

## Raadsvoorstel

**Opsteller**

Schneider, Erik

**Vergadering van**

17 januari 2023

**Kenmerk**

Z/22/053850 / D/22/084243

**Portefeuillehouder**

Jacques Rozendaal

**Portefeuille**

Werk & Inkomen

**Onderwerp**

Raadsvoorstel i.v.m. aanpassen TMZ

**Samenvatting**

Het college streeft naar regelingen die eenvoudig en makkelijk toegankelijk zijn voor onze inwoners. Waar mogelijk worden (aanvraag)procedures aangepast en vereenvoudigd.

Naar aanleiding van signalen dat de aanvraagprocedure voor de Tegemoetkoming Meerkosten Zorg (TMZ) arbeidsintensief, belastend voor de inwoner en tijdrovend is, heeft het college deze aanvraagprocedure onder de loep genomen. Samen met Ferm Werk en WoerdenWijzer is onderzocht waar deze aanvraagprocedure eenvoudiger, klantvriendelijker en sneller kan. Het resultaat wordt gedeeld met uw raad mede omdat de TMZ is vastgelegd in een verordening.

---

**Gevraagd besluit**

1. De 'Verordening Tegemoetkoming meerkosten zorg gemeente Woerden 2017' intrekken.
2. Kennisnemen van de voorgestelde vereenvoudiging van de aanvraagprocedure TMZ (inclusief inhoudelijke aanpassing) welke door het college wordt uitgewerkt en vastgesteld in de Beleidsregels Wmo (artikel 13).

---

**Inleiding**Huidige procedure TMZ:

Inwoners die chronisch ziek of gehandicapt zijn, en als gevolg daarvan medische meerkosten hebben, kunnen (als ze tot de doelgroep behoren) de TMZ vergoeding van € 260 per jaar krijgen. De aanvraag hiervoor wordt ingenomen door Ferm Werk die een toets doet op het inkomen en vermogen. Vervolgens wordt de aanvraag doorgestuurd naar WoerdenWijzer die nagaat of de inwoner aannemelijk kan maken dat hij medische meerkosten heeft als gevolgen van een chronische ziekte of handicap. Het advies van WoerdenWijzer wordt teruggestuurd naar Ferm Werk die een besluit neemt op basis van dit advies. Dit is een tijdrovend en arbeidsintensief proces, ook voor de inwoner die in de regel voor een gesprek wordt uitgenodigd.

Deze werkwijze is uitgewerkt in de verordening 'Tegemoetkoming meerkosten zorg gemeente Woerden 2017' (hierna: verordening TMZ 2017).

Voorgesteld procedure TMZ:

De praktijk wijst uit dat inwoners die in aanmerking komen voor de TMZ in de meeste gevallen (inschatting: in meer dan 90% van de aanvragen) het verplichte eigen risico van € 385 per jaar verbruiken. Hiermee zijn de medische meerkosten ook aangetoond. Het college stelt dan ook voor om het bewijs van het verbruik van het verplichte eigen risico (overzicht van zorgverzekeraar) te hanteren als toewijzingsgrond voor de TMZ. De inwoner kan dit bewijs bij de overige stukken van

de aanvraag voegen waarna Ferm Werk de aanvraag kan afhandelen. Hiermee wordt het aanvraagproces aanzienlijk ingekort en wordt daardoor ook klantvriendelijker. Voor inwoners die niet het verplichte eigen risico verbruiken (de overige 10%) blijft de huidige aanvraagprocedure van kracht. Dus via een onderzoek van WoerdenWijzer.

#### Voorgestelde inhoudelijke aanpassing TMZ:

Naast de voorgesteld vereenvoudiging van de aanvraagprocedure stelt het college ook voor om de vermogenstoets uit de regeling te halen. Afwijzing vanwege een te hoog vermogen komt in de regel niet voor vanwege de hoge vermogensgrens (vermogensgrens huurtoeslag). Door de vermogensgrens te verwijderen wordt de uitvoering van de regeling eenvoudiger, er hoeven immers minder stukken overlegd te worden. Daarnaast wordt met het schrappen van de vermogensgrens aangesloten bij de voorwaarden van de 'collectieve zorgverzekering' waar ook geen vermogensgrens wordt gehanteerd. Met het afschaffen van de vermogensgrens bij de TMZ wordt meer uniformiteit, en daardoor duidelijkheid, binnen de regelingen gecreëerd.

#### Verordening TMZ intrekken en beleidsregels aanpassen:

De voorgestelde aanpassingen zouden verwerkt moeten worden in de aangehaalde 'verordening TMZ 2017'. Echter, de TMZ komt ook al terug in de Wmo-verordening (artikel 20). In dit artikel wordt het college opgedragen om nadere regels (beleidsregels) uit te werken voor de TMZ. In de Beleidsregels Wmo is de uitwerking van de TMZ terug te vinden in artikel 13. De 'verordening TMZ 2017' is dan ook dubbelop. Het college stelt voor om dit te corrigeren door de 'verordening TMZ 2017' door uw raad in te laten trekken. Omdat er geen beleidswijziging met de vernieuwde aanpak wordt beoogd komen de uitgangspunten uit de 'verordening TMZ 2017' terug in de nieuwe beleidsregels (zie 'was-wordt' document), welke door het college wordt aangepast en vastgesteld.

---

#### **Participatieproces**

Bij de totstandkoming van de aangepaste werkwijze is samengewerkt met Ferm Werk en WoerdenWijzer. De Participatieraad Woerden is aan het begin van het wijzigingsproces betrokken maar heeft geen schriftelijk advies uitgebracht.

---

#### **Wat willen we bereiken**

Met de voorgestelde aanpassingen wordt:

- de regelgeving rond de TMZ (Wmo-verordening en beleidsregels) correct ingevuld.
- de aanvraagprocedure voor de inwoner en de uitvoering vereenvoudigd waardoor er sneller een besluit genomen kan worden.
- de uniformiteit tussen regelingen vergroot.

Het college wil benadrukken dat de voorgestelde aanpassingen geen bezuiniging (beperken van de doelgroep) beoogt.

---

#### **Wat gaan we daarvoor doen**

Zie 'inleiding'.

---

#### **Argumenten**

Zie 'inleiding'.

---

#### **Kanttekeningen, risico's en alternatieven**

N.v.t.

---

#### **Financiële gevolgen van het voorgestelde besluit**

Het gaat hier niet om een beleidswijziging, de doelgroep en de hoogte van de vergoeding blijven hetzelfde. Het voorstel heeft dan ook geen financiële gevolgen.

---

### **Communicatie**

De communicatie over de TMZ (door de gemeente, Ferm Werk en WoerdenWijzer) zal op de nieuwe werkwijze worden aangepast.

---

### **Vervolgproces**

Na de besluitvorming in de raad zal artikel 13 van de beleidsregels Wmo door het college worden aangepast. Met het vereenvoudigen van de aanvraagprocedure TMZ handelt het college in de geest van de motie 'Minder regels, direct uitkeren'. Later dit kwartaal zal het college uw raad informeren over de verdere uitwerking van deze motie.

---

### **Bevoegdheid raad**

Artikel 108 lid 1 van de Gemeentewet.

---

### **Bijlagen**

Raadsbesluit (D/22/084244).

Wmo-verordening - artikel 20 (D/22/082678).

Verordening Tegemoetkoming meerkosten zorg gemeente Woerden 2017 (D/22/082680)

Beleidsregels Wmo - artikel 13 (D/23/086193).

Was-wordt document TMZ (D/23/085960).

---

# RAADSBESLUIT

D/22/084244

Z/22/053850



**Onderwerp:** Aanpassen aanvraagprocedure Tegemoetkoming Meerkosten Zorg en intrekking verordening.

---

De raad van de gemeente Woerden;

gelezen het voorstel d.d. 24 januari 2023 van:

- burgemeester en wethouders

gelet op het bepaalde in de Gemeentewet;

Artikel 108, eerste lid

## b e s l u i t:

1. De 'Verordening Tegemoetkoming meerkosten zorg gemeente Woerden 2017' in te trekken.
2. Kennisnemen van de voorgestelde vereenvoudiging van de aanvraagprocedure TMZ (inclusief inhoudelijke aanpassing) welke door het college wordt uitgewerkt en vastgesteld in artikel 13 van de Beleidsregels Wmo.

Aldus besloten door de raad van de gemeente Woerden in zijn openbare vergadering, gehouden op 23 februari 2023

De griffier,

De voorzitter,

drs. M.J.W. Tobeas

V.J.H. Molkenboer

---



## Verordening van de raad van Woerden houdende regels voor de maatschappelijke ondersteuning (Verordening maatschappelijke ondersteuning gemeente Woerden 2020)

De raad van de gemeente Woerden;

gelezen het voorstel d.d. 29 oktober 2019 van:  
- burgemeester en wethouders

gelet op het bepaalde in de Gemeentewet;

Gelet op de artikelen 2.1.3, 2.1.4, 2.1.4a, 2.1.4b, 2.1.6, en 2.6.6 van de Wet maatschappelijke ondersteuning 2015, artikel 5.4 van het Uitvoeringsbesluit Wmo 2015 en artikel 147 van de Gemeentewet

### b e s l u i t:

de “Verordening maatschappelijke ondersteuning gemeente Woerden 2020” vast te stellen.

### Artikel 1 Definities

1. In deze verordening en de daarop berustende bepalingen wordt verstaan onder:
  - a. aanvraag: het schriftelijk verzoek om één of meer maatwerkvoorzieningen;
  - b. algemeen gebruikelijke voorziening: een voorziening die niet speciaal bedoeld is voor mensen met een beperking, dus ook door anderen gebruikt wordt, algemeen verkrijgbaar is en niet -aanzienlijk- duurder is dan vergelijkbare producten, diensten, activiteiten of andere maatregelen;
  - c. bijdrage in de kosten: bijdrage als bedoeld in artikelen 2.1.4 en 2.1.4.a;
  - d. collectieve voorziening: een voorziening die individueel wordt verstrekt maar die door meerdere personen tegelijk wordt gebruikt, zoals het collectief vraagafhankelijk vervoer;
  - e. gemeenschappelijke ruimte: gedeelte(n) van een woongebouw, niet behorende tot de onderscheiden woningen, bestemd en noodzakelijk om de woning van de cliënt of waar deze zijn hoofdverblijf heeft vanaf de toegang tot het woongebouw te bereiken. Hieronder begrepen ruimten voor gemeenschappelijk gebruik zoals een keuken of recreatieruimte;
  - f. hoofdverblijf: de gemeente waar iemand zijn ‘woonstede’ heeft als bedoeld in het Burgerlijk Wetboek (Boek 1 BW, artikel 10 en 11);
  - g. huisgenoot: iedere persoon met wie de cliënt duurzaam gemeenschappelijk een woning bewoont;
  - h. ingezetene: cliënt die zijn of haar hoofdverblijf heeft in de gemeente Woerden;
  - i. leefeenheid: de echtgeno(o)t(e), ouders, inwonende kinderen of andere huisgenoten die duurzaam gemeenschappelijk een woning bewonen en gezamenlijk een huishouden voeren;
  - j. maatwerkvoorziening: een op de behoeften, persoonskenmerken en mogelijkheden van een persoon afgestemd geheel van diensten, hulpmiddelen, woningaanpassingen en andere maatregelen ten behoeve van zelfredzaamheid, participatie, beschermd wonen en opvang. Een maatwerkvoorziening wordt verstrekt door het college of door de cliënt zelf betrokken door middel van een pgb;
  - k. melding: kenbaar maken aan het college van de ondersteuningsvraag als bedoeld in artikel 2.3.2, eerste lid van de wet;
  - l. ondersteuningsplan: plan waarin staat beschreven welke ondersteuning een cliënt nodig heeft om zelfredzaam te zijn, te kunnen participeren en zich te ontwikkelen. Het is een plan op maat dat ontstaat in samenspraak tussen de cliënt en/of zijn vertegenwoordiger en het college;
  - m. ondersteuningsvraag: behoefte aan maatschappelijke ondersteuning als bedoeld in artikel 2.3.2, eerste lid, van de wet;
  - n. onverwijld: zo spoedig mogelijk, doch in ieder geval binnen drie werkdagen;
  - o. persoonlijk plan: plan waarin de cliënt de omstandigheden, bedoeld in artikel 2.3.2, vierde lid, onderdelen a tot en met g van de wet, beschrijft en aangeeft welke maatschappelijke ondersteuning naar zijn mening het meest is aangewezen;
  - p. uitvoeringsbesluit: Uitvoeringsbesluit Wmo 2015;
  - q. voorliggende voorziening: elke voorziening anders dan in het kader van de wet, op het gebied van zorg, onderwijs, maatschappelijke ondersteuning of werk en inkomen;

- r. wet: Wet maatschappelijke ondersteuning 2015;
  - s. woonvoorziening: elke voorziening die verband houdt met een maatregel die gericht is op het opheffen of verminderen van beperkingen die een cliënt bij het normale gebruik van zijn woonruimte ondervindt.
2. Alle begrippen die in deze verordening worden gebruikt en niet nader worden omschreven hebben dezelfde betekenis als in de wet.

### **Artikel 2 Melding behoefte aan maatschappelijke ondersteuning**

1. Een behoefte aan maatschappelijke ondersteuning kan door of namens een cliënt vormvrij bij het college worden gemeld. Als de cliënt daarom verzoekt, zorgt het college voor ondersteuning bij het verhelderen van de ondersteuningsbehoefte.
2. Het college bevestigt de ontvangst van een melding schriftelijk en wijst de cliënt op de mogelijkheid gebruik te maken van gratis cliëntondersteuning en op de mogelijkheid om gedurende zeven dagen na de melding een persoonlijk plan als bedoeld in artikel 2.3.2, tweede lid, van de wet te overhandigen. Als de cliënt daarom verzoekt, zorgt het college voor ondersteuning bij het opstellen van een persoonlijk plan.
3. In spoedeisende gevallen als bedoeld in artikel 2.3.3 van de wet treft het college na de melding onverwijld een tijdelijke maatwerkvoorziening in afwachting van de uitkomst van het onderzoek.

### **Artikel 3 Vooronderzoek en indienen persoonlijk plan**

1. Het college verzamelt samen met de cliënt alle voor het onderzoek, bedoeld in artikel 2.3.2, eerste lid, van de wet, van belang zijnde toegankelijke gegevens van de cliënt en zijn situatie en maakt zo spoedig mogelijk met hem een afspraak voor een gesprek.
2. Voor het gesprek verschaft de cliënt het college alle overige gegevens en bescheiden die naar het oordeel van het college en de cliënt voor het onderzoek nodig zijn en waarover hij redelijkerwijs de beschikking kan krijgen. De cliënt verstrekt in ieder geval een identificatiedocument als bedoeld in artikel 1 van de Wet op de identificatieplicht ter inzage.
3. Als de cliënt genoegzaam bekend is bij de gemeente, kan het college in overeenstemming met de cliënt afzien van een vooronderzoek als bedoeld in het eerste en tweede lid.
4. Het college brengt de cliënt op de hoogte van de mogelijkheid om een persoonlijk plan als bedoeld in artikel 2.3.2, tweede lid, van de wet op te stellen en stelt hem gedurende zeven dagen na de melding in de gelegenheid het plan te overhandigen.

### **Artikel 4 Onderzoek naar de behoeften, persoonskenmerken en voorkeuren**

1. Het college onderzoekt in samenspraak met de degene door of namens wie de melding is gedaan en waar mogelijk met de mantelzorger of mantelzorgers dan wel zijn vertegenwoordiger en desgewenst familie, zo spoedig, doch uiterlijk binnen zes weken na ontvangst van de melding. Het doel van het gesprek is in beeld brengen wat de cliënt wil bereiken ter vergroting van diens zelfredzaamheid, participatie en overige (leer)ambities in het kader van de wet. Om te beoordelen of de cliënt zijn doelen zelf, dan wel met hulp van derden dan wel met (tijdelijke) ondersteuning van het college kan bereiken, komen de volgende onderdelen in het gesprek aan de orde:
  - a. de behoeften, persoonskenmerken en voorkeuren van de cliënt;
  - b. het gewenste resultaat van het verzoek om ondersteuning;
  - c. de mogelijkheden om op eigen kracht of met gebruikelijke hulp of algemeen gebruikelijke voorzieningen zijn zelfredzaamheid of zijn participatie te handhaven of te verbeteren, of te voorkomen dat hij een beroep moet doen op een maatwerkvoorziening;
  - d. de mogelijkheden om met mantelzorg, hulp van andere personen uit zijn sociaal netwerk of hulp van informele organisaties te komen tot verbetering van zijn zelfredzaamheid of zijn participatie, of te voorkomen dat hij een beroep moet doen op een maatwerkvoorziening;
  - e. de behoefte aan maatregelen ter ondersteuning van de mantelzorger van de cliënt;
  - f. de behoefte aan een tegemoetkoming meerkosten zoals bedoeld in artikel 20 van deze verordening;
  - g. de mogelijkheden om met gebruikmaking van een algemene voorziening, zoals opgenomen in het beleidsplan, bedoeld in artikel 2.1.2 van de wet, of door het verrichten van maatschappelijk nuttige activiteiten te komen tot verbetering van zijn zelfredzaamheid of zijn participatie, of te voorkomen dat hij een beroep moet doen op een maatwerkvoorziening;
  - h. de mogelijkheden om door middel van voorliggende voorzieningen of door samen met zorgverzekeraars en zorgaanbieders als bedoeld in de Zorgverzekeringswet en andere partijen op het gebied van publieke gezondheid, jeugdhulp, onderwijs, welzijn, wonen, werk en inkomen, te voorzien in de behoefte aan maatschappelijke ondersteuning;
  - i. de mogelijkheid om een maatwerkvoorziening te verstrekken;

- j. of een eigen bijdrage in de kosten verschuldigd zal zijn, gezien het bepaalde bij of krachtens artikel 2.1.4 van de wet en de daarbij door het college gehanteerde uitgangspunten, zoals de kostprijs van de maatwerkvoorziening; en
  - k. de mogelijkheden om te kiezen voor de verstrekking van een pgb, waarbij de cliënt in begrijpelijke bewoordingen wordt ingelicht over de mogelijkheden die een pgb biedt om zijn zelfregie te vergroten en de gevolgen die met die keuze samenhangen.
2. Als de cliënt een persoonlijk plan aan het college heeft overhandigd, bespreekt het college dit plan met de cliënt en neemt dit plan als uitgangspunt voor het onderzoek, bedoeld in het eerste lid.
  3. Het college informeert de cliënt dan wel zijn vertegenwoordiger over de gang van zaken bij het gesprek, diens rechten en plichten en de vervolgpprocedure en vraagt cliënt toestemming om zijn persoonsgegevens te verwerken.
  4. Als de ondersteuningsvraag genoegzaam bekend is, kan het college onverminderd het bepaalde in artikel 2.3.2 van de wet, in overleg met de cliënt afzien van een gesprek.

#### **Artikel 5 Advisering**

1. Het college is bevoegd om, voor zover dit van belang kan zijn voor de beoordeling van de ondersteuningsvraag, degene door of namens wie de ondersteuningsvraag is gesteld en bij gebruikelijke hulp diens relevante huisgenoten:
  - a. op te roepen in persoon te verschijnen op een door het college te bepalen plaats en tijdstip en hem te bevragen;
  - b. op een door het college te bepalen plaats en tijdstip door een of meer daartoe aangewezen deskundigen te doen bevragen en/of onderzoeken.
2. Het college wint een specifiek deskundig oordeel en advies in, als het onderzoek of de beoordeling van een aanvraag dit vereist.

#### **Artikel 6 Verslag**

Het college geeft de cliënt dan wel diens vertegenwoordiger een verslag – al dan niet in de vorm van een ondersteuningsplan - van de uitkomsten van het onderzoek. Opmerkingen of latere aanvullingen van de cliënt worden aan het verslag dan wel/- ondersteuningsplan toegevoegd.

#### **Artikel 7 Aanvraag**

1. Als het onderzoek, zoals beschreven in artikel 4, is afgerond kan een cliënt of zijn gemachtigde of vertegenwoordiger een aanvraag om een maatwerkvoorziening schriftelijk indienen bij het college.
2. Het college kan een ondertekend ondersteuningsplan dan wel een ondertekend verslag van het gesprek aanmerken als aanvraag voor een maatwerkvoorziening als de cliënt dat op het verslag heeft aangegeven.
3. In het geval van een cliënt die zorg mijdt, maar onmiskenbaar zorg nodig heeft, kan het college een niet ondertekend ondersteuningsplan of een niet ondertekend verslag van het gesprek als bedoeld in artikel 4 van deze verordening in aanmerking nemen als aanvraag voor een maatwerkvoorziening.

#### **Artikel 8 Criteria voor een maatwerkvoorziening**

1. Het college neemt het ondersteuningsplan, dan wel het verslag van het gesprek als bedoeld in artikel 4 van deze verordening, als uitgangspunt voor de beoordeling van een aanvraag om een (tijdelijke) maatwerkvoorziening die dient om het doel van de cliënt te bereiken ter vergroting van diens zelfredzaamheid, participatie en overige (leer)ambities in het kader van de wet.
2. Een cliënt komt in aanmerking voor een (tijdelijke) maatwerkvoorziening:
  - a. ter ondersteuning en bevordering van zijn zelfredzaamheid of participatie, voor zover hij dit naar het oordeel van het college nog niet op eigen kracht, met gebruikelijke hulp, met mantelzorg, hulp van andere personen uit zijn sociaal netwerk of hulp van informele organisaties dan wel met gebruikmaking van algemeen gebruikelijke voorzieningen of algemene voorzieningen kan bewerkstelligen. De maatwerkvoorziening levert, rekening houdend met de uitkomsten van het in artikel 4 bedoelde onderzoek, een passende bijdrage aan het realiseren van een situatie waarin de cliënt in staat wordt gesteld tot zelfredzaamheid of participatie en zo lang mogelijk in de eigen leefomgeving kan blijven.
  - b. Een cliënt met psychische of psychosociale problemen en een cliënt die de thuissituatie heeft verlaten, al dan niet in verband met risico's voor zijn veiligheid als gevolg van huiselijk geweld, komt in aanmerking voor een maatwerkvoorziening ter compensatie van de

problemen bij het zich handhaven in de samenleving, voor zover de cliënt deze problemen naar het oordeel van het college niet op eigen kracht, met gebruikelijke hulp, met mantelzorg, hulp van andere personen uit zijn sociaal netwerk of hulp van informele organisaties dan wel met gebruikmaking van algemene voorzieningen kan verminderen of wegnemen. De maatwerkvoorziening levert, rekening houdend met de uitkomsten van het in artikel 4 bedoelde onderzoek, en in lijn met het ondersteuningsplan, een passende bijdrage aan het realiseren van een situatie waarin de cliënt in staat wordt gesteld tot zelfredzaamheid, participatie, het zo lang mogelijk in de eigen leefomgeving blijven en het realiseren van een situatie waarin hij in staat wordt gesteld zich zo snel mogelijk weer op eigen kracht te handhaven in de samenleving.

3. Een maatwerkvoorziening kan kortdurend worden verleend als de cliënt of de persoon die tot de leefeenheid behoort in staat is zich (nieuwe) vaardigheden eigen te maken. De maatwerkvoorziening is dan gericht op ontwikkeling, waaronder toeleiding naar algemene voorzieningen of voorliggende voorzieningen kan worden verstaan.
4. Als een maatwerkvoorziening noodzakelijk is, verstrekt het college de goedkoopst adequate tijdig beschikbare maatwerkvoorziening.
5. Als een maatwerkvoorziening noodzakelijk is ter vervanging van een eerder door het college verstrekte maatwerkvoorziening, wordt deze slechts verstrekt als de eerder verstrekte maatwerkvoorziening technisch is afgeschreven,
  - a. tenzij de eerder verstrekte maatwerkvoorziening verloren is gegaan als gevolg van omstandigheden die niet aan de cliënt zijn toe te rekenen;
  - b. tenzij de cliënt geheel of gedeeltelijk tegemoet komt in de veroorzaakte kosten, of
  - c. als de eerder verstrekte maatwerkvoorziening niet langer een oplossing biedt voor de behoefte van de cliënt aan maatschappelijke ondersteuning.
6. Bij het verstrekken van een maatwerkvoorziening geldt het primaat van de collectieve voorziening, zoals het collectief vervoer.

#### **Artikel 9 Regels voor pgb**

1. Het college verstrekt een pgb in overeenstemming met artikel 2.3.6 van de wet.
2. Onverminderd artikel 2.3.6, tweede en vijfde lid, van de wet verstrekt het college geen pgb voor zover de aanvraag betrekking heeft op kosten die de belanghebbende voorafgaand aan de indiening van de aanvraag heeft gemaakt en niet meer is na te gaan of de ingekochte voorziening noodzakelijk was.
3. De hoogte van een pgb:
  - a. wordt vastgesteld aan de hand van een door de cliënt opgesteld plan over hoe hij het pgb gaat besteden;
  - b. Wordt berekend op basis van een prijs of tarief:
    1. waarmee redelijkerwijs is verzekerd dat het pgb toereikend is om tijdig veilige, doeltreffende en kwalitatief goede diensten, hulpmiddelen, woningaanpassingen en andere maatregelen die tot de maatwerkvoorzieningen behoren, van derden te betrekken,
    2. Waarbij rekening is gehouden met redelijke overheadkosten van derden van wie de cliënt diensten, hulpmiddelen, woningaanpassingen en andere maatregelen die tot de maatwerkvoorziening behoren wil betrekken, en
    3. wordt indien nodig aangevuld met een vergoeding voor onderhoud en verzekering.
  - c. Bedraagt niet meer dan de kostprijs van de in betreffende situatie goedkoopste adequate in de gemeente tijdig beschikbare maatwerkvoorziening in natura.
4. De hoogte van een pgb wordt vastgesteld voor:
  - a. een zaak: op basis van de kostprijs van de zaak die cliënt zou hebben ontvangen als de zaak in natura zou zijn verstrekt en rekening houdende met een reële termijn voor de technische afschrijving en de onderhouds- en verzekeringskosten;
  - b. De hoogte van een PGB voor Huishoudelijke Hulp (HH) professioneel is 100% van Zorg in Natura (ZIN);
  - c. De hoogte van een PGB voor HH particulier/sociaal netwerk is 70% van ZIN.
  - d. De hoogte van een PGB voor Begeleiding professioneel is 100% van ZIN;
  - e. De hoogte van een PGB voor Begeleiding particulier/sociaal netwerk is € 20,- per uur.

#### **Artikel 10 Weigeringsgronden**

1. Onverminderd de weigeringsgronden van de wet wordt geen maatwerkvoorziening verstrekt:



- a. voor zover de cliënt aanspraak kan maken op een voorliggende voorziening;
  - b. voor zover de cliënt op eigen kracht, met gebruikelijke hulp, met mantelzorg, met hulp van andere personen uit zijn sociale netwerk of informele ondersteuning zoals vrijwilligersorganisaties de beperkingen kan wegnemen;
  - c. voor zover de cliënt met gebruikmaking van algemene voorzieningen de beperkingen kan wegnemen;
  - d. indien de voorziening voor een persoon als cliënt algemeen gebruikelijk is;
  - e. indien de maatwerkvoorziening niet door de gemeente Woerden wordt aangeboden omdat daarin regionaal wordt voorzien door een andere gemeente; de cliënt wordt in dat geval doorverwezen naar de betreffende gemeente;
  - f. indien het een maatwerkvoorziening betreft die de cliënt voor de melding heeft gerealiseerd of geaccepteerd tenzij het college daarvoor schriftelijk toestemming heeft verleend of de noodzaak achteraf nog kan worden vastgesteld;
  - g. voor zover de aanvraag betrekking heeft op een maatwerkvoorziening die aan cliënt al eerder is verstrekt in het kader van enige wettelijke bepaling of regeling en de normale afschrijvingstermijn van de maatwerkvoorziening nog niet verstreken is, tenzij de eerder vergoede of verstrekte maatwerkvoorziening verloren is gegaan als gevolg van omstandigheden die niet aan de cliënt zijn toe te rekenen, of tenzij cliënt geheel of gedeeltelijk tegemoetkomt in de veroorzaakte kosten;
  - h. indien de noodzaak tot ondersteuning is ontstaan als gevolg van omstandigheden die in de risicosfeer van de cliënt liggen;
  - i. voor zover deze niet in overwegende mate op het individu is gericht;
  - j. indien de voorziening voorzienbaar was, tenzij van de cliënt redelijkerwijs niet verwacht kon worden maatregelen te hebben getroffen waardoor de ondersteuningsvraag overbodig zou zijn geworden.
2. Geen maatwerkvoorziening gericht op zelfredzaamheid en participatie wordt verstrekt:
    - a. als de cliënt geen ingezetene is van de gemeente Woerden;
    - b. als deze niet als de goedkoopst adequate maatwerkvoorziening wordt aangemerkt;
    - c. als artikel 2.3.6 lid 5 van de wet van toepassing is.
  3. Geen woonvoorziening wordt verstrekt:
    - a. voor zover de beperkingen voortvloeien uit de aard van de in de woning gebruikte materialen;
    - b. ten behoeve van hotels/pensions, trekkerswoonwagens, kloosters, tweede woningen, vakantie- en recreatiewoningen en gehuurde kamers;
    - c. voor zover het voorzieningen in gemeenschappelijke ruimten betreft, zoals trapliften, automatische deuropeners, hellingbanen, het verbreden van gemeenschappelijke toegangsdeuren, het aanbrengen van drempelhulpen of vlonders of het aanbrengen van een opstelplaats bij de toegangsdeur van de gemeenschappelijke ruimte;
    - d. indien de noodzaak het gevolg is van een verhuizing waarvoor geen aanleiding bestaat op grond van beperkingen bij de zelfredzaamheid of participatie en er geen belangrijke reden voor verhuizing aanwezig is;
    - e. indien de cliënt niet is verhuisd naar de voor zijn of haar beperkingen op dat moment meest geschikte woning, tenzij daarvoor vooraf schriftelijk toestemming is verleend door het college.
    - f. voor zover het voorzieningen in woongebouwen betreft die specifiek gericht zijn op ouderen of mensen met beperkingen en die bij nieuwbouw of renovatie zonder noemenswaardige meerkosten meegenomen kunnen worden;
    - g. als de noodzaak tot het treffen van een woonvoorziening het gevolg is van achterstallig onderhoud dan wel slechts strekt ter renovatie van de woning of om deze in overeenstemming te brengen met de eisen die redelijkerwijs aan de woning mogen worden gesteld.
  4. Het college stelt in ieder geval nadere regels voor de afschrijftermijnen; als het beperkingen betreft in verband met het normale gebruik van de woning en het zich verplaatsen in de woning en waarbij het primaat van verhuizen geldt.
  5. Het college stelt in ieder geval nadere regels over het bedrag wanneer toepassing van het primaat in elk geval wordt overwogen.

#### **Artikel 11 Inhoud beschikking**

1. In de beschikking tot verstrekking van een maatwerkvoorziening wordt in ieder geval vermeld:
  - a. of de maatwerkvoorziening door de cliënt met een pgb van derden wordt betrokken of dat de maatwerkvoorziening in natura wordt verstrekt;
  - b. hoe bezwaar tegen de beschikking kan worden gemaakt;

- c. dat, het ondersteuningsplan, dan wel het verslag van het gesprek als bedoeld in artikel 4 van deze verordening, onderdeel is van de beschikking;
  - d. of er sprake is van een te betalen bijdrage.
2. Bij het verstrekken van een maatwerkvoorziening die de cliënt zelf betreft met een pgb wordt in de beschikking tevens in ieder geval vastgelegd:
    - a. voor welk resultaat het pgb moet worden aangewend;
    - b. welke kwaliteitseisen gelden voor de besteding van het pgb;
    - c. wat de kostprijs is van de maatwerkvoorziening;
    - d. wat de hoogte van het pgb is en hoe hiertoe is gekomen;
    - e. wat de ingangsdatum en de duur is van de verstrekking;
    - f. de wijze van verantwoording van de besteding van het pgb;
    - g. welke voorwaarden aan het pgb verbonden zijn.
  3. Bij het verstrekken van een maatwerkvoorziening in natura wordt in de beschikking in ieder geval vastgelegd:
    - a. welke de te verstrekken maatwerkvoorziening is en wat de omvang en het beoogde resultaat daarvan zijn;
    - b. wat de ingangsdatum en duur van de verstrekking is;
    - c. hoe de maatwerkvoorziening wordt verstrekt;
    - d. wat de kostprijs is van de maatwerkvoorziening.

#### **Artikel 12 Voorkoming en bestrijding ten onrechte ontvangen maatwerkvoorzieningen en pgb's en misbruik of oneigenlijk gebruik van de wet**

1. Het college informeert cliënten of hun vertegenwoordiger in begrijpelijk bewoordingen over de rechten en plichten die aan het ontvangen van een maatwerkvoorziening of pgb zijn verbonden en over de mogelijke gevolgen van misbruik en oneigenlijk gebruik van de wet.
2. Onverminderd artikel 2.3.8 van de wet doet een cliënt aan het college op verzoek of onverwijld uit eigen beweging mededeling van alle feiten en omstandigheden, waarvan hem redelijkerwijs duidelijk moet zijn dat deze aanleiding kunnen zijn tot heroverweging van een beslissing als bedoeld in artikel 2.3.5 of 2.3.6 van de wet.
3. Onverminderd artikel 2.3.10 van de wet kan het college een beslissing als bedoeld in artikel 2.3.5 of 2.3.6 van de wet herzien dan wel intrekken als het college vaststelt dat:
  - a. de cliënt onjuiste of onvolledige gegevens heeft verstrekt en de verstrekking van juiste of volledige gegevens tot een andere beslissing zou hebben geleid;
  - b. de cliënt niet langer op de maatwerkvoorziening of het pgb is aangewezen;
  - c. de maatwerkvoorziening of het pgb niet meer toereikend is te achten;
  - d. de cliënt langer dan 2 maanden verblijft in een instelling als bedoeld in de Wet langdurige zorg of de Zorgverzekeringswet;
  - e. de cliënt niet voldoet aan de, aan de maatwerkvoorziening of het pgb verbonden, voorwaarden, of;
  - f. de cliënt de maatwerkvoorziening of het pgb niet of voor een ander doel gebruikt.
4. Een beslissing tot verlening van een pgb kan worden ingetrokken als blijkt dat het pgb binnen zes maanden na toekenning niet is aangewend voor de bekostiging van de maatwerkvoorziening waarvoor de verlening heeft plaatsgevonden.
5. Als het college een beslissing op grond van het tweede lid, onder a, heeft ingetrokken en de verstrekking van de onjuiste of onvolledige gegevens door de cliënt opzettelijk heeft plaatsgevonden, kan het college van de cliënt en degene die daaraan opzettelijk zijn medewerking heeft verleend, geheel of gedeeltelijk de geldswaarde vorderen van de ten onrechte genoten maatwerkvoorziening of het ten onrechte genoten pgb.
6. Als het recht op een in eigendom of in bruikleen verstrekte voorziening is ingetrokken, kan deze voorziening worden teruggevorderd.

#### **Artikel 13 Opschorting betaling uit het pgb**

1. Het college kan de Sociale verzekeringsbank gemotiveerd verzoeken te beslissen tot een gehele of gedeeltelijke opschorting van betalingen uit het pgb voor ten hoogste dertien weken als er ten aanzien van de persoon aan wie het pgb is verstrekt een ernstig vermoeden is gerezen dat sprake is van een omstandigheid als bedoeld in artikel 8.1.4, eerste lid, onder a, d of e, van de wet.
2. Het college kan de Sociale verzekeringsbank gemotiveerd verzoeken te beslissen tot een gehele of gedeeltelijke opschorting van betalingen uit het pgb voor de duur van de opname als sprake is van een omstandigheid als bedoeld in artikel 12, derde lid, onder d.

3. Het college stelt de persoon aan wie het pgb is verstrekt schriftelijk op de hoogte van een verzoek als bedoeld in het eerste of tweede lid.

#### **Artikel 14 Kostprijs**

1. De kostprijs van een maatwerkvoorziening in natura is gelijk aan de prijs waarvoor de gemeente de maatwerkvoorziening afneemt of aanschaft van een (gecontracteerde) aanbieder, inclusief de bijkomende kosten.
2. De kostprijs van een persoonsgebonden budget is gelijk aan de hoogte van het toegekende bedrag.

#### **Artikel 15 Bijdrage in de kosten van maatwerkvoorzieningen en pgb's**

1. Een cliënt is een bijdrage in de kosten verschuldigd voor een maatwerkvoorziening in natura dan wel pgb, zolang hij van de maatwerkvoorziening gebruik maakt of gedurende de periode waarvoor het pgb wordt verstrekt.
2. De bijdragen voor maatwerkvoorzieningen en pgb zijn gelijk aan de kostprijs, tot aan ten hoogste € 19,00 per maand voor de ongehuwde cliënt of de gehuwde cliënten tezamen.
3. In afwijking van artikel 2.1.4a, vierde lid, van de wet is er een eigen bijdrage voor de maatwerkvoorziening vervoer. De hoogte van deze bijdrage is opgenomen in het Financieel besluit maatschappelijke ondersteuning gemeente Woerden.
4. De kostprijs van een:
  - a. maatwerkvoorziening wordt bepaald door een aanbesteding, na consultatie in de markt of na overleg met aanbieder;
  - b. maatwerkvoorziening in de vorm van een hulpmiddel of woningaanpassing wordt tevens bepaald door de wijze van beschikbaarstelling van de voorziening (bruikleen of huur of eigendom).
5. In de gevallen, bedoeld in artikel 2.1.4, zevende lid, van de wet, worden de bijdragen voor een maatwerkvoorziening of pgb door het CAK vastgesteld en geïnd.
6. De bijdrage voor een maatwerkvoorziening of pgb ten behoeve van een woningaanpassing voor een minderjarige cliënt is verschuldigd door de onderhoudsplichtige ouders, daaronder begrepen degene tegen wie een op artikel 394 van Boek 1 van het Burgerlijk Wetboek gegrond verzoek is toegewezen, en degene die anders dan als ouder samen met de ouder het gezag uitoefent over een cliënt.

#### **Artikel 16 Kwaliteitseisen maatschappelijke ondersteuning**

1. Aanbieders zorgen voor een goede kwaliteit van maatwerkvoorzieningen, eisen met betrekking tot de deskundigheid van beroepskrachten daaronder begrepen, door:
  - a. cliënten te betrekken bij de ontwikkelingen in het kader van de kwaliteit van de dienstverlening;
  - b. het afstemmen van maatwerkvoorzieningen op de persoonlijke situatie van de cliënt;
  - c. het afstemmen van maatwerkvoorzieningen op andere vormen van ondersteuning, waarbij het ondersteuningsplan leidend is;
  - d. erop toe te zien dat beroepskrachten tijdens hun werkzaamheden in het kader van het leveren van maatwerkvoorzieningen handelen in overeenstemming met de professionele standaard.
2. Het college kan bij nadere regeling bepalen welke verdere eisen worden gesteld aan de kwaliteit van maatwerkvoorzieningen, eisen met betrekking tot de deskundigheid van beroepskrachten daaronder begrepen.
3. Onverminderd andere handhavingsbevoegdheden ziet het college toe op de naleving van deze eisen door periodieke overleggen met de aanbieders, een jaarlijks cliëntervaringsonderzoek en het zo nodig in overleg met de cliënt ter plaatse controleren van de geleverde maatwerkvoorzieningen.

#### **Artikel 17 Verhouding prijs en kwaliteit levering maatwerkvoorziening door derden**

1. Ter waarborging van een goede verhouding tussen de prijs voor de levering van een dienst door een derde als bedoeld in artikel 2.6.4 van de wet en de eisen die gesteld worden aan de kwaliteit van de dienst stelt het college vast:
  - a. een vaste prijs, die geldt voor een inschrijving als bedoeld in de Aanbestedingswet 2012 en het aangaan van een overeenkomst met de derde; of
  - b. een reële prijs die geldt als ondergrens voor:
    1. een inschrijving en het aangaan van een overeenkomst met de derde

2. de vaste prijs, bedoeld in onderdeel a.
2. Het college stelt de prijzen, bedoeld in het eerste lid, vast:
  - a. overeenkomstig de eisen aan de kwaliteit van die dienst, waaronder de eisen aan de deskundigheid van de beroepskracht, bedoeld in artikel 2.1.3, tweede lid, onderdeel c, van de wet,
  - b. en rekening houdend met de continuïteit in de hulpverlening, bedoeld in artikel 2.6.5, tweede lid, van de wet, tussen degenen aan wie de dienst wordt verstrekt en de betrokken hulpverleners.
3. Het college baseert de vaste prijs of de reële prijs op de volgende kostprijselementen:
  - a. de kosten van de beroepskracht;
  - b. redelijke overheadkosten;
  - c. kosten voor niet productieve uren van de beroepskrachten als gevolg van verlof, ziekte, scholing, werkoverleg;
  - d. reis en opleidingskosten;
  - e. indexatie van de reële prijs voor het leveren van een dienst;
  - f. overige kosten als gevolg van door de gemeente gestelde verplichtingen voor aanbieders waaronder rapportageverplichtingen en administratieve verplichtingen.
4. Het college kan het eerste lid, onderdeel b, buiten beschouwing laten indien bij de inschrijving aan de derde de eis wordt gesteld een reële prijs voor de dienst te hanteren die gebaseerd is op hetgeen gesteld is in het tweede en derde lid. Daarover legt het college verantwoording af aan de gemeenteraad.
5. Het college bepaalt met welke derde als bedoeld in het eerste lid hij een overeenkomst aangaat.

#### **Artikel 18 Meldingsregeling calamiteiten en geweld**

1. Het college treft een regeling voor het melden van calamiteiten en geweldsincidenten bij de verstrekking van een maatwerkvoorziening door een aanbieder en wijst een toezichthoudend ambtenaar aan.
2. Aanbieders melden iedere calamiteit en ieder geweldsincident dat zich heeft voorgedaan bij de verstrekking van een maatwerkvoorziening onverwijld aan de toezichthoudend ambtenaar.
3. De toezichthoudend ambtenaar, bedoeld in artikel 6.1, van de wet, doet onderzoek naar de calamiteiten en geweldsincidenten en adviseert het college over het voorkomen van verdere calamiteiten en het bestrijden van geweld.

#### **Artikel 19 Jaarlijkse waardering mantelzorgers**

Het college bepaalt bij nadere regeling waaruit de jaarlijkse blijk van waardering voor mantelzorgers van cliënten in de gemeente bestaat.

#### **Artikel 20 Tegemoetkoming meerkosten personen met een beperking of chronische problemen**

Het college bepaalt bij nadere regeling, en in overeenstemming met het beleidsplan, bedoeld in artikel 2.1.2 van de wet, aan welke personen met een beperking of chronische psychische of psychosociale problemen, die daarmee verband houdende aannemelijke meerkosten hebben, een tegemoetkoming kan worden verstrekt ter ondersteuning van de zelfredzaamheid en de participatie.

#### **Artikel 21 Medezeggenschap bij aanbieders van maatschappelijke ondersteuning**

1. In de contracten die het college sluit met aanbieders is bepaald dat de aanbieders een regeling hebben, dan wel vaststellen, voor de medezeggenschap van cliënten over voorgenomen besluiten van de aanbieder welke voor de gebruikers van belang zijn ten aanzien van alle maatwerkvoorzieningen.
2. Onverminderd andere handhavingsbevoegdheden ziet het college toe op de naleving van de medezeggenschapsregelingen van aanbieders door periodieke overleggen met de aanbieders en een jaarlijks klantkwaliteitsonderzoek zoals bedoeld in artikel 2.5.1 van de wet.

#### **Artikel 22 Betrekken van ingezetenen bij het beleid**

1. Het college betreft ingezetenen van de gemeente, waaronder in ieder geval (de vertegenwoordigers van) degenen aan wie een maatwerkvoorziening of een pgb is versterkt, bij de voorbereiding van het beleid betreffende maatschappelijke ondersteuning, overeenkomstig de krachtens artikel 150 van de Gemeentewet gestelde regels met betrekking tot de wijze waarop inspraak wordt verleend.
2. Het college stelt ingezetenen vroegtijdig in de gelegenheid voorstellen voor het beleid betreffende maatschappelijke ondersteuning te doen, advies uit te brengen bij de besluitvorming over

- verordeningen en beleidsvoorstellen betreffende maatschappelijke ondersteuning, en voorziet hen van ondersteuning om hun rol effectief te kunnen vervullen.
3. Het college zorgt ervoor dat ingezetenen kunnen deelnemen aan periodiek overleg, waarbij zij onderwerpen voor de agenda kunnen aanmelden, en dat zij worden voorzien van de voor een adequate deelname aan het overleg benodigde informatie en ondersteuning.
  4. Het college kan nadere regels stellen ter uitvoering van het tweede en derde lid.

#### **Artikel 23 Klachtregeling**

1. In de contracten die het college sluit met aanbieders is bepaald dat de aanbieders een regeling hebben, dan wel vaststellen, voor de afhandeling van klachten van cliënten over gedragingen van aanbieders (en hun medewerkers) ten aanzien van maatwerkvoorzieningen.
2. Waar mogelijk wordt de klachtenregistratie en de klachtenafhandeling gescheiden uitgevoerd.
3. Onverminderd andere handhavingsbevoegdheden ziet het college toe op de naleving van de klachtregelingen van aanbieders door periodieke overleggen met de aanbieders, en een jaarlijks klantkwaliteitsonderzoek zoals bedoeld in artikel 2.5.1 van de wet.

#### **Artikel 24 Besluit en hardheidsclausule**

1. In gevallen, de uitvoering van deze verordening betreffend, waarin deze verordening niet voorziet, beslist het college.
2. Het college kan in bijzondere gevallen ten gunste van de cliënt afwijken van de bepalingen van deze verordening indien toepassing van de verordening tot onbillijkheden van overwegende aard leidt.

#### **Artikel 25 Evaluatie**

1. Het door het gemeentebestuur gevoerde beleid wordt eenmaal per twee jaar geëvalueerd. Het college zendt hiertoe een verslag aan de raad over de doeltreffendheid en de effecten van de verordening in de praktijk.

#### **Artikel 26 Intrekking oude verordening en overgangsrecht**

1. De verordening maatschappelijke ondersteuning gemeente Woerden 2015 wordt ingetrokken.
2. Een cliënt houdt recht op een lopende maatwerkvoorziening verstrekt op grond van de "Verordening maatschappelijke ondersteuning gemeente Woerden 2015", totdat het college een nieuw besluit heeft genomen waarbij het besluit waarmee deze maatwerkvoorziening is verstrekt, wordt ingetrokken.
3. Aanvragen die zijn ingediend onder de "Verordening maatschappelijke ondersteuning gemeente Woerden 2015" en waarop nog niet is beslist bij het inwerking treden van deze verordening, worden afgehandeld krachtens de "Verordening maatschappelijke ondersteuning gemeente Woerden 2020".
4. Op bezwaarschriften tegen een besluit op grond van de "Verordening voorzieningen Wmo gemeente Woerden 2015" wordt beslist met inachtneming van de "Verordening voorzieningen Wmo gemeente Woerden 2015".

#### **Artikel 27 Inwerkingtreding en citeertitel**

1. Deze verordening treedt in werking op 1 januari 2020.
2. Deze verordening wordt aangehaald als "**Verordening maatschappelijke ondersteuning gemeente Woerden 2020**".

*Aldus besloten door de raad van de gemeente Woerden in zijn openbare vergadering, gehouden op 4 december 2019.*

*De griffier, De voorzitter,*

*drs. M.J.W. Tobeas V.J.H. Molkenboer*

## Verordening tegemoetkoming meerkosten zorg gemeente Woerden 2017

*Geldend van 26-08-2017 t/m heden met terugwerkende kracht vanaf 01-04-2017*

### Intitulé

Verordening tegemoetkoming meerkosten zorg gemeente Woerden 2017

De raad van de gemeente Woerden,

gelezen het voorstel d.d. 11 april 2017 van burgemeester en wethouders;

gelet op het bepaalde in de Gemeentewet;

gelet op het bepaalde in artikel 2.1.7 van de Wet maatschappelijke ondersteuning 2015;

### besluit;

I. De "**Verordening tegemoetkoming meerkosten zorg gemeente Woerden 2017**" vast te stellen.

II. Dit besluit op de wettelijk voorgeschreven wijze bekend te maken.

III. Dit besluit in werking te laten treden op de dag na die van de bekendmaking en terug te laten werken tot 1 april 2017.

### Artikel 1 Begripsomschrijvingen

1. Alle begrippen die in deze verordening worden gebruikt en die niet nader worden omschreven hebben dezelfde betekenis als in de Wet maatschappelijke ondersteuning 2015 (Wmo), de Participatiewet, de Wet langdurige zorg (Wlz), de Algemene wet bestuursrecht (Awb) en de Gemeentewet. In deze verordening wordt verstaan onder:

a. de raad: de gemeenteraad van gemeente Woerden;

b. het college: het college van burgemeester en wethouders van gemeente Woerden;

c. bijstandsnorm: de toepasselijke bijstandsnorm als bedoeld in artikel 5 onderdeel c van de Participatiewet of, voor zover sprake is van een IOAW of IOAZ uitkering de grondslag van de uitkering als bedoeld in artikel 5 IOAW respectievelijk artikel 5 IOAZ;

d. inkomensgrens: inkomen tot 140% van het sociaal minimum (= de toepasselijke bijstandsnorm) en een vermogen tot de vermogensgrens voor huurtoeslag die voor belanghebbende van toepassing is.

e. vermogen: de vermogensgrondslag zoals bedoeld in artikel 3.2 van het Uitvoeringsbesluit Wmo 2015;

f. tegemoetkoming: een forfaitaire jaarlijkse tegemoetkoming meerkosten zorg van € 260,-;

g. belanghebbende: de inwoner van 18 jaar of ouder die op de peildatum voldoet aan de gestelde criteria van artikel 2 van deze verordening. De tegemoetkoming kan ook betrekking hebben op een minderjarig inwonend kind, die als gevolg van een beperking of chronische psychische of psychosociale problemen, aannemelijke meerkosten heeft;

h. peildatum: de datum waarop belanghebbende de tegemoetkoming meerkosten zorg aanvraagt;

i. Ferm Werk: de uitvoeringsorganisatie gemeenschappelijke regeling Ferm Werk te Woerden;

j. WoerdenWijzer: uitvoeringsorganisatie van de wet maatschappelijke ondersteuning van de gemeente Woerden.

## Artikel 2 Doelgroep en criteria

1. De tegemoetkoming meerkosten zorg wordt verleend aan een belanghebbende met een inkomen tot maximaal de inkomensgrens- en vermogensgrens, die als gevolg van een beperking of chronische psychische of psychosociale problemen van zichzelf of een inwonend minderjarig kind, aannemelijke meerkosten heeft. De tegemoetkoming wordt verstrekt ter ondersteuning van zijn/haar zelfredzaamheid en participatie.
2. WoerdenWijzer beoordeelt of bij de belanghebbende sprake is van een beperking of chronische psychische of psychosociale problemen en geeft daarover een schriftelijk advies af aan Ferm Werk. De beperking of chronische psychische of psychosociale problemen dienen langer dan twee jaar aanwezig te zijn, dan wel dient uit een medische diagnose te blijken dat het om een blijvende aandoening gaat.
3. Het advies van WoerdenWijzer wordt afgegeven voor bepaalde of onbepaalde tijd. Voor een minderjarig inwonend kind wordt het advies afgegeven maximaal tot en met de maand en het jaar waarin het kind meerderjarig wordt.

## Artikel 3 Hoogte tegemoetkoming

De tegemoetkoming is een jaarlijks forfaitair bedrag en bedraagt in 2017 € 260,- per jaar. De tegemoetkoming wordt uitgekeerd aan de belanghebbende.

## Artikel 4 Aanvraagprocedure

1. Een aanvraag kan gedurende het hele kalenderjaar worden ingediend bij Ferm Werk door middel van een daartoe vastgesteld aanvraagformulier. De belanghebbende dient inkomens- en vermogensgegevens te overleggen.
2. De tegemoetkoming meerkosten zorg wordt vastgesteld nadat Ferm Werk alle benodigde gegevens van belanghebbende heeft ontvangen en van WoerdenWijzer een schriftelijk advies heeft ontvangen. De beslissing op de aanvraag wordt schriftelijk aan belanghebbende bekend gemaakt.

## Artikel 5 Inwerkingtreding

Deze verordening treedt in werking met ingang van de dag na die van de bekendmaking en werkt terug tot 1 april 2017.

## Artikel 6 Citeertitel

Deze verordening wordt aangehaald als: "**Verordening tegemoetkoming meerkosten zorg gemeente Woerden 2017**".

## Ondertekening

*Aldus besloten door de raad van de gemeente Woerden in zijn openbare vergadering, gehouden op 24 mei 2017*

*De griffier  
De voorzitter  
E.M. Geldorp  
V.J.H. Molkenboer*

## Ziet u een fout in deze regeling?

Bent u van mening dat de inhoud niet juist is? Neem dan contact op met de organisatie die de regelgeving heeft gepubliceerd. Deze organisatie is namelijk zelf verantwoordelijk voor de inhoud van de regelgeving. De naam van de organisatie ziet u bovenaan de regelgeving. De contactgegevens van de organisatie kunt u hier opzoeken: [organisaties.overheid.nl](https://organisaties.overheid.nl).

Werkt de website of een link niet goed? Stuur dan een e-mail naar [regelgeving@overheid.nl](mailto:regelgeving@overheid.nl)



# Besluit van burgemeester en wethouders van Woerden houdende regels en beleidsregels maatschappelijke ondersteuning (Nadere regels en beleidsregels maatschappelijke ondersteuning gemeente Woerden 2023)

*Geldend van 31-12-2022 t/m heden*

## Intitulé

Besluit van burgemeester en wethouders van Woerden houdende regels en beleidsregels maatschappelijke ondersteuning (Nadere regels en beleidsregels maatschappelijke ondersteuning gemeente Woerden 2023)

Het college van burgemeester en wethouders van de gemeente Woerden,

Gelet op de Wet maatschappelijke ondersteuning 2015;

Gelet op de Verordening maatschappelijke ondersteuning gemeente Woerden 2020;

Het wenselijk is nieuwe regels vast te stellen omdat er wijzigingen, aanpassingen en aanvullingen zijn geweest op de “Nadere regels en beleidsregels maatschappelijke ondersteuning gemeente Woerden 2022”

## Besluit;

vast te stellen de “**Nadere regels en beleidsregels maatschappelijke ondersteuning gemeente Woerden 2023**”

## 1. Begripsbepalingen

- College: College van burgemeester en wethouders;
- Casemanager: Een casemanager is iemand die namens de gemeente zorgaanvragen afhandelt voor maatwerkvoorzieningen.
- Pgb: Persoonsgebonden budget;
- Verordening: Verordening maatschappelijke ondersteuning gemeente Woerden 2020;
- WoerdenWijzer: WoerdenWijzer is een afdeling binnen de gemeente Woerden. Het bestaat uit een team deskundigen binnen het sociaal domein, waar vragen binnen komen over o.a. hulpmiddelen, huishoudelijke hulp, schulden, dagbesteding, jeugdhulp en jeugdzorg. WoerdenWijzer zorgt ervoor dat inwoners met hun vragen op deze gebieden op één plek terecht kunnen en dat ze de juiste ondersteuning krijgen. Het biedt antwoorden, tips en oplossingen op het gebied van o.a. ondersteuning en zorg, gezin en opvoeding, sociale contacten, werk en dagbesteding, wonen, geldzaken en inkomen, reizen en vervoer.
- ZIN: Zorg in natura; hier te lezen als een maatwerkvoorziening in natura.
- Alle begrippen die in deze regels worden gebruikt en die nader worden omschreven hebben dezelfde betekenis als in de Wet maatschappelijke ondersteuning 2015, het Uitvoeringsbesluit Wmo 2015, de Algemene wet bestuursrecht en de Verordening.

## 2. Procedure

Grondslag: artikel 2 tot en met 7 en 11 van de Verordening.

## 2.1 Ondersteuningsvraag

1. Wanneer een inwoner behoefte heeft aan ondersteuning kan hij of zij bij WoerdenWijzer zijn vraag stellen. Soms blijkt na een korte vraagverkenning dat verstrekte informatie of advies voldoende zijn voor de inwoner om het ondervonden probleem op te lossen. We gaan uit van iemands mogelijkheden in plaats van de belemmeringen.
2. Als er behoefte is aan maatschappelijke ondersteuning kan de inwoner zijn ondersteuningsvraag in een persoonlijk plan omschrijven.
3. In artikel 2.3.2 Wmo 2015 is bepaald dat als een inwoner een melding doet, de gemeente binnen maximaal 6 weken onderzoekt wat de mogelijkheden van de inwoner zelf zijn. Tijdens de periode van het onderzoek bespreekt een casemanager namens het college samen met de inwoner diens ondersteuningsbehoefte(n). Het onderzoek, dat bestaat uit in ieder geval:
  4. De in artikel 2.3.2 lid 4 van de wet genoemde verplichte onderwerpen
  5. Het gesprek.
  6. Tijdens het gesprek is de situatie van de inwoner het uitgangspunt. Hierbij kan gebruik worden gemaakt van de zelfredzaamheidsmatrix als instrument.
  7. Het aanvragen van een medisch advies, een onderzoek naar een aanpassing voor een voorziening, een ergotherapeutisch onderzoek, het inmeten of een offerte opmaken door een bedrijf kan ook onderdeel uitmaken van het onderzoek.
8. Alle inwoners waarmee een gesprek wordt gevoerd, krijgen na het gesprek en het onderzoek van het college een onderzoeksverslag met daarin de uitkomsten van het onderzoek.

## 2.2 Algemeen beoordelingskader

Bij het beoordelen van aanspraken moet worden gekeken naar:

- Is de inwoner ingezetene van de gemeente?
- Behoort de inwoner tot de doelgroep van de Wmo? (zie de artikelen 1.2.1 en 1.2.2 van de wet)
- Zijn er andere mogelijkheden, zoals de eigen kracht, mantelzorger(s) of iemand uit het sociaal netwerk?
- Is sprake van gebruikelijke hulp?
- Zijn er - deels - voorliggende voorzieningen beschikbaar?
- Zijn er - deels - algemeen gebruikelijke voorzieningen beschikbaar?
- Zijn er - deels - algemene voorzieningen beschikbaar?

## 2.3 Cliëntondersteuning

Elke inwoner kan gratis onafhankelijke cliëntondersteuning krijgen. Deze ondersteuning is bedoeld voor het vinden van de weg naar WoerdenWijzer, wanneer het niet lukt om een ondersteuningsvraag te formuleren of wanneer een inwoner hulp nodig heeft bij het voorbereiden en voeren van het gesprek met de medewerker van WoerdenWijzer. Het recht op onafhankelijke cliëntondersteuning is vastgelegd in de Wmo 2015. De Wmo 2015 definieert cliëntondersteuning als: 'Onafhankelijke ondersteuning met informatie, advies en algemene ondersteuning die bijdraagt aan het versterken van de zelfredzaamheid en participatie en het verkrijgen van een zo integraal mogelijke dienstverlening op het gebied van maatschappelijke ondersteuning, preventieve zorg, zorg, jeugdhulp, onderwijs, wonen, werk en inkomen'. Cliëntondersteuning kan bijvoorbeeld worden ingezet voor hulp bij budgetteren of het opstellen van persoonlijk plan of pgb plan In de gemeente Woerden noemen we de onafhankelijke cliëntondersteuning, onafhankelijke regieondersteuning. In Woerden wordt dit vorm gegeven door het inzetten van onafhankelijke regieondersteuners. Inwoners kunnen zelf een onafhankelijke regieondersteuner kiezen. Deze kunnen zij bereiken via Kwadraad.

## 2.4 Formele aanvraag

Nadat het onderzoek is uitgevoerd en het onderzoeksverslag aan de inwoner is verstrekt kan de betreffende inwoner (of gemachtigde) een formele aanvraag doen voor een maatwerkvoorziening. In beginsel wordt alleen een ondertekende aanvraag formulier die is voorzien van naam, geboortedatum en dagtekening. Een uitzondering kan gemaakt worden in het geval van:

1. Een inwoner die zorg mijdt (bemoeizorg), maar onmiskenbaar wel zorg nodig heeft. In dat geval kan het college het onderzoeksverslag of een gespreksverslag in behandeling nemen als aanvraag voor een maatwerkvoorziening.
2. In een situatie waarbij ondertekening voor de inwoner praktisch te bezwaarlijk is, kan een onderzoeks of gespreksverslag als basis voor een aanvraag om een maatwerkvoorziening dienen. De datum waarop het aanvraagformulier wordt ontvangen geldt als aanvraagdatum.

## 2.5 De beschikking

1. De inwoner ontvangt een beschikking binnen twee weken nadat de formele aanvraag is ingediend.
2. Indien deze termijn overschreden lijkt te worden, zal de inwoner binnen de in lid 1 genoemde twee weken schriftelijk geïnformeerd worden over een verlenging van deze termijn met maximaal 8 weken. Hierbij wordt zorgvuldig nagegaan of de termijnoverschrijding noodzakelijk is en indien nodig wordt een noodvoorziening getroffen. De inwoner mag niet benadeeld worden door de (nood)procedure.
3. In de beschikking staan: de aanvraagdatum, de beslissing, motivatie van het besluit, verwijzing naar het ondersteuningsplan en informatie over de effectuering van het besluit
4. Tegen deze beslissing zijn bezwaar en beroep volgens de Awb mogelijk. .
5. Bij het wel of niet toekennen van een maatwerkvoorziening is aandacht voor:
  - a. de behoeften, persoonskenmerken en de voorkeuren van de inwoner;
  - b. de mogelijkheden om op eigen kracht of met gebruikelijke hulp te voorzien in zijn behoefte;
  - c. de mogelijkheid om op eigen kracht of met gebruikelijke hulp van andere personen uit zijn sociale netwerk te komen tot verbetering van zijn situatie;
  - d. de behoefte aan ondersteuning van de mantelzorger(s) van de inwoner;
  - e. de mogelijkheid om gebruik te maken van algemene en/of voorliggende voorzieningen;
  - f. welke eigen bijdrage voor de inwoner van toepassing is.

## 3. Criteria voor een maatwerkvoorziening

Grondslag: artikel 8 van de Verordening

### 3.1 Hoofdverblijf

Een voorwaarde om voor ondersteuning in aanmerking te komen is dat de inwoner zijn hoofdverblijf in de gemeente Woerden heeft. De inwoner moet ingeschreven staan in de Basisregistratie personen (Brp) van de gemeente Woerden. Hoofdverblijf betekent volgens jurisprudentie meer dan alleen ingeschreven staan in de Brp; de inwoner moet daadwerkelijk het grootste deel van de tijd in de gemeente verblijven. Als de inwoner kan aantonen dat hij op korte termijn in Woerden komt wonen, kan, als hij nog niet staat ingeschreven in de Brp, de aanvraag in behandeling worden genomen. Er wordt dan wel een termijn afgesproken waar binnen de inschrijving in de Brp geregeld moet zijn.

### 3.2 Eigen kracht

De eigen kracht van de cliënt heeft betrekking op de mogelijkheden van de cliënt om zelf bij te dragen aan zijn zelfredzaamheid en participatie. De Wmo is uitsluitend bedoeld om mogelijkheden te bieden door middel van voorzieningen als het niet in iemands eigen vermogen ligt het probleem op te lossen. Oplossingen die een inwoner zelf redelijkerwijs kan realiseren gaan daarom vóór op de verstrekking van een maatwerkvoorziening.

### 3.3. Beperking

De beperking van de inwoner dient objectiveerbaar te zijn. Dit betekent dat het mogelijk moet zijn om objectief vast te stellen dat iemand beperkingen ondervindt in zijn zelfredzaamheid en/of participatie. Het is hiervoor niet altijd nodig om een medische diagnose te hebben; het gaat om de beperkingen, niet om de oorzaak ervan.

### 3.4. Noodzakelijke voorziening

Voor voorzieningen geldt dat zij langdurig noodzakelijk zijn ter ondersteuning van de behoeften van de inwoner. Hierbij kan een medisch adviseur (arts in dienst van een door de gemeente gecontracteerd bureau voor sociaal medisch advies) een belangrijke rol spelen om te bepalen of voorzieningen medisch noodzakelijk zijn of dat deze juist anti-revaliderend werken. De medisch adviseur kan tevens uitsluitel geven over de vraag of er sprake is van langdurige noodzaak.

Onder 'langdurig' wordt over het algemeen verstaan langer dan zes maanden of dat het een blijvende situatie betreft. Onder een 'blijvende situatie' wordt ook de terminale levensfase verstaan. Als de verwachting is dat de inwoner na enige tijd zonder de benodigde hulpmiddelen of aanpassingen zal kunnen functioneren, dan mag van kortdurende medische noodzaak worden uitgegaan. Bij een wisselend ziektebeeld, waarbij verbetering in de toestand opgevolgd wordt door periodes van terugval, kan uitgegaan worden van een langdurige medische noodzaak. Voor een maatwerkvoorziening van diensten kan ook sprake zijn van een kortdurende inzet. Dit kan het geval zijn bij een bijdrage aan de ontwikkeling van de inwoner zodat hij na korte tijd de voorziening niet meer nodig heeft. Dit omdat hij dan wel gebruik kan gaan maken van een algemene voorziening.

### 3.5 Voorliggende voorzieningen op grond van andere wetgeving

Voorliggend op de Wmo 2015 is een voorziening of een dienst op grond van een andere wettelijke regeling zoals de Wlz, de Ziektekostenverzekeringwet (Zvw) of het Uitvoeringsinstituut Werknemers Verzekeringen (UWV). Indien dit het geval is, zal er op grond van de Wmo 2015 geen voorziening of dienst worden verstrekt.

Er moet in elke individuele situatie worden beoordeeld of de voorliggende voorziening toereikend en passend is. Is dat niet of deels het geval, dan moet alsnog een (aanvullende) maatwerkvoorziening worden geboden.

Indien de inwoner geen gebruik wenst te maken van een voorliggende voorziening, kan dat niet tot het verstrekken van een maatwerkvoorziening leiden. Of de inwoner dan daadwerkelijk de betreffende voorliggende voorziening zal gaan gebruiken behoort tot de eigen verantwoordelijkheid van de inwoner.

### 3.4 (red. moet zijn: 3.6) Algemene voorzieningen

Wanneer blijkt dat een inwoner niet op eigen kracht of met hulp van het sociaal netwerk tot een oplossing kan komen, wordt beoordeeld of er zogenaamde algemene voorzieningen zijn die de problemen die inwoner ervaart (gedeeltelijk) kunnen oplossen. Kenmerkend voor een algemene voorziening is dat het gaat om een in beginsel vrij toegankelijke voorziening. Dat wil zeggen: zonder dat eerst een diepgaand onderzoek wordt verricht naar de behoeften, persoonskenmerken en mogelijkheden van de gebruikers. Het is ook mogelijk dat iemand die een aanvraag om een maatwerkvoorziening doet, nadat het college zijn behoefte aan ondersteuning heeft onderzocht, naar een algemene voorziening wordt verwezen. De diensten, activiteiten of zaken kunnen toegankelijk zijn voor specifieke groepen of soms ook voor alle ingezetenen van de gemeente. Het betreft voorzieningen waar iedereen, zonder toestemming vooraf, gebruik van kan maken.

Algemene voorzieningen kunnen zowel commerciële diensten als diensten zonder winstoogmerk zijn. Voorbeelden van algemene voorzieningen in Woerden zijn onder andere boodschappenbezorgdiensten van de supermarkt, samen eten in het zorgcentrum, Meedoen in de wijk Molenvliet, de rolstoelpool, maaltijdverzorging, hondenuitlaat service, buurthuiswerk, vrijwilligersorganisaties, het advies- en meldpunt huishoudelijk geweld en kindermishandeling, ontmoetingsruimte voor mensen die eenzaam zijn, steunpunt Mantelzorg.

### 3.5 (3.7) Algemeen gebruikelijke voorzieningen

Uit de jurisprudentie volgt dat een voorziening algemeen gebruikelijk is als deze:

- niet specifiek bedoeld is voor personen met een beperking;
- daadwerkelijk beschikbaar is;
- een passende bijdrage levert aan het realiseren van een situatie waarin de cliënt tot zelfredzaamheid of participatie in staat is en;
- financieel kan worden gedragen met een inkomen op minimumniveau. Het college moet toetsen of de voorziening financieel gedragen kan worden door iemand met een minimuminkomen, ongeacht of de betreffende cliënt zelf een minimuminkomen heeft. Een minimuminkomen is volgens de CRvB bijstandsniveau.

Om te weten of de voorziening financieel gedragen kan worden door iemand op bijstandsniveau, wordt een bedrag berekend. Hiervoor sluiten we aan bij de rekensom uit de uitspraak van de rechtbank Den Haag (ECLI:NL:RBDHA:2021:2084): Als iemand op basis van 5% van de bijstandsnorm die voor de cliënt geldt de voorziening binnen 36 maanden kan terugbetalen, is de voorziening financieel te dragen. Dus: 5% x van

toepassing zijnde bijstandsnorm x 36 maanden = het bedrag waarmee we de kosten van de voorziening vergelijken.

Het college kijkt dus niet óf de cliënt het binnen 36 maanden kan terugbetalen. Het kijkt alleen naar het bedrag dat uit de rekensom komt. Het college mag ook rekening houden met beschikbare tweedehands voorzieningen.

Een fiets (en/of tandem) met lage instap of met elektrische trapondersteuning is een goed voorbeeld van een algemeen gebruikelijke voorziening. Een elektrische fiets wordt ook gebruikt door mensen zonder beperkingen (bijvoorbeeld door mensen die een lange afstand naar hun werk of school moeten fietsen), is gewoon bij de fietswinkel te koop, duurder dan een gewone fiets maar is wel betaalbaar voor de meeste mensen. Het kan voor een persoon zonder beperkingen met een minimuminkomen worden gerekend tot het normale aanschaffingspatroon.

Op het gebied van de woningaanpassingen kan worden gedacht aan: thermostaatkranen, éénhendelmengkranen, verhoogd toilet en douche- en toiletbeugels.

### **3.5 (3.8) Collectieve voorzieningen**

Collectieve voorzieningen zijn voorzieningen die individueel worden verstrekt, maar die door meerdere personen tegelijk worden gebruikt. Tot nu toe is het collectief vervoer (Regiotaxi) het meest duidelijke voorbeeld van een collectieve voorziening. Bij beperkingen op het gebied van vervoer ligt het primaat bij de Regiotaxi. Dat wil zeggen dat wanneer men geen gebruik kan maken van het reguliere openbaar vervoer, men in aanmerking komt voor de Regiotaxi.

### **3.6 (3.9) Goedkoopst adequate maatwerkvoorziening**

Een maatwerkvoorziening is altijd gebaseerd op de goedkoopst adequate voorziening. Er zijn vaak meerdere geschikte oplossingen, maar er wordt gekozen voor de oplossing die naar objectieve maatstaven adequaat de goedkoopste is. Indien de inwoner een duurdere voorziening wil (die eveneens adequaat is), komen de meerkosten voor rekening van die inwoner. In dergelijke situaties zal de verstrekking plaatsvinden in de vorm van een pgb gebaseerd op de goedkoopst adequate maatwerkvoorziening.

Een voorziening kan ook bestaan uit compensatie van noemenswaardige meerkosten ten opzichte van de algemeen gebruikelijke kosten die iemand voor de noodzakelijke voorziening moet maken. Hierbij kan worden gedacht aan een auto of fiets met (specifiek vanwege de handicap noodzakelijke) aanpassingen. Een auto of fiets is algemeen gebruikelijk, dus de kosten hiervoor (normbedragen zoals vastgesteld door het NIBUD) worden niet vergoed.

### **3.7 (3.10) Kosten gemaakt voorafgaand aan het moment van beschikken**

#### **Voor melding:**

De inwoner schaft de voorziening aan vóór het moment van melden en realiseert de voorziening vóór de melding. De inwoner heeft zijn eigen beperkingen op eigen kracht zelf opgelost. Er vindt geen ondersteuning meer plaats op grond van de Wmo tenzij de inwoner niet kan worden verweten dat hij zich niet eerst bij de gemeente heeft gemeld.

#### **Na melding maar voor het moment van de datum beschikking:**

De inwoner realiseert de voorziening na de melding maar vóór het beschikken. Indien de plaatsing/aanschaf binnen 3 maanden na de melding gebeurd zal in deze situatie onderzocht moeten worden of de noodzaak voor het realiseren van de voorziening alsnog kan worden vast gesteld is en of er sprake is van de goedkoopst passende oplossing.

## **4. Regels voor een pgb bij een maatwerkvoorziening**

Grondslag: artikel 9 van de Verordening

### **4.1 Doel en voorwaarden om in aanmerking te komen voor een pgb**

Een pgb is een geschikt instrument voor de inwoner om zijn leven naar eigen wensen en behoeften, en met eigen regie in te vullen. Het is een verstrekkingvorm die bij uitstek geschikt is voor mensen die zelf de regie over hun leven kunnen voeren.

Het uitgangspunt is dat een cliënt een voorziening in natura krijgt. Als de cliënt dit wenst bestaat de mogelijkheid tot de verstrekking van een persoonsgebonden budget (pgb) voor de maatwerkvoorziening. De cliënt moet dan motiveren waarom een maatwerkvoorziening in natura niet passend is. Het is niet voldoende om eenvoudig mee te delen dat diegene de ondersteuning van de gecontracteerde aanbieders niet wenst.

Een pgb is een geldbedrag bedoeld om zelf een maatwerkvoorziening in te kopen of aan te schaffen. Deze vorm van verstrekken is geschikt voor cliënten die zelf, dan wel met behulp van een pgb-vertegenwoordiger, de regie over hun leven kunnen voeren. De keuze voor een pgb betekent dat de cliënt zelf (of de pgb-vertegenwoordiger) de geïndiceerde voorziening inkoopt én dat de cliënt zelf (of de pgb-vertegenwoordiger) verantwoordelijk is voor alle zaken die daarbij horen. De inwoner zal tijdens het gesprek, maar ook tijdens de aanvraagprocedure, goed worden geïnformeerd. De Sociale Verzekeringsbank (SVB) verzorgt naast de administratie ook de voorlichting voor en ondersteuning aan budgethouders.

## 4.2 Pgb-plan

Iemand die gebruik wil maken van een pgb dient bij de aanvraag een Pgb-plan in te dienen. De gemeente heeft hier een format voor gemaakt. Het pgb-plan wordt getoetst door de casemanager Wmo. Daarbij wordt beoordeeld of de omschreven ondersteuning in het pgb-plan van voldoende kwaliteit is en in voldoende mate zal bijdragen aan het bereiken van de in het onderzoeksverslag opgenomen resultaten.

Wanneer een pgb-plan niet wordt ingediend (ondanks herhaald verzoek hiertoe), is het niet mogelijk een indicatie af te geven voor een maatwerkvoorziening in de vorm van een pgb. Er kan immers geen zorgvuldig onderzoek plaatsvinden of een pgb mogelijk is zonder dat een pgb-plan is ingevuld. Als vaststaat dat wel een indicatie voor een maatwerkvoorziening in natura toegekend kan worden, dan kan dit wel gedaan worden.

Bij het Pgb plan hoort ook een begeleidingsplan van de zorgverlener(s) die aan betrokken de begeleiding willen bieden. Hierin dienen de doelen te worden beschreven, de manier waarop aan deze doelen gewerkt zal worden en ook de termijnen die aan de doelen worden gekoppeld. Indien van toepassing moeten de reeds behaalde doelen beschreven worden.

## 4.3 Kwaliteit van de dienstverlening

In alle gevallen zijn de volgende kwaliteitseisen van toepassing:

- Het Pgb-plan moet zijn afgestemd op het onderzoeksverslag en moet leiden tot de daarin afgesproken resultaten.
- Degene die ondersteuning verleent, neemt bij diens werkzaamheden de zorg voor een goede hulpverlening in acht en handelt daarbij in overeenstemming met de op hen rustende verantwoordelijkheid, voortvloeiende uit de voor die hulpverlener geldende professionele standaard.
- Het college kan de voortgang en de mate waarin de resultaten worden bereikt periodiek toetsen.
- Ondersteuners moeten op verzoek een VOG kunnen overleggen.

Om te beoordelen of iemand de gewenste kwaliteit kan leveren kan informatie worden opgevraagd inzake opleiding/registratie.

## 4.4 Bekwaamheid van de aanvrager

Als er sprake is van een ernstig vermoeden dat de budgethouder problemen zal hebben met het omgaan met een pgb, kan het college een pgb op grond van de Wmo 2015 weigeren. Om een pgb af te wijzen moet er enige feitelijke onderbouwing zijn op grond waarvan afgewezen kan worden. De onderbouwing van de afwijzing wordt in de beschikking vermeld. Situaties waarbij het risico groot is dat het pgb niet besteed wordt aan het daarvoor bestemde doel kunnen zijn:

1. de inwoner is handelingsonbekwaam en kan geen ondersteuning invoeren vanuit zijn eigen netwerk;
2. de inwoner heeft als gevolg van dementie, een verstandelijke handicap of ernstige psychische problemen onvoldoende inzicht in de eigen situatie en kan geen ondersteuning invoeren vanuit zijn eigen netwerk;
3. de inwoner is niet voldoende in staat tot een redelijke waardering van zijn belangen ten aanzien van de ondersteuningsvraag: een persoon moet duidelijk kunnen maken welke problemen hij heeft, hoe deze zijn ontstaan en bij welke ondersteuning hij gebaat zou zijn;
4. de inwoner is niet goed op de hoogte van de rechten en plichten die horen bij het beheer;

5. de inwoner is niet in staat om de opdrachtgeverstaak op zich te nemen: bijvoorbeeld het kiezen van de juiste zorgverlener, het aangaan van een zorgovereenkomst, het in de praktijk aansturen van de zorgverlener en het bijhouden van een correcte administratie;
6. er sprake is van verslavingsproblematiek;
7. er sprake is van schuldenproblematiek;
8. er sprake is van het inzetten van professionele tussenpersonen bij het beheer en gebruik van het pgb;
9. de budgetbeheerder is tegelijk zorgverlener;
10. er is sprake van het onvoldoende machtig zijn van de Nederlandse taal in woord en geschrift
11. een pgb wordt geweigerd voor zover het pgb is bedoeld voor begeleiding- of administratiekosten in verband met het persoonsgebonden budget.;
12. tussenpersonen of belangbehartigers mogen niet uit het pgb worden betaald;
13. ondersteuning in de vorm van een pgb is niet mogelijk voor algemene, voorliggende voorzieningen die in de gemeente of nabije omgeving aanwezig zijn;
14. een pgb wordt geweigerd als er sprake is van een crisissituatie;

Bovenstaande opsomming is niet uitputtend. Er kunnen andere situaties denkbaar zijn waarin het verstrekken van een pgb niet gewenst is.

#### 4.5 Eigen verantwoordelijkheden van de budgethouder

De budgethouder is zelf verantwoordelijk voor:

1. het inkopen van de individuele voorziening, hulpmiddel of dienst;
2. het beoordelen van de kwaliteit van deze maatwerkvoorzieningen;
3. het onderhoud, de reparaties en de verzekering van het hulpmiddel (hiervoor kunnen jaarlijks kosten tot een vastgesteld maximum bedrag worden gedeclareerd – zie artikel 8.8).

Degene die ingeschakeld wordt voor het uitvoeren van Wmo 2015 “diensten” zoals hulp bij het huishouden of de begeleiding, is zelf verantwoordelijk voor het doorgeven van loongegevens aan de belastingdienst.

#### 4.6 Voorwaarden Pgb vertegenwoordiger

De pgb-vertegenwoordiger moet aan de volgende voorwaarden voldoen

- a. Heeft regelmatig contact met budgethouder;
- b. Weet wat de hulpvraag is, houdt in de gaten of de hulp goed en op de afgesproken momenten wordt gegeven;
- c. Kan goed communiceren met de budgethouder; spreekt dezelfde taal;
- d. Is altijd aanwezig bij de gesprekken met de gemeente
- e. Voldoet aan de 10 pgb-vaardigheidseisen van het Ministerie van VWS;
- f. Is geen familie van de hulpverlener, of van diens leidinggevende(n) of zelf een meerdere van de zorgverlener;
- g. Mag niet zelf een budgethouder zijn;
- h. Mag niet de hulpverlener van de budgethouder zijn,
- i. Mag niet uit het pgb betaald worden.

Als er bij het verstrekken van een pgb sprake is van een pgb-vertegenwoordiger voor het budgetbeheer, dan registreert de gemeente de vertegenwoordiger en toetst de gemeente of de pgb-vertegenwoordiger aan de gestelde voorwaarden voldoet.

#### 4.7 Beschikking pgb

Als de inwoner kiest voor een pgb, wordt in de beschikking opgenomen:

1. het budget waarmee de voorziening of dienst kan worden ingekocht;
2. het feit of er een eigen bijdrage moet worden betaald;
3. de periode waarvoor deze maatwerkvoorziening geldt of de termijn waarbinnen de voorziening aangeschaft dient te zijn;
4. voor welk resultaat of doel het budget moet worden ingezet.

De toekenning eindigt wanneer:

1. de budgethouder verhuist naar een andere gemeente;
2. de budgethouder overlijdt;
3. de geldigheidsduur van de maatwerkvoorziening is verstreken;
4. als de budgethouder aangeeft dat zijn situatie is veranderd en de gemeente vaststelt dat de voorziening of dienst niet meer voldoet;
5. de budgethouder geen verantwoording aflegt;
6. de budgethouder zijn pgb laat omzetten in ZIN (Zorg in Natura).
7. als blijkt dat het pgb binnen 6 maanden niet is aangewend voor de bekostiging van de voorziening waarvoor de toekenning/verlening heeft plaatsgevonden.

De toekenning kan eindigen wanneer:

1. de budgethouder wordt opgenomen in een Wlz –instelling en deze opname een permanent karakter heeft;
2. de budgethouder langer dan twee maanden aaneengesloten is opgenomen in een instelling.

#### 4.8 Besteding pgb

Er is geen verantwoordingsvrij bedrag. Het pgb mag alleen worden uitgegeven aan de directe hulp aan de aanvrager. De volgende uitgaven mogen niet worden betaald uit het pgb:

- Feestdagenuitkering;
- Kosten voor bemiddeling;
- Kosten voor het voeren van een PGB-administratie;
- Reiskosten voor een hulpverlener;
- Kosten voor het aanvragen van een VOG;
- Kosten voor het deelnemen aan overleggen in het kader van afstemmen en samenwerken met andere hulpverleners;
- Kosten voor ondersteuning bij het aanvragen en beheren van het PGB;
- Kosten voor het lidmaatschap van Per Saldo;
- Kosten voor het volgen van cursussen over het PGB;
- Kosten voor het bestellen van informatiemateriaal;
- Alle hulp en ondersteuning die onder een andere wet dan de Wmo vallen;
- Alle hulp en ondersteuning die onder een algemene voorziening en/of algemeen gebruikelijke voorzieningen vallen;



- Eigen bijdragen.

#### 4.9 Controle en verantwoording

Het college is bevoegd om periodiek controles uit te voeren. Afhankelijk van de resultaten kan, eventueel op advies van of in overleg met de accountant, een representatieve steekproef worden uitgevoerd. Dit kan bijvoorbeeld:

- bij vermoeden van onjuist of onbedoeld gebruik van de verstrekte maatwerkvoorziening of het pgb. Naast de steekproef kan worden besloten om bij (een redelijk vermoeden van) onjuist, onbedoeld, onvolledig of geen gebruik de administratie van de desbetreffende budgethouder op te vragen en te controleren.
- om na te gaan of het verstrekte pgb besteed is aan het doel waarvoor het verstrekt is. De controle richt zich op de vraag of het pgb is besteed aan het doel waarvoor het bestemd is. Of het gehele pgb is besteed is daarbij van ondergeschikt belang. Het gaat er immers om dat het doel van het pgb is bereikt, namelijk compensatie van het participatieprobleem.

#### 4.10 Opschorting betaling uit het pgb

De gemeente kan de Sociale verzekeringsbank gemotiveerd verzoeken te beslissen tot een gehele of gedeeltelijke opschorting van betalingen uit het pgb voor ten hoogste dertien weken als er ten aanzien van de persoon aan wie het pgb is verstrekt een ernstig vermoeden is gerezen dat:

- Er onjuiste of onvolledige gegevens zijn verstrekt en de verstrekking van juiste of volledige gegevens tot een andere beslissing zou hebben geleid;
- De inwoner niet langer op de individuele voorziening of het daarmee samenhangende persoonsgebonden budget zijn aangewezen;
- De individuele voorziening of het daarmee samenhangende persoonsgebonden budget niet meer toereikend is te achten;
- De inwoner niet voldoet aan de voorwaarden van het persoonsgebonden budget;
- De inwoner het persoonsgebonden budget niet of voor een ander doel gebruiken dan waarvoor het bestemd is.

#### 4.11 Trekkingsrecht

In de Wmo 2015 is de verplichting opgenomen dat gemeenten het pgb uitbetalen in de vorm van een trekkingsrecht. Dit houdt in dat de gemeente het pgb niet op de bankrekening van de budgethouder stort, maar op de rekening van het servicecentrum pgb van de SVB. De budgethouder laat via declaraties of facturen aan de SVB weten hoeveel uren aan diensten zijn geleverd en de SVB zorgt vervolgens voor de uitbetaling van de zorgverlener. De niet bestede pgb bedragen worden door de SVB na afloop van de verantwoordingsperiode terugbetaald aan de gemeente.

Enmalige pgb's worden rechtstreeks aan de aanvrager uitbetaald. De betaling vindt plaats nadat van het pgb de voorziening is aangeschaft en de nota c.q. het betalingsbewijs aan de gemeente is overgelegd.

Een met een pgb aangeschafte (woon)voorziening of hulpmiddel wordt, bij ongewijzigde omstandigheden, geacht minimaal zeven jaar te voorzien in de vermindering van de belemmering, tenzij de leverancier van de gemeentelijke voorziening in natura een andere afschrijvingstermijn aangeeft. Er kan alleen opnieuw een pgb worden verstrekt als:

- een afkeuringsrapport door de leverancier van de voorziening wordt overgelegd en de zeven jaar is verstreken, tenzij de leverancier van de gemeentelijke voorziening in natura een andere afschrijvingstermijn heeft afgegeven;
- er sprake is van gewijzigde omstandigheden;
- er sprake is van niet aan inwonercliënt verwijtbare calamiteiten.

#### 4.12 Inzetten sociaal netwerk of mantelzorgers

Bij de aanvraag voor een maatwerkvoorziening kan de inwoner de wens uitspreken om zijn sociaal netwerk of mantelzorgers in te zetten. Tot het sociaal netwerk worden personen gerekend uit de huiselijke kring en andere personen met wie iemand een sociale relatie onderhoudt zoals familieleden die niet in hetzelfde huis wonen, burens, vrienden en kennissen. Mantelzorg is onbetaalde zorg voor zieke familieleden of vrienden. Het

gaat bij mantelzorg om intensieve zorg voor langere tijd. Een mantelzorger zorgt langdurig en onbetaald voor een chronisch zieke, gehandicapte of hulpbehoevende partner, ouder, kind of ander familielid, vriend of kennis. Een mantelzorger is geen beroepsmatige zorgverlener, maar geeft zorg omdat hij of zij een persoonlijke band heeft met degene voor wie hij of zij zorgt.

Voor de gezinsleden binnen hetzelfde huishouden als de inwoner gelden de regels rondom gebruikelijke zorg. Gebruikelijke zorg is hulp die verwacht wordt van huisgenoten, die "normaal" wordt geacht in de relatie tussen huisgenoten en/of niet structureel meer is dan wanneer de huisgenoot geen beperking zou hebben. Voor zover sprake is van gebruikelijke zorg is er geen aanspraak te maken op een Wmo 2015 maatwerkvoorziening.

Met 'gebruikelijke zorg' door jeugdigen worden de activiteiten bedoeld die 'gebruikelijk' door kinderen vanaf 12 jaar in een gezinssituatie worden gedaan. Te denken valt aan het inruimen van de afwasmachine, tafel dekken, een boodschap halen enz.

Wanneer er sprake is van zwaardere zorg (bijv. begeleiding midden of zwaar) is niet zonder meer vast te stellen of voor deze ondersteuning door een informele zorgverlener verstrekt kan worden. Dit moet in een gesprek over de individuele situatie en/of uit het onderzoeksplan blijken

#### **4.13 Onderscheid professionele zorg en zorg geleverd door het sociale netwerk**

Bij het vaststellen van de hoogte van het pgb, wordt onderscheid gemaakt tussen professionele zorg en zorg geleverd door het sociale netwerk. Belangrijk bij de beoordeling van pgb uit het sociaal netwerk is of de hulp passend en toereikend is. Een pgb voor de inzet van hulp door iemand uit het sociaal netwerk moet leiden tot minstens even goede en effectieve ondersteuning als de inzet van ondersteuning door een professional. Er mag geen belangenverstrengeling zijn.

1. Van professionele zorg is sprake als de zorg verleend wordt door onderstaande personen, met uitzondering van bloed- of aanverwanten in de 1e of 2e graad van de inwoner:
  - a. personen die werkzaam zijn bij een instelling die ten aanzien van de voor het pgb uit te voeren taken/werkzaamheden ingeschreven staat in het Handelsregister (conform artikel 5 Handelsregisterwet 2007) en die beschikken over de relevante diploma's die nodig zijn voor uitoefening van de desbetreffende taken, of;
  - b. personen die aangemerkt zijn als Zelfstandige zonder personeel. Daarnaast moeten ze ten aanzien van de voor het pgb uit te voeren taken/werkzaamheden ingeschreven staan in het Handelsregister (conform artikel 5 Handelsregisterwet 2007) en beschikken over de relevante diploma's die nodig zijn voor uitoefening van de desbetreffende taken.
2. Zorg geleverd door het sociale netwerk:
  - a. hulp die geboden wordt door personen, al dan niet uit het sociale netwerk, die niet voldoen aan de criteria als genoemd in lid 2;
  - b. hulp die wordt geboden door personen die voldoen aan de criteria als genoemd in lid 2, maar bloed- of aanverwanten in de 1e of 2e graad zijn van inwoner.
3. Is de hulpverlener uit het sociaal netwerk tevens werkzaam als professionele hulpverlener dan is de sociale relatie hierin leidend en valt de hulpverlener onder het tarief voor pgb uit het sociaal netwerk.

#### **4.14 PGB begeleiding sociaal netwerk**

Wij maken een verschil tussen activerende begeleiding en ondersteunende begeleiding

##### **1. Activerende begeleiding**

Bij activerende begeleiding gaat het om het aanleren van nieuwe vaardigheden. Er moeten specifieke vaardigheden worden aangeleerd. Om die aan te leren is bijna altijd professionele begeleiding noodzakelijk en zal er geen inzet zijn van een pgb voor begeleiding door personen uit het sociaal netwerk.. Deze vorm van begeleiding kan niet door professionele personen uit het sociale netwerk, of huisgenoten omdat zij een emotionele band hebben met de cliënt.

##### **2. Ondersteunende begeleiding**

Bij ondersteunende begeleiding gaat het om de overname van taken van de cliënt in de wetenschap dat die taken door de inwoner niet meer aangeleerd kunnen worden. Als Taken moet worden overgenomen en als er geen sprake is van eigen kracht (gebruikelijke hulp of mantelzorg of hulp door het netwerk) zou dat in de vorm van een pgb kunnen met eventuele inzet vanuit het sociaal netwerk kunnen.

#### 4.15 Kwaliteitseisen

De zorgaanbieder voldoet aan alle van toepassing zijnde en meest recente en vigerende (kwaliteit)eisen die voortvloeien uit wet- en regelgeving. De volgende kwaliteitseisen gelden voor alle professionele hulpaanbieders:

1. verleent hulp die gericht is op het bereiken van het resultaat zoals omschreven is in de beschikking en het eventueel daaraan gehechte ondersteuningsplan;
2. verleent verantwoorde hulp, waaronder wordt verstaan hulp van goed niveau, die in ieder geval veilig, doeltreffend, doelmatig en cliëntgericht wordt verleend en die is afgestemd op de behoefte van de inwoner;
3. de geleverde voorziening wordt afgestemd op de persoonlijke situatie van de inwoners en eventuele andere vormen van hulp/zorg in het gezin;
4. de norm van verantwoorde hulp, inclusief de verplichting om geregistreerde professionals in te zetten;
5. gebruik van een hulpverleningsplan of plan van aanpak als onderdeel van verantwoorde hulp;
6. systematische kwaliteitsbewaking door de hulpaanbieder;
7. verklaring omtrent het gedrag (VOG) voor alle medewerkers van een hulpaanbieder.
8. Bij begeleiding of hulp bij het huishouden uit het sociaal netwerk moet een VOG worden ingeleverd. Bij de eerste Wmo aanvraag mag de VOG niet ouder zijn dan 3 maanden gerekend vanaf de dag van melding. De VOG betreft profiel 45 Gezondheidszorg en welzijn van mens en dier.
9. de verplichte meldcode huiselijk geweld;
10. de meldplicht calamiteiten en geweld;
11. verplichting om de vertrouwenspersoon in de gelegenheid te stellen zijn taak uit te oefenen.

Indien het pgb wordt ingezet om een persoon uit het sociale netwerk mee te betalen, dan zijn alleen de criteria, 1, 2, 3 8 en 9 toepassing.

Gemeente Woerden heeft, naast de wettelijke kwaliteitseisen, de ruimte om in de voorwaarden bij contractuele overeenkomsten met zorgaanbieders, aanvullende eisen te stellen aan de kwaliteit van de professionele hulp.

#### 5. Regels voor (eigen) bijdrage voor maatwerkvoorzieningen

Grondslag: artikel 15 van de Verordening

##### 5.1 Eigen bijdrage maatwerkvoorzieningen

De eigen bijdrage per huishouden voor alle maatwerkvoorzieningen/pgb's is 19 euro per maand: het Wmo-abonnementstarief. Dit geldt ongeacht het inkomen. Uitgezonderd van het abonnementstarief zijn beschermd wonen en opvang. De bijdrage wordt per huishouden vastgesteld en geïnd door het CAK. De meerpersoonshuishoudens waarvan minstens één partner niet onder de AOW gerechtigde leeftijd valt, zijn vrijgesteld van het betalen van een eigen bijdrage. Volwassen kinderen (18 jaar of ouder) die bij u in huis wonen, kunnen nooit uw partner zijn. Voor maatwerkvoorzieningen verstrekt na 1 januari 2012 vanuit de Wmo 2015 wordt een eigen bijdrage opgelegd met uitzondering van onder andere deze voorzieningen of situaties:

1. collectief Vraagafhankelijk Vervoer (zie artikel 10.2);
2. rolstoelen;
3. (bruikleen)auto en (rolstoel)taxikosten;
4. vervoersvoorzieningen voor minderjarige inwoners;
5. verhuiskosten;
6. hulpmiddelen en roerende woonvoorzieningen voor minderjarigen;
7. bij verblijf in een instelling voor opvang of bij bestaande schuldenproblematiek;

8. als minderjarige inwonende kinderen dringend zorg nodig hebben;
9. als er reeds een eigen bijdrage is geïnd voor zorg vanuit de Wlz of voor beschermd wonen vanuit de Wmo 2015.

Afhankelijk van de persoonlijke omstandigheden van de inwoner en het te leveren maatwerk kan er van deze (indicatieve) lijst worden afgeweken.

## 5.2 Duur eigen bijdrage maatwerkvoorzieningen

Het CAK start met innen in de maand volgend op de maand van de startdatum. Alleen bij een startdatum gelegen op de eerste van de maand, wordt wel al de volledige maand geïnd. Het CAK stopt de eigen bijdrage vanaf de maand volgend op de stopdatum.

### 5.2.1 Eigen bijdrage hulpmiddelen en (woon)voorzieningen

De bijdragen in de kosten van hulpmiddelen en (woon)voorzieningen zijn gelimiteerd tot een bedrag gelijk aan de kostprijs. Bij hulpmiddelen die vanuit de gemeente gehuurd worden, loopt de eigen bijdrage zo lang als dat het middel gehuurd wordt. De startdatum is de datum waarop het hulpmiddel of (woon)voorziening daadwerkelijk is geleverd. Het tijdelijke stoppen (pauzeren) van de eigen bijdrage voor een hulpmiddelen en (woon)voorziening is niet mogelijk.

### 5.2.2 Eigen bijdrage huishoudelijke hulp en begeleiding

De startdatum is de datum waarop de ondersteuning daadwerkelijk is geleverd. De stopdatum is de datum waarop de ondersteuning daadwerkelijk is gestopt en er verder geen andere voorzieningen zijn. Het tijdelijke stoppen (pauzeren) van de eigen bijdrage voor huishoudelijke hulp en begeleiding is niet mogelijk.

### 5.2.3 Eigen bijdrage pgb

De ingangs- en einddatum van het pgb worden aangehouden voor de start/stop eigen bijdrage. Het is niet mogelijk om een pgb te pauzeren.

## 6. Hulp bij het Huishouden

### 6.1 Vormen van hulp bij het huishouden

Er is een richtlijn opgesteld om de omvang (uren/minuten) te kunnen bepalen die nodig is om het huis schoon en leefbaar te houden (zie bijlage 1). Op basis van de criteria en de richtlijn wordt maatwerk geleverd. Het college moet altijd kunnen aantonen dat rekening gehouden is met de specifieke persoonskenmerken van de inwoner.

Bij de beoordeling van de noodzaak en het aantal minuten hulp bij het huishouden wordt uitgegaan van de specifieke persoonskenmerken van de inwoner, zijn situatie met huisgenoten en sociale omgeving. Om richting te geven aan deze beoordeling zal gebruik worden gemaakt van een aantal begrippen en richtlijnen die eerder in de Wmo 2015 en Wlz ook werden gebruikt. Deze richtlijnen zijn bij wet bekrachtigd en verschaffen inzicht in wat redelijkerwijs van een inwoner en zijn sociale omgeving verwacht mag worden. Dit ten einde zaken zelf op te lossen en waar een beroep op algemene en voorliggende voorzieningen kan worden gedaan.

### 6.2 Niet uitstelbare taken

Er wordt onderscheid gemaakt binnen HH tussen uitstelbare taken en niet- uitstelbare taken. Uitstelbare taken zijn taken die gefaseerd over de week uitgevoerd kunnen worden, zoals wasverzorging en zwaar huishoudelijke taken. Niet uitstelbare taken zijn taken die dezelfde dag en/of binnen korte tijd moeten worden uitgevoerd. Dit kunnen maaltijden verzorgen, afwassen of opruimen zijn.

### 6.3 Soort woning

Bij kamerverhuur wordt de huurder van de betreffende ruimte niet als een huisgenoot gezien van wie gebruikelijke hulp wordt verwacht. Dat er sprake is van kamerhuur moet met een huurovereenkomst worden aangetoond. Als mensen zelfstandig samenwonen op één adres en gemeenschappelijke ruimte delen wordt verwacht dat het aandeel in het schoonmaken van de gedeelde ruimtes bij uitval van één van de bewoners wordt overgenomen door een andere bewoner. Hulp bij het huishouden wordt dan alleen geleverd aan de woonruimte van inwoner en een evenredig deel van het schoonmaken van de gemeenschappelijke ruimte. Hierbij kan worden gedacht aan woongroepen of vormen van beschermd wonen of meerdere generaties in één huis. In vakantiewoningen, tweede woningen, hotels/pensions, kamerhuur wordt in beginsel geen HH verstrekt.

Aangezien een vakantie doorgaans van korte duur is, is er sprake van uitstelbare taken of kan schoonmaak bij de verhuurder worden ingekocht.

#### **6.4 Gebruikelijke hulp**

Indien de inwoner huisgenoten heeft (partner, kind, familielid) die wel in staat zijn huishoudelijk werk te verrichten, komt men niet in aanmerking voor een maatwerkvoorziening. Dit wordt gebruikelijke hulp genoemd. Gebruikelijke hulp heeft een verplichtend karakter en hierbij wordt geen onderscheid gemaakt op basis van sekse, religie, cultuur, gezinssamenstelling, (drukke) werkzaamheden of persoonlijke opvattingen over het verrichten van huishoudelijke werkzaamheden.

Iedere volwassene wordt geacht ook naast een (drukke) baan, een studie, een bijbaan, sociale verplichtingen of gezin een huishouden te voeren. Jongvolwassenen in de leeftijd van 18 tot 23 jaar worden geacht een eenpersoonshuishouden te kunnen voeren. Vanaf 23 jaar wordt iemand geacht een meerpersoonshuishouden te kunnen voeren. Van kinderen in de leeftijd tussen 12 en 18 jaar wordt verwacht dat zij hun eigen kamer schoonhouden en een bijdrage leveren in de gezamenlijke ruimten. Zij kunnen licht huishoudelijke taken uitvoeren, zoals tafel afruimen, afwassen, kleding in de wasmand doen, kleine boodschappen doen. Voor huisgenoten die aangeven geen huishoudelijke taken over te kunnen nemen omdat ze niet weten hoe dit moet en dit nog nooit hebben gedaan, kan korte tijd HH als maatwerkvoorziening worden ingezet om de huisgenoot de vaardigheden aan te leren.

#### **6.5 Overbelasting**

Wanneer een huisgenoot aangeeft (dreigend) overbelast te zijn door de zorg voor de inwoner, zal er een onderzoek plaatsvinden door een medisch adviseur. Bij (dreigende) overbelastbaarheid kan tijdelijk HH als maatwerkvoorziening worden ingezet. In het onderzoeksverslag wordt aangegeven, eventueel met ondersteuning van onafhankelijke cliëntondersteuning, welke mogelijkheden er zijn om de overbelasting te verminderen. Hierdoor kunnen op den duur de huishoudelijke taken weer door de huisgenoten worden overgenomen.

#### **6.6 Voortzetten hulp na overlijden huisgenoot**

Wanneer de inwoner overlijdt en een huisgenoot die een ondersteuningsbehoefte heeft achterblijft, zal HH gedurende 4 weken na de datum van overlijden worden voortgezet. Zo heeft de achterblijvende huisgenoot 4 weken de tijd om de hulp op een andere manier te organiseren en/of de (veranderde) maatwerkvoorziening op zijn/haar naam te kunnen laten zetten.

#### **6.7 Pgb tarief hulp bij het huishouden**

1. De hoogte van een pgb voor hulp bij het huishouden professioneel is 75% van het ZIN instellingstarief.
2. De hoogte van een pgb voor hulp bij het huishouden sociaal netwerk is € 15,- per uur.

Er wordt hierbij uitgegaan van de tarieven, zoals die zijn overeengekomen in de contracten voor zorg in natura. De tarieven voor hulp bij het huishouden zijn te vinden op de volgende website:  
<https://inkooputrechtwest.nl/inkoop/tarieven-en-productcodelijsten/>

#### **6.8 Financiële zelfredzaamheid hulp bij het huishouden**

1. Bij de maatwerkvoorziening hulp bij het huishouden worden bij de beoordeling van de eigen kracht de financiële mogelijkheden meegewogen. Wanneer uit het onderzoek blijkt dat een inwoner financieel daadkrachtig is om de voorziening te kunnen bekostigen dan wordt dit in principe als een oplossing gezien voor de ondersteuningsbehoefte in eigen kracht.
2. Er vindt geen onderzoek plaats op een melding hulp bij huishouden wanneer de inwoner niet zijn meest recente inkomstenbelasting toont. Na de melding heeft de inwoner drie (3) weken de tijd om de belastingaangifte of aanslag inkomensbelasting in te leveren zodat het gezinsinkomen kan worden vastgesteld. Na ontvangst van de genoemde bewijsstukken zal het onderzoek gaan plaatsvinden.
3. Bij het verdere onderzoek wordt rekening gehouden met alle omstandigheden, mogelijkheden en beperkingen van de inwoner.
4. De gemeente Woerden gaat uit van twee inkomensgrenzen. Voor niet AOW-gerechtigden wordt een inkomensgrens gehanteerd van 200% van het bruto wettelijk minimumloon en voor AOW-gerechtigden wordt een inkomensgrens gehanteerd van 150% van het bruto wettelijk minimumloon.
5. Er zijn omstandigheden waarbij een inwoner een inkomen heeft dat hoger is dan 150% of 200% van het bruto wettelijk minimumloon en dat er toch aanspraak kan zijn op de maatwerkvoorziening hulp bij het

huishouden. Uitgangspunt is dan het feitelijk besteedbaar inkomen. Bij het bepalen van het feitelijk besteedbaar inkomen wordt geen rekening gehouden met de hoogte en aflossingen voor hypotheekschulden en studieschuld. Voorbeelden waar rekening mee wordt gehouden zijn:

- a. Er is beslag gelegd op het (gezins)inkomen.
- b. Er is sprake van een problematische schuldensituatie bijvoorbeeld door een traject in de Wet schuldsanering natuurlijke personen.
- c. Er is sprake van persoonlijke onvermijdbare kosten waardoor de draagkracht afneemt (bijvoorbeeld reiskosten woon/werkverkeer die buiten de vergoeding van de werkgever vallen).
- d. Er is sprake van chronische ziekte of beperking waardoor er ook sprake is van andere, aantoonbare hoge kosten waar geen vergoeding voor wordt ontvangen.

## 7. Rolstoelvoorziening

### 7.1 Noodzaak

Het gaat hier om het zich verplaatsen in en om de woning, waarbij de inwoner voor het dagelijks zittend verplaatsen is aangewezen op een rolstoel. Er kan rekening gehouden worden met mantelzorgers. Dat kan bijvoorbeeld betekenen dat als een mantelzorger niet in staat is de rolstoel in alle omstandigheden te duwen, er een ondersteunende motorvoorziening verschaft kan worden.

Zichzelf kunnen verplaatsen in alle levensdomeinen is essentieel bij zelfredzaamheid en participatie. Sommige mensen hebben hier een hulpmiddel bij nodig.

Het college onderscheidt de volgende rolstoelvoorzieningen:

1. handmatig voortbewogen rolstoel;
2. elektrisch voortbewogen rolstoel;
3. aanpassingen aan de rolstoel.

Met aanpassingen wordt bedoeld; extra onderdelen die niet standaard op een rolstoel zitten, maar wel noodzakelijk zijn voor de inwoner. Accessoires zoals een boodschappenmand en een extra spiegel zijn doorgaans niet noodzakelijk, maar wenselijk en worden daarom niet vergoed. Voor rolstoelen geldt dat voor kortdurend gebruik een beroep kan worden gedaan op de uitleenservice. Bewoners van een instelling kunnen voor een rolstoel op maat gebruik maken van de Wlz. De sportrolstoel wordt niet gerekend tot een rolstoel voor het verplaatsen in en rond de woning.

### 7.2 Zorg in natura of eenmalige pgb

Een rolstoel kan door het college verstrekt worden in zorg in natura of in pgb. Bij verstrekking in zorg in natura vallen alle kosten van onderhoud en verzekering onder de verstrekking. Bij een verstrekking als pgb wordt de rolstoel die inwoner zou hebben gekregen als voorziening in natura als uitgangspunt genomen.

## 8. Woonvoorzieningen

### 8.1 Algemeen gebruikelijke woonvoorzieningen

Mensen willen zo lang als mogelijk in de eigen leefomgeving blijven wonen. Dat kan de eigen woning zijn of een geschiktere woning in dezelfde omgeving. Er zijn diverse voorzieningen die dit mogelijk maken.

Het college maakt onderscheid tussen de volgende woonvoorzieningen:

1. losse woonvoorzieningen; voorzieningen die niet nagelvast, dus verplaatsbaar zijn (bijvoorbeeld een tillift);
2. bouwkundige woonvoorziening; nagelvaste voorzieningen (bijvoorbeeld een ophoging van de tegels bij de voordeur of een aanbouw);
3. verhuiskostenvergoeding.

Voor kortdurend gebruik (maximaal zes maanden) zijn losse woonvoorzieningen te leen via het uitleendepot van thuiszorgaanbieders of hulpmiddelen-leveranciers. Losse voorzieningen hebben als voordeel dat ze vaak snel kunnen worden ingezet, soms voordeliger zijn, vaak voor meerdere doeleinden kunnen worden ingezet (bijvoorbeeld: een douchestoel kan ook gebruikt worden om aan de wastafel te zitten of om op te zitten bij het aankleden) en meegenomen kunnen worden in geval van verhuizing.

Losse voorzieningen zijn daarom veelal voorliggend op bouwkundige woonvoorzieningen. Een losse tillift is bijvoorbeeld te verkiezen boven een plafondlift. Losse woonvoorzieningen kunnen zowel in bruikleen als in eigendom worden verstrekt. Relatief goedkope hulpmiddelen (waarvan de kosten van transport en reiniging voor her-verstrekking niet opwegen tegen de kosten van verstrekking van een nieuw hulpmiddel), zullen in eigendom worden verstrekt.

Veel woonvoorzieningen zijn tegenwoordig in de reguliere handel te koop. Deze voorzieningen worden ook door mensen zonder beperkingen gebruikt en worden daarom als algemeen gebruikelijk beschouwd. Voorbeelden hiervan zijn:

1. verhoogde toiletpot en toilet verhoger;
2. eenvoudige wandbeugels (handgrepen);
3. hendel mengkranen en thermostatische kranen;
4. antislipbehandeling badkamervloer.

## 8.2 Normaal gebruik van de woning

Uit jurisprudentie blijkt dat een woningaanpassing als doel heeft normaal gebruik van de woning mogelijk te maken. Onder normaal gebruik wordt verstaan dat de elementaire woonfuncties mogelijk moeten zijn: toegang tot de woning, slapen, lichaamsreiniging, toiletgang, het bereiden en consumeren van voedsel en het zich verplaatsen in de woning. Voor kinderen komt daarbij het veilig kunnen spelen in de woning. In uitzonderingsgevallen kunnen hobby- of studeerruimtes aangepast of bereikbaar gemaakt worden, evenals aanpassingen voor voorzieningen met een therapeutisch doel zoals dialyseruimte.

## 8.3 Bezoekbaar maken

Wanneer de inwoner in een Wlz-instelling woont kan één woning waar hij regelmatig op bezoek komt (bijvoorbeeld van ouders) bezoekbaar gemaakt worden. Het bezoekbaar maken houdt in dat de inwoner toegang heeft tot en gebruik kan maken van één verblijfsruimte (bijvoorbeeld de woonkamer) en het toilet van de woning. Er worden geen aanpassingen vergoed om logeren mogelijk te maken. Voor het bezoekbaar of toegankelijk maken van een kamer/toilet in een woning kan eenmalig een maximaal bedrag van €4.600,- beschikbaar gesteld worden.

## 8.4 Woningaanpassing

Wanneer er sprake is van aantoonbare beperkingen op basis van een medisch advies ten gevolge van bijvoorbeeld COPD, astma of allergie waardoor vervanging van vloerbedekking of gordijnen noodzakelijk is, kan hiervoor een tegemoetkoming worden toegekend. Dit laatste zolang de allergie niet voortvloeit uit de aard van de gebruikte materialen in of de bouwtechnische staat van de woning.

## 8.5 Grote woningaanpassingen versus verhuizen

In de Wmo 2015 wordt in verband met de aanvragen bij het onderzoek nadruk gelegd op de persoonlijke omstandigheden en de mate waarin de aanvrager de noodzaak tot hulp of voorzieningen had kunnen voorzien. Als uiteindelijk maatwerkvoorzieningen nodig zijn (dat kunnen woningaanpassingen zijn) worden wel - onveranderd- de goedkoopst adequate voorzieningen verstrekt. Vooral bij grote woningaanpassingen zal de afweging worden gemaakt of dit de goedkoopst adequate oplossing is. Als de kosten boven € 9.000 komen, en geen sprake is van zwaarwegende redenen waardoor aanpassen toch noodzakelijk is, worden geen woningaanpassingen toegekend en wordt de inwoner geadviseerd te verhuizen.

## 8.6 Restitutieregeling

De meerwaarde die door het treffen van een voorziening is ontstaan, dient bij verkoop van de woning gedeeltelijk aan de gemeente te worden teruggestort.

De restitutie bedraagt:

1. voor het eerste jaar 100% van de meerwaarde,

2. voor het tweede jaar 80% van de meerwaarde,
3. voor het derde jaar 60% van de meerwaarde,
4. voor het vierde jaar 40% van de meerwaarde,
5. voor het vijfde jaar 20% van de meerwaarde,

In alle gevallen minus het bedrag van het eigen aandeel dat voor rekening van de eigenaar is gekomen.

### 8.7 Voorzienbaarheid en verhuiskosten

Een inwoner kan in aanmerking komen voor een maatwerkvoorziening als redelijkerwijs de maatwerkvoorziening niet voorzienbaar was of van de inwoner niet verwacht kon worden dat hij maatregelen zou hebben getroffen die de hulpvraag overbodig hadden gemaakt. Dit betekent bijvoorbeeld dat wanneer men verhuist naar de woning waarvan bij verhuizing duidelijk is dat deze niet geschikt is voor de inwoner of zijn huisgenoten dat men niet in aanmerking komt voor woningaanpassingen.

Het is doorgaans normaal om in je leven eens te verhuizen. Als een verhuizing past in een normale wooncarrière dan komt men niet in aanmerking voor een verhuiskostenvergoeding. Wanneer er sprake is van een dusdanig laag inkomen dat geld reserveren niet of slechts beperkt mogelijk is, kan hiervoor een aanvraag ingediend worden voor bijzondere bijstand. Deze aanvraag zal worden beoordeeld. Als men ten gevolge van het plotseling optreden van beperkingen onvoorzien met een verhuizing wordt geconfronteerd, kan mogelijk wel een verhuiskostenvergoeding worden verstrekt.

De hoogte van de verhuiskostenvergoeding is:

1. € 2.400,- Bij verhuizing naar een adequate en/of beter aanpasbare woning.
2. € 2.400,- Indien een aanvrager op verzoek van de gemeente verhuist van een inadequate woning naar een aangepaste woning buiten de gemeente.
3. € 4.800,-. Verstrekking aan een persoon, die op verzoek van de gemeente ten behoeve van een gehandicapte de woonruimte, bestemd voor permanente bewoning, heeft ontruimd.

Uitbetaling van het pgb vindt plaats na overlegging van het getekende huurcontract of het getekend koopcontract. Indien de verhuizing niet plaatsvindt, dient het uitbetaalde bedrag per omgaande te worden terugbetaald

Het betreft een eenmalig persoonsgebonden budget in de kosten van verhuizing en herinrichting; de vergoeding betreft een tegemoetkoming en zal niet volledig kostendekkend zijn. Ten slotte kan een verhuiskostenvergoeding worden toegekend wanneer de inwoner een aangepaste woning, op verzoek van de gemeente verlaat. Het betreft situaties waarbij de persoon voor wie de woning was aangepast is verhuist naar een Wlz-instelling of wanneer een partner is overleden waarvoor de aangepaste woning noodzakelijk was.

### 8.8 Eenmalig pgb tarief woonvoorzieningen en hulpmiddelen

1. De hoogte van een eenmalig pgb voor een maatwerkvoorziening in de vorm van een hulpmiddel of woningaanpassing wordt bepaald door de kostprijs van de voorziening die de aanvrager op dat moment zou hebben ontvangen als de voorziening in natura zou zijn verstrekt.
2. Dit bedrag is inclusief het aanpassen van de voorziening en tevens de kosten voor de instandhouding, zoals - en voor zover nodig - keuring, onderhoud, reparatie en verzekering.
3. De kosten van de instandhouding bedraagt jaarlijks maximaal 6% van het eenmalige pgb tarief. Met betrekking tot een tweedehands scootmobiel is het jaarlijks 6% van het zorg in natura tarief ongeacht het eenmalige pgb tarief.
4. Voor hulpmiddelen of individuele aanpassingen aan hulpmiddelen, die niet binnen de categorieprijzen vallen, wordt de hoogte van het pgb bepaald door een offerte van de gecontracteerde leverancier hulpmiddelen.
5. Bij verstrekking van een niet-roerende woonvoorziening c.q. woningaanpassing wordt de hoogte van het pgb bepaald door een, door het college geaccepteerde, offerte.
6. Als de verstrekking in natura een tweedehands voorziening betreft, wordt de kostprijs daarop gebaseerd, met een looptijd gelijk aan de verkorte termijn waarop de zaak technisch is afgeschreven, rekening houdend met onderhoud en verzekering.



## 8.9 Financiële tegemoetkoming

De financiële tegemoetkoming werd toegekend voor voorzieningen die naar hun aard niet in natura kunnen worden verstrekt of voor de kosten van het gebruik van voorzieningen. Te denken valt aan kosten gebruik eigen auto, verhuisvergoeding etc. De financiële tegemoetkoming moet een passende bijdrage leveren aan de zelfredzaamheid en participatie van de aanvrager.

## 8.10 Woningaanpassing minderjarigen

Bij woningaanpassingen voor minderjarigen wordt maximaal een kostprijs van €15.000 aan het CAK doorgegeven, welke wordt opgelegd op naam van één van de ouder(s).

## 9. Sportvoorziening

Een sportvoorziening wordt ook gezien als een maatwerkvoorziening.

### 9.1 Noodzaak

Om voor een sportvoorziening in aanmerkingen te komen gelden de volgende voorwaarden;

- wanneer het voor de inwoner zonder sporthulpmiddel niet mogelijk is om een sport te beoefenen;
- het beoefenen van de sport draagt bij aan de participatie;
- er moet sprake zijn van meerkosten bij de sportbeoefening als gevolg van de beperking;
- omdat de sportvoorziening moet bijdragen aan participatie zoals onder 2 vermeld, kan een sportvoorziening alleen worden verstrekt als de sport regelmatig wordt beoefend. Voor sporten die slechts incidenteel worden beoefend, zoals skiën en snowboarden tijdens vakanties, is geen sportvoorziening mogelijk;
- indien er bij een sport een beroep op sponsoring gedaan kan worden, kan er geen gebruik gemaakt worden van deze regeling.

### 9.2 Financiële tegemoetkoming sportvoorziening

De sportvoorziening wordt verstrekt in de vorm van een eenmalig financiële tegemoetkoming. Deze vergoeding wordt maximaal één keer per drie jaar verstrekt. Na afloop van de periode van drie jaar, volgt geen automatische vervanging van de sportvoorziening maar zal bij het verzoek tot vervanging, een beoordeling plaatsvinden van de technische staat van de sportvoorziening. Afhankelijk daarvan wordt al dan niet overgegaan tot verstrekking van een nieuwe vergoeding. Uiteraard wordt eerst beoordeeld of de voorziening nog nodig is.

## 10. Vervoer

### 10.1 Collectief vervoer versus individueel vervoer

Wanneer een inwoner problemen ervaart op het gebied van vervoer zal tijdens het onderzoek worden onderzocht wat de vervoersbehoefte is. Er wordt bekeken in hoeverre men zelf in de vervoersbehoefte kan voorzien. Te denken valt bijvoorbeeld aan: heeft de inwoner een auto of een brommer, kan de inwoner hulp inschakelen van het eigen netwerk of kan de inwoner meerijden met de buurvrouw naar bijvoorbeeld de kaartclub. Daarnaast wordt beoordeeld of deze inwoner ook gebruik kan maken van een algemene voorziening zoals Automaatje of Graag Gedaan. Tot slot kan bekeken worden of een collectieve of individuele voorziening noodzakelijk is.

Om beperkingen en vervoersbehoefte inzichtelijk te maken onderscheiden we drie soorten afstanden:

1. De korte afstanden: loop- en fietsafstand in de directe omgeving (bijvoorbeeld om een brief te posten, kinderen naar school te brengen of de dichtstbijzijnde winkels te bezoeken).
2. De middellange afstanden: dat zijn de afstanden die een persoon zonder beperkingen per fiets, brommer, auto of openbaar vervoer aflegt binnen de regio (bijvoorbeeld naar een groter winkelcentrum, ziekenhuis of uitgaanscentra).
3. De lange afstanden: naar bestemmingen buiten de regio.

Uit jurisprudentie blijkt dat om te kunnen participeren de inwoner de mogelijkheid moet hebben om jaarlijks lokaal en regionaal tussen de 1.500 tot 2.500 km te kunnen reizen. Alle buiten regionale vervoersdoelen vallen buiten de reikwijdte van de Wmo 2015. Hiervoor is Valys door de wetgever aangewezen. Om Valys aan te vragen moet de inwoner kunnen aantonen dat hij een beschikking heeft voor één van de volgende voorzieningen: lokaal collectief vervoer, een rolstoel, scootmobiel of een NS begeleiderspas. Of een verklaring namens de gemeente dat, ondanks dat inwoner niet beschikt over een bovenstaande voorziening, er wel een noodzaak voor bovenregionaal vervoer bestaat.

Wanneer een inwoner problemen ervaart op het gebied van vervoer dat hij niet zelf of met hulp van zijn sociale omgeving kan oplossen wordt allereerst beoordeeld of een algemene of collectieve vervoersvoorziening een geschikte oplossing biedt, alvorens individuele voorzieningen worden overwogen. De vergoeding voor (individuele service-) taxiriten is gebaseerd op de eerder genoemde jurisprudentie waarin wordt gesteld dat de inwoner tussen de 1.500 tot 2.500 km moet kunnen reizen en waarbij in acht wordt genomen dat als de inwoner met het reguliere openbaar vervoer of de Regiotaxi had kunnen reizen, die ook kosten had gemaakt. Wanneer een inwoner aangewezen is op het gebruik van een rolstoeltaxi, welke doorgaans duurder is dan een gewone taxi, wordt de vergoeding hierop aangepast.

## 10.2 Tarieven (bruikleen) autokosten en (rolstoel) taxikosten

1.

Voorziening tarieven	Maximaal 2.500 km op jaarbasis	Maximumbedrag op jaarbasis
Eigen auto/bruikleenauto	€ 0,21 per km	€ 525,-
Kosten Canta of vergelijkbaar vervoersmiddel	€ 0,10 per km	€ 250,-
Kosten taxi	€ 2,47 per km	€ 6.175
Kosten rolstoeltaxi	€ 2,99 per km	€ 7.475,

2. Voor zover de behoeften van echtgenoten/partners niet samenvallen, wordt niet meer dan anderhalf maal een enkele vergoeding toegekend.
3. Voor zover de behoeften van meerdere gezinsleden niet samenvallen, wordt niet meer dan een vergoeding van 250% toegekend (voor 2 personen 150%, 3 personen 200% en 4 en meer personen 250%).
4. De ingangsdatum van de financiële tegemoetkoming voor individueel vervoer start op de eerste van de maand volgend op de aanvraagdatum.

## 10.3 Regiotaxi

De Regiotaxi is een collectief vervoerssysteem met (rolstoel)busjes en taxi's dat vervoer van deur tot deur biedt voor mensen met een beperking. De inwoner kan een loophulpmiddel, rolstoel of scootmobiel meenemen in het Regiotaxi vervoer. Ook kan één medereiziger, tegen eenzelfde tarief, of een begeleider (gratis, mits medisch gezien noodzakelijk) meereizen. Bij medische begeleiding tijdens het reizen moet dit opgenomen worden in het ondersteuningsplan.

De Regiotaxi is voorliggend op individuele vervoersvoorzieningen zoals een vergoeding voor gebruik van een taxi of de eigen auto. Volgens de huidige wet- en regelgeving kan de inwoner op twee manieren in aanmerking komen voor de collectieve vervoersvoorziening:

1. als hij niet in staat is om 800 meter zelfstandig af te leggen, al dan niet met behulp van een loophulpmiddel; - en/of
2. als hij geen gebruik kan maken van het openbaar vervoer.

Met de regiotali pas kan per enkele reis maximaal 25 kilometer worden gereisd tegen gereduceerd tarief (€ 0,28 per km). De vervoerskosten voor een begeleider, die meereist met de inwonercliënt op grond van een medische indicatie voor begeleiding tijdens het vervoer, komen voor rekening van de gemeente.

#### **10.4 Eenmalig pgb collectief vervoer**

Indien niet gekozen wordt voor het collectief vervoer via de door de gemeente gecontracteerde aanbieder wordt een eenmalig pgb collectief vervoer verstrekt. De hoogte van dit eenmalig pgb wordt gebaseerd op:

1. de kilometerprijs van de gemeente gecontracteerde aanbieder minus de eigen bijdrage en;
2. op basis van de aard van de beperking, de vervoersbehoefte en het gebruik van andere vervoersvoorzieningen, met een maximum omvang van 1500 km per jaar.

Per kilometer wordt €1,65 vergoed. Het eenmalig pgb collectief vervoer is daarmee maximaal € 2.475,- op jaarbasis.

#### **10.5 Vervoer naar dagbesteding / begeleiding groep**

Bij een aanvraag voor begeleiding groep zal in het onderzoek betrokken worden of de inwoner in staat is om de locatie van de dagbesteding te bereiken. Wanneer een inwoner in staat is met het openbaar vervoer te reizen (eventueel na oefenen onder begeleiding) of met de fiets of een ander vervoersmiddel zelfstandig (of onder begeleiding van mantelzorg of vrijwilliger, indien beschikbaar) de dagbesteding kan bereiken dan is dat uiteraard voorliggend. Wanneer dit niet mogelijk is zal vervoer van en naar de dagbesteding worden geïndiceerd.

#### **10.6 Vervoersmiddelen bij mobiliteitsproblemen**

Er is een breed scala aan toegankelijke vervoersmiddelen voor inwoners met een mobiliteitsprobleem. Een aantal veel gevraagde Wmo 2015 vervoersmiddelen wordt hieronder nader uitgelicht.

##### **1. Aangepaste fietsen**

Er zijn fietsen zoals de driewielers en een duofiets die speciaal ontworpen en bestemd zijn voor mensen met een beperking en alleen bij gespecialiseerde bedrijven worden verkocht.

##### **2. Scootmobiel**

Een scootmobiel is bedoeld voor vervoer op de korte en middellange afstanden en kan worden gebruikt als aanvulling op het collectief vervoer. Een inwoner kan in aanmerking voor een scootmobiel als hij niet in staat is om 800 meter zelfstandig af te leggen, al dan niet met behulp van een loophulpmiddel. Een deel van de scootmobielgebruikers maakt niet dagelijks, soms zelfs minder dan wekelijks of alleen in de zomermaanden gebruik van de scootmobiel. In verband met de kosten zal bij de beoordeling van het ondersteuningsplan de afweging gemaakt moeten worden of een toekenning noodzakelijk is.

##### **3. Gesloten gehandicaptenvoertuig**

Een gesloten gehandicaptenvoertuig is een overdekt voertuig dat niet harder dan 45 kilometer rijdt en waarvoor aparte (verkeers)regels gelden. De Canta is een bekend merk en wordt daarom ook wel als soortnaam gebruikt. De gesloten buitenwagen dient onderscheiden te worden van de brommobiel, die eveneens niet harder dan 45 kilometer rijdt, maar waarvoor geen aparte verkeersregels gelden. De brommobiel is niet specifiek voor mobiliteitsproblemen en wordt als algemeen gebruikelijk beschouwd. Een gesloten buitenwagen wordt door de inwoner vaak als gewenste oplossing voor het vervoersprobleem beschouwd maar is niet de goedkoopste adequate oplossing. Alleen als op basis van medisch advies is vastgesteld dat geen van de voorliggende voorzieningen voldoet aan de behoefte, wordt een gesloten buitenwagen overwogen. De aanvrager dient aan te tonen dat hij/zij beschikte over het vereiste rijbewijs.

##### **4. Auto-aanpassingen**

Als een inwoner zonder autoaanpassingen geen gebruik kan maken van zijn auto en het collectief vervoer niet voldoet, kunnen autoaanpassingen worden vergoed. Bij autoaanpassingen wordt beoordeeld of het specifiek voor mensen met een beperking bedoelde voorzieningen betreft die meer kosten dan gebruikelijke autoaanpassingen (dus geen stuurbeheersing of cruise controle). Bij verstrekking van autoaanpassingen is het daarom redelijk om van de aanvrager te verlangen dat hij aantoont of de aan te passen auto de investering nog waard is (dus naar verwachting nog minimaal vijf jaar mee kan).

## 11. Begeleiding

### 11.1 Beoordeling begeleiding

Vanuit de Wmo 2015 kan ondersteuning worden geboden in de vorm van begeleiding.

Begeleiding is in de Wmo 2015 in artikel 1.1.1. als volgt gedefinieerd:

‘activiteiten gericht op het bevorderen van zelfredzaamheid en participatie van de cliënt opdat hij zo lang mogelijk in zijn eigen leefomgeving kan blijven’.

Uitgangspunt bij het indiceren van begeleiding zijn de beperkingen van de cliënt. Wat ervaart hij voor problemen bij zijn zelfredzaamheid? Welke problemen komt hij tegen in het dagelijks leven?

We onderscheiden de volgende terreinen waarop geïndiceerd kan worden:

1. zelfredzaamheid (in staat tot bewegen en verplaatsen, communicatie, het nemen van besluiten, oplossen van problemen, dagelijkse routine kunnen organiseren, geld beheren, administratie, etc.);
2. gedragsproblemen (destructief gedrag, dwangmatig gedrag, lichamelijk e/of verbaal agressief, seksueel overschrijdend gedrag, etc.);
3. psychisch functioneren (concentratie, geheugen en denken, perceptie van de omgeving);
4. oriëntatie stoornissen (oriëntatie in tijd, plaats en persoon).

### 11.2 Vormen van begeleiding

Begeleiding kan zowel individueel als in een groep worden geboden. Onder begeleiding worden drie vormen onderscheiden: licht, midden en zwaar. Een uitgebreide toelichting van alle vormen zijn te vinden op de website van het inkoopbureau Utrecht West: <https://inkooputrechtwest.nl/nieuwe-inkoop-2022/>

#### 11.2.1 Individuele begeleiding

Individuele begeleiding is één op één-ondersteuning: een begeleider biedt persoonlijke ondersteuning, over het algemeen bij de cliënt thuis. Het is ook mogelijk dat er buitenshuis met de cliënt wordt geoefend.

Het kan gaan om begeleiding bij :

- het ondersteunen bij het aanbrengen van structuur;
- het voeren van regie;
- het ondersteunen bij vaardigheden/handelingen ten behoeve van zelfredzaamheid;
- het bieden van toezicht.

Individuele begeleiding kan ook worden ingezet “bij een sterk vermoeden van of bij zorgmijders”. De begeleiding heeft dan tot doel om de situatie te stabiliseren of in ieder geval niet te laten verergeren en is er op gericht de inwoner te bewegen om begeleiding of behandeling te gaan aanvaarden.

Individuele begeleiding wordt vastgesteld in een aantal minuten per week. De omvang van het in het ondersteuningsplan opgenomen aantal minuten begeleiding is gebaseerd op een optelsom van de duur van de betreffende activiteiten. Dus welke activiteiten zijn nodig, hoeveel tijd kosten deze activiteiten, hoe vaak per week, zijn de activiteiten planbaar of niet planbaar en is er ook toezicht nodig.

#### 11.2.2 Groepsbegeleiding

Mogelijk is ook begeleiding in groepsverband. Dit wordt vaak dagbesteding genoemd. Bij dagbesteding worden verschillende activiteiten aangeboden in een gestructureerd programma. Er zijn verschillende doelen denkbaar bij de inzet van begeleiding in groepsverband. Het kan gaan om:

- het bieden van een dagstructuur/weekstructuur;
- het bieden van een zinvolle daginvulling;
- het ontlasten van de mantelzorg bij een intensieve zorgvraag thuis;

- het bieden van een dagprogramma met als doel zinvolle dagbesteding, participatie en het behoud van (sociale) vaardigheden;
- het reguleren of handhaven van zelfredzaamheid, cognitieve vaardigheden en gedragsproblematiek

Begeleiding groep wordt vastgesteld in uren. Het aantal uren begeleiding groep dat wordt geïndiceerd is afhankelijk van:

1. De noodzaak: hoeveel structuur, activering, toezicht etc. is nodig. Wat biedt het eigen netwerk of De voorliggende voorzieningen, hoe belast is de mantelzorger, etc.
2. De mogelijkheden van de inwoner: hoeveel kan de inwoner fysiek en mentaal aan.
3. Het doel dat begeleiding groep voor deze specifieke inwoner biedt.
4. De mogelijkheden van de specifieke dagbestedingsgroep.

### 11.3 Gebruikelijke hulp bij begeleiding

Gebruikelijke hulp is hulp die verwacht wordt van huisgenoten, die “normaal” wordt geacht in de relatie tussen huisgenoten en/of niet structureel meer is dan wanneer de huisgenoot geen beperking zou hebben. Begeleiding door partner, ouder, volwassen inwonend kind of andere volwassen huisgenoot wordt als gebruikelijke hulp beschouwd.

In kortdurende situaties (maximaal drie maanden):

1. als uitzicht op herstel (van de zelfredzaamheid) dusdanig is dat begeleiding daarna niet meer nodig zal zijn.

In langdurige situaties:

1. bij normaal maatschappelijk verkeer binnen de persoonlijke levenssfeer (bezoek familie/vrienden, bezoek huisarts, brengen en halen van kinderen naar school, sport of clubjes);
2. hulp bij overnemen van taken die bij een gezamenlijk huishouden behoren zoals de thuisadministratie;
3. het leren omgaan van derden (familie/vrienden/leerkracht etc.) met inwoner;
4. ouderlijk toezicht op kinderen, de aard en mate hiervan is afhankelijk van de leeftijd van het kind.

Individuele begeleiding wordt vastgesteld in een aantal minuten per week. De omvang van het in het ondersteuningsplan opgenomen aantal minuten begeleiding is gebaseerd op een optelsom van de duur van de betreffende activiteiten. Dus welke activiteiten zijn nodig, hoeveel tijd kosten deze activiteiten, hoe vaak per week, zijn de activiteiten planbaar of niet planbaar en is er ook toezicht nodig.

### 11.4 Kortdurend verblijf

Bij Wmo kortdurend verblijf gaat het om kortdurend verblijf (logeeropvang) ergens anders dan op het normale woonadres gedurende één of meerdere etmalen, in aanvulling op het wonen in de thuissituatie. De reden voor het kortdurend verblijf ligt in het verminderd zelfzorgend en zelfregelend vermogen van de inwoner. Dit is vaak aan de orde als bijvoorbeeld de mantelzorger tijdelijk wegvalt of de mantelzorg overbelast is of dreigt te raken. Kortdurend verblijf onderscheidt zich van eerstelijns verblijf in die zin dat er geen sprake is van een medische noodzaak of herstel na een medische ingreep van de inwoner. Kortdurend verblijf is alleen mogelijk als:

1. de inwoner geen beroep kan doen op de Wlz het ontlasten van de mantelzorger niet binnen het eigen sociale netwerk via een algemene voorziening (vrijwilligers/oproepcentrale) kan worden bereikt.

De duur van kortdurend verblijf is afhankelijk van de situatie en bedraagt maximaal 42 etmalen (=6 weken) per jaar die flexibel door de inwoner kunnen worden ingezet.

### 11.5 pgb tarief begeleiding en kortdurend verblijf

1. De hoogte van een pgb voor begeleiding professioneel en kortdurend verblijf is 75% van het zorg in natura instellingstarief .
2. De hoogte van een pgb voor begeleiding sociaal netwerk is € 20,40 per uur.

Er wordt hierbij uitgegaan van de tarieven, zoals die zijn overeengekomen in de contracten voor zorg in natura. De tarieven voor begeleiding zijn te vinden op de volgende website:

<https://inkooprechtwest.nl/inkoop/tarieven-en-productcodelijsten/>

## 12. Beschermd wonen

Inwoners die door hun beperkingen behoefte hebben aan een beschermd woonklimaat dat gericht is op het bieden van structuur en ondersteuning van alle dagelijks activiteiten wonen vaak in een zogenaamde woonvorm voor beschermd wonen. Dit is geen grote instelling maar een cluster van vaak "gewone" woningen waarbij op kleine schaal inwoners bij elkaar wonen. Soms is er sprake van een eigen leefeenheid, soms alleen van een eigen slaapkamer. Er zijn gemeenschappelijke ruimtes, waar de inwoners elkaar en de aanwezige begeleiders ontmoeten. De inwoners krijgen begeleiding bij het aanbrengen van structuur in hun dagelijks leven, ondersteuning bij regelzaken en geldbeheer en bij het vinden van een passende dag invulling. Voor een deel van de inwoners is beschermd wonen een opstapje naar zelfstandig wonen.

## 13. Tegemoetkoming meerkosten personen met een beperking of chronische problemen

Grondslag: Artikel 20 van de Verordening

1. Een inwoner die aannemelijke meerkosten heeft als gevolg van een chronische ziekte, handicap of aandoening, heeft recht op een tegemoetkoming als hij/zij:
  - a. Een inkomen heeft dat niet hoger is dan 140% van de toepasselijke bijstandsnorm. Hierbij wordt het aanwezige inkomen gerelateerd aan de toepasselijke bijstandsnorm als bedoeld in de Participatiewet artikel 22 a
2. De tegemoetkoming bedraagt € 260 per kalenderjaar.

## 14. Kwaliteitseisen

Grondslag: artikel 16 lid 1 en lid 2 van de Verordening

### 14.1 Deskundigheid beroepskrachten van zorgaanbieders

1. De aanbieder is verplicht bij het verstrekken van de maatwerkvoorziening de CAO Verpleeg- en verzorgingshuizen en Thuiszorg (CAO WT), de Collectieve Arbeidsovereenkomst Geestelijke Gezondheidszorg (CAO GGZ), de CAO Gehandicaptenzorg of de CAO Welzijn, afhankelijk van welke CAO van toepassing is, in acht te nemen.
2. De aanbieder zet personeel in dat beschikt over de gangbare, aantoonbare competenties en vaardigheden die nodig zijn om de benodigde activiteiten uit te voeren. De competentie en vaardigheden moeten in overeenstemming zijn met de functieprofielen in de genoemde CAO's en/of de wettelijke eisen en/of door de branche vastgestelde basisprofielen. Deze eisen gelden zowel voor medewerkers als voor ingehuurd personeel, zoals ZZP-ers.
3. De aanbieder dient zijn dienstverlening van voldoende kwaliteit te laten zijn, blijktend uit het insturen van een geldig, binnen zijn branche gangbaar, kwaliteitscertificaat (HKZ), in ieder geval betrekking hebbend op de zorg, maatschappelijke en/of aanpalende dienstverlening of een gelijkwaardig bewijs of certificaat.

### 14.2 Programma van eisen

Het is mogelijk dat, indien van toepassing, een programma van eisen (PvE), wordt toegevoegd aan de beschikking. De vereisten en kwaliteit van de aan te schaffen maatwerkvoorziening in de vorm van een hulpmiddel, woningaanpassing, rolstoelvoorziening en vervoersvoorziening worden zo nauwkeurig mogelijk omschreven. De voorziening moet voldoen aan dit bij de indicatie opgestelde programma van eisen en zijn voorzien van een CE-markering indien van toepassing.

## 15. Hardheidsclausule

Het college kan in bijzondere gevallen ten gunste van de inwoner met een vastgestelde ondersteuningsbehoefte afwijken van deze nadere regels, als toepassing van deze regels tot onbillijkheden van overwegende aard leidt.

## 16. Indexering

1. De in dit besluit geldende bedragen kunnen jaarlijks door burgemeester en wethouders worden aangepast conform het percentage uit de mei- of septembercirculaire van het ministerie van Binnenlandse Zaken en Koninkrijksrelaties.
2. Uitzonderingen op het eerste lid vormen de bedragen voor de eigen bijdragen en financiële tegemoetkomingen zoals genoemd in de Algemene maatregel van bestuur, behorende bij de Wmo 2015. Deze bedragen kunnen jaarlijks worden gewijzigd aan de hand van de prijsindex voor de gezinsconsumpties (CBS).
3. Vergoedingen voor taxivervoer kunnen jaarlijks worden aangepast conform de afspraken die gemaakt zijn met de vervoerders (NEA-index).

## 17. Overige bepalingen

### 17.1 Klachtenregeling

Bij de afhandeling van klachten in het kader van de Wmo 2015 wordt onderscheid gemaakt tussen:

1. klachten over de gevoerde procedure of over de bejegening door een medewerker van de gemeente kunnen bij de gemeente worden ingediend via de algemene website of schriftelijk bij het college van burgemeester en wethouders;
2. Klachten over de bejegening door een medewerker van een professionele organisatie kunnen ingediend worden bij de organisatie waarvoor de persoon in kwestie werkt;
3. Klachten over een voorziening of over de dienstverlening van de aanbieder daarvan, kunnen worden ingediend bij de aanbieder in kwestie.

### 17.2 Meldingsregeling calamiteiten en geweld

Grondslag: artikel 18, lid 1 en 4 van de Verordening

1. Het college draagt zorg dat lokale meldingen doorgeleid worden naar het regionaal Veilig Thuis dat in Utrecht is gevestigd.
2. Door het college is de functie van de toezichhoudende ambtenaar op het gebied van kwaliteit bij de GGD-rU belegd.

### 17.3 Betrekken ingezetenen bij het beleid

Grondslag: artikel 22, lid 4 van de Verordening

Ter uitvoering van hetgeen benoemd is in artikel 22 van de Verordening is de 'Participatie- en inspraak Verordening 2010 en 'het reglement Participatieraad 2015 van toepassing

## 18. Jaarlijkse blijk van waardering voor mantelzorgers

grondslag: Artikel 19 van de Verordening

De jaarlijkse blijk van waardering van mantelzorgers in 2022 bestaat uit de uitnodiging van mantelzorgers voor een filmochtend met informatiemarkt op de dag van de mantelzorg

## 19. Inwerkingtreding citeertitel

1. Deze Nadere regels en beleidsregels maatschappelijke ondersteuning gemeente Woerden 2023 treden in werking op de dag na de bekendmaking.
2. Op de dag na bekendmaking zijn de Nadere regels en beleidsregels maatschappelijke ondersteuning gemeente Woerden 2022 ingetrokken

3. Deze nadere regels en beleidsregels worden aangehaald als "Nadere regels en beleidsregels maatschappelijke ondersteuning gemeente Woerden 2023".

## Ondertekening

Aldus vastgesteld in de vergadering van burgemeester en wethouder van de gemeente Woerden op 13 december 2022.

De secretaris, De burgemeester,

Drs. M. Brander V.J.H. Molkenboer

## Ondertekening

## Bijlage 1: Normenkader Huishoudelijke ondersteuning 2019 bureau HHM

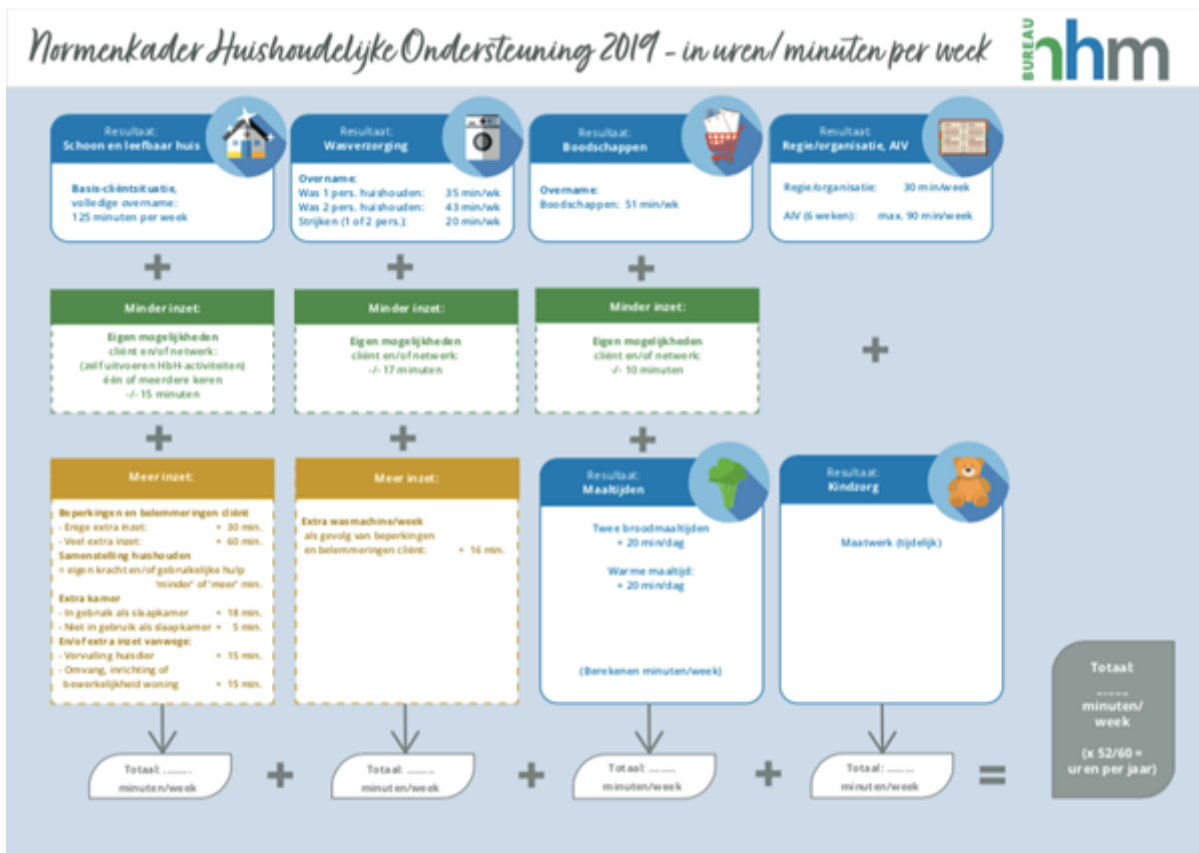

### Ziet u een fout in deze regeling?

Bent u van mening dat de inhoud niet juist is? Neem dan contact op met de organisatie die de regelgeving heeft gepubliceerd. Deze organisatie is namelijk zelf verantwoordelijk voor de inhoud van de regelgeving. De naam van de organisatie ziet u bovenaan de regelgeving. De contactgegevens van de organisatie kunt u hier opzoeken: [organisaties.overheid.nl](https://organisaties.overheid.nl).

Werkt de website of een link niet goed? Stuur dan een e-mail naar [regelgeving@overheid.nl](mailto:regelgeving@overheid.nl)



## TMZ was-woordt document

Verordening Wmo (handhaven):

### **Artikel 20 Tegemoetkoming meerkosten personen met een beperking of chronische problemen**

Het college bepaalt bij nadere regeling, en in overeenstemming met het beleidsplan, bedoeld in artikel 2.1.2 van de wet, aan welke personen met een beperking of chronische psychische of psychosociale problemen, die daarmee verband houdende aannemelijke meerkosten hebben, een tegemoetkoming kan worden verstrekt ter ondersteuning van de zelfredzaamheid en de participatie.

Verordening TMZ (intrekken):

Onderdelen die vanuit deze verordening wel/niet moeten terugkomen in de beleidsregels:

Onderdeel	Voorwaarden	Handhaven/laten vervallen
Inkomensgrens	140% van bijstandsnorm	Handhaven
Vermogensgrens	Grondslag: vermogensgrens huurtoeslag + uitvoeringsbesluit Wmo	Laten vervallen
Hoogte tegemoetkoming	€ 260	Handhaven
Doelgroep	<ul style="list-style-type: none"><li>• 18 jaar of ouder</li><li>• Minderjarig inwonend kind</li></ul>	Handhaven Handhaven
Criteria	Aannemelijke meerkosten als gevolg van beperking of chronische psychische/psychosociale problemen	Handhaven
Beoordeling	WoerdenWijzer	Laten vervallen

Beleidsregels Wmo (aanpassen):

Huidig:

### **Artikel 13 Tegemoetkoming meerkosten personen met een beperking of chronische problemen**

Grondslag: Artikel 20 van de Verordening

Een inwoner die aannemelijke meerkosten heeft als gevolg van een chronische ziekte, handicap of aandoening, heeft recht op een tegemoetkoming als hij/zij een inkomen heeft dat niet hoger is dan 140% van de toepasselijke bijstandsnorm. Hierbij wordt het aanwezige inkomen gerelateerd aan de toepasselijke bijstandsnorm als bedoeld in de Participatiewet artikel 22 a. De tegemoetkoming bedraagt € 260 per kalenderjaar.

Nieuw:

### **Artikel 13 Tegemoetkoming meerkosten personen met een beperking of chronische problemen**

Grondslag: Artikel 20 van de Verordening

Het college verleent op aanvraag een tegemoetkoming aan inwoners van 18 jaar of ouder met een beperking of chronische psychische of psychosociale problemen die daarmee verband houdende aannemelijke meerkosten hebben. Onder de doelgroep vallen ook de ouders/verzorgers van kind(eren) met een beperking of chronische psychische of psychosociale problemen waar de inwoner financieel verantwoordelijk voor is.

De overige voorwaarden zijn:

- Het (gezins)inkomen overschrijdt niet 140% van de van toepassing zijnde bijstandsnorm; en
- aantoonbaar in het jaar voorafgaande aan de aanvraag is het volledige eigen risico verbruikt.

De tegemoetkoming wordt verstrekt ter ondersteuning van de zelfredzaamheid en de participatie.  
De hoogte van de tegemoetkoming bedraagt € 260,- per jaar.

#### **Werkinstructie Ferm Werk/WoerdenWijzer**

Vooraf is de inschatting gemaakt dat ruim 90% van de doelgroep het verplichte eigen risico verbruikt. Die kunnen op basis van de aangepaste beleidsregels de TMZ toegekend krijgen. Onderstaande werkinstructie is bedoeld voor de doelgroep die niet het verplichte eigen risico verbruikt. Dit is de huidige werkwijze. Door deze route in een werkinstructie op te nemen blijft de toegang voor deze (kleine) doelgroep geborgd en blijven de beleidsregels overzichtelijk. Toekenning vindt dan plaats op grond van de hardheidsclausule (artikel 15).

<b>Werkinstructie Ferm Werk/ WoerdenWijzer</b>		
Aanvraagformulier	Bij te voegen stukken: bewijs inkomen en verbruik verplicht eigen risico	
Aanvraag TMZ volwassene	Check op inkomen en verbruik verplicht eigen risico	
	Aanvraag volledig	Besluit: toekennen/afwijzen
	Aanvraag onvolledig	Hersteltermijn
	Inwoner kan verbruik eigen risico niet aantonen	Advies opvragen bij WoerdenWijzer
Aanvraag TMZ inwonende minderjarige	Check op inkomen ouder(s)	
	Aanvraag volledig	Advies opvragen bij WoerdenWijzer
	Aanvraag onvolledig	Hersteltermijn

#### **15 Hardheidsclausule**

Het college kan in bijzondere gevallen ten gunste van de inwoner met een vastgestelde ondersteuningsbehoefte afwijken van deze nadere regels, als toepassing van deze regels tot onbillijkheden van overwegende aard leidt.