



Indiener: College van burgemeester en wethouders

Datum: 7 mei 2019

Portefeuillehouder(s): Wethouder Noorthoek

Portefeuille(s): volksgezondheid

Contactpersoon: A.M. de Leeuw

Tel.nr.: 06 35113543 **E-mailadres:** leeuw.a@woerden.nl

Onderwerp:

Zienswijze op de Ontwerpbegroting 2020 GGDrU

Samenvatting:

We stellen de raad voor om als zienswijze op de Ontwerpbegroting 2020 van de GGD regio Utrecht (GGDrU) te geven dat de raad kennis neemt van de Ontwerpbegroting 2020 en geen bezwaren heeft tegen de Ontwerpbegroting. Wel willen we een wens meegeven: om voortaan in de Kaderbrief vast te leggen dat voor de loonindexering een fictief percentage wordt opgenomen in de Ontwerpbegroting. Daardoor is eerder duidelijk wat de bijdrage van de gemeente aan de GGDrU zal zijn.

In de begroting zijn de ambities van de GGDrU en de Bestuursagenda 2019-2023 verwerkt.

Er zijn geen financiële gevolgen voor gemeenten anders dan de indexering.

Gevraagd besluit:

1. Kennis te nemen van de Ontwerpbegroting 2020 van de GGDrU
2. Een zienswijze bij de GGDrU in te dienen namens de gemeente inhoudende dat de gemeente Woerden geen bezwaren heeft tegen de Ontwerpbegroting 2020
3. Als aandachtspunt mee te geven de wens om voortaan in de Kadernota vast te leggen dat voor de loonindexatie een fictief bedrag wordt opgenomen in de Ontwerpbegroting
4. Bijgevoegde brief met de zienswijze te versturen aan de GGDrU

Inleiding

De GGD regio Utrecht (GGDrU) is de gezondheidsdienst van de 26 gemeenten van de provincie Utrecht. We zijn als gemeente verantwoordelijk voor de publieke gezondheid, op grond van de Wet Publieke Gezondheid (WPG) en verplicht om als gezamenlijke gemeenten een gezondheidsdienst in stand te houden die de taken voor publieke gezondheid uitvoert (bescherming en bevordering van de gezondheid van de inwoners). Gemeenten hebben naast de wettelijk verplicht bij de GGD te

beleggen taken (o.a. TBC bestrijding, medische milieukundige zorg, gezondheidsmonitoren) ook andere taken bij de GGD beled (o.a. forensische zorg, WMO-toezicht, de jeugdgezondheidszorg). De grootste taak die de GGDrU voor de gemeente uitvoert is die van de jeugdgezondheidszorg. Deze taak neemt verreweg het grootste deel van de begroting in beslag.

De GGDrU wil de kwaliteit van producten en diensten nauw laten aansluiten bij de veranderende maatschappelijke omgeving waarin gemeenten bezig zijn met de transformatie in het sociaal domein. De GGDrU ondersteunt daarbij door in de uitvoering van taken aan te sluiten bij netwerkstructuren met ketenpartners en bij te dragen aan de zelfredzaamheid van inwoners.

Als bijlage bij dit voorstel is een factsheet gevoegd met de kerngegevens over de dienstverlening in 2018 van de GGDrU voor de gemeente Woerden.

Een belangrijke ontwikkeling binnen de GGDrU is de uitvoering van het Ombuigingsplan: toekomstbestendig worden, verbeteringen doorvoeren, de bedrijfsvoering en de ICT-infrastructuur op orde brengen, goed voorbereid zijn op een crisis. De uitvoering van het Ombuigingsplan beslaat de periode 2018-2021. De insteek is dat de ombuigingen gerealiseerd worden zonder verhoging van de gemeentelijke bijdragen aan de GGDrU. Tot nu toe is dat gelukt.

Een andere belangrijke ontwikkeling is het maken en invoeren van een nieuw en eigentijds digitaal dossier jeugdgezondheidszorg, gekoppeld aan de ICT-structuur die het mogelijk gaat maken om bijvoorbeeld digitaal afspraken te kunnen maken bij het consultatiebureau. De naam hiervoor is het GGiD. Ook hiervan is het de bedoeling dat de kosten worden gedekt binnen het financiële kader van de GGDrU. Bij de invoering is recent vertraging ontstaan, die extra kosten met zich meebrengt. Op moment van schrijven van dit raadsvoorstel is nog niet bekend om hoeveel kosten het gaat en hoe deze gedekt zullen worden.

Over de context van dit raadsvoorstel:

- Op 29 januari jl is de concept Kaderbrief 2020 van de GGDrU aan u voorgelegd voor een zienswijze. De Kaderbrief bevatte weinig inhoudelijks. Reden daarvoor was dat het Algemeen Bestuur nog niet de nieuwe Bestuursagenda 2019-2023 had vastgesteld. Als zienswijze heeft de raad gegeven dat de uitgangspunten voor de begroting 2020, zoals verwoord in de Kaderbrief, worden onderschreven.
- Op 5 maart is de raad middels een raadsinformatiebrief (19R.00151) op de hoogte gesteld van de vastgestelde Bestuursagenda en van de vertraging bij de ingebruikname van het nieuwe digitaal dossier jeugdgezondheidszorg, het GGiD. De Bestuursagenda geeft richting aan de inhoud van bijgaande Ontwerpbegroting 2020.
- Bij de Bestuursagenda is een Actieprogramma 2019-2023 opgesteld; op 18 april jl is dit aan de raden verzonden (geregistreerd onder 19.009173).

Waarom wordt dit voorstel nu voorgelegd?

In de Gemeenschappelijke Regeling is bepaald dat de begroting uiterlijk voor 1 augustus aan het jaar voorafgaande aan dat waarvoor de begroting dient, wordt gestuurd aan gedeputeerde staten van de provincie Utrecht. Op 11 april 2019 is de Ontwerpbegroting 2020 naar de gemeenteraden verzonden. De begroting wordt vastgesteld in de vergadering van het Algemeen Bestuur van 26 juni 2019. Voor die tijd kunnen gemeenten een zienswijze indienen.

Participatieproces

Hoe is dit voorstel tot stand gekomen

De Ontwerpbegroting 2020 is opgesteld door het Dagelijks Bestuur van de GGDrU. In de begroting zijn de zienswijzen die gemeenten hebben gegeven op de Kaderbrief 2020 verwerkt. In de Ontwerpbegroting is meegenomen de Bestuursagenda die het in 2018 aangetreden Algemeen Bestuur heeft opgesteld.

Samenwerking met andere gemeenten

De GGDrU is een gemeenschappelijke regeling met alle gemeenten van de provincie Utrecht.

Wat willen we bereiken?

We willen bereiken dat de GGDrU een goede dienstverlening biedt en borgt voor de inwoners van onze gemeente en dat die dienstverlening effectief en efficiënt wordt uitgevoerd.

We willen ook dat de dienstverlening betaalbaar is en past binnen de financiële kaders van de gemeente Woerden.

Door het indienen van een zienswijze heeft de raad invloed op de vaststelling van de begroting 2020.

Wat gaan we daarvoor doen?

De raad stelt de zienswijze vast. Vervolgens wordt deze door het college gecommuniceerd met het Dagelijks Bestuur van de GGDrU.

Argumenten

1. Kennis te nemen van de Ontwerpbegroting 2020 van de GGDrU

De Ontwerpbegroting is opgesteld vanuit de ambities van de GGDrU: wat de GGDrU doet om deze te realiseren, de te verwachten resultaten en de kosten die daarmee gemoeid zijn.

De ambities zijn:

- een veiliger leefomgeving
- minder kwetsbare inwoners
- gezonde wijken en scholen
- een goede start voor ieder kind
- voorkomen van gezondheidsproblemen en -risico's.

Met deze ambities werkt de GGDrU aan maatschappelijke effecten die overeenkomen met de maatschappelijke effecten waar we als gemeente aan werken: een veilige omgeving met aandacht voor gezondheid en voor elkaar waarin kinderen gezond en veilig opgroeien, waarin iedereen kan meedoen, zich kan ontwikkelen en ontplooiën. De GGDrU als gemeenschappelijke gezondheidsdienst van de aangesloten gemeenten ondersteunt het behalen van de lokale resultaten.

Naast de 5 hier genoemde inhoudelijke ambities zijn er 2 die betrekking hebben op de verbetering van GGDrU als organisatie (op orde brengen en houden) en de dienstverlening (eigentijds maken en houden).

De ambities worden vertaald naar de taken die de GGDrU uitvoert voor gemeenten en die in een kwadrant zijn opgenomen op de gemeentebladen (in bijlage 3 van de Ontwerpbegroting, blz 77). Grotendeels zijn het taken die collectief door gemeenten worden afgenomen: de basistaken en

basisplustaken. Daarnaast is er ruimte voor lokale keuzes: intensivering van de basistaken en maatwerk.

Het in 2018 aangetreden nieuwe Algemeen Bestuur heeft de Bestuursagenda 2019-2023 opgesteld. De Bestuursagenda is het meerjarenkader. Daarin zijn inhoudelijke prioriteiten vastgesteld: kansrijk opgroeien, gezonde leefomgeving, langer gezond thuis wonen. De Bestuursagenda is de vertaalslag van landelijke ontwikkelingen zoals het opgestelde Nationaal Preventieakkoord. De Bestuursagenda is verwerkt in Ontwerpbegroting 2020 en is uitgewerkt in het actieprogramma dat op 18 april jl is gestuurd naar de gemeenteraden.

De uitvoering van het actieprogramma vindt plaats binnen het bestaande financiële kader van de GGDrU:

- deels via 'slimme inzet' en herschikking van reguliere taken binnen de bestaande GGD-begroting en
- deels via maatwerkafspraken voor specifiek lokale ambities, zoals die jaarlijks worden gemaakt in een samenwerkingsovereenkomst per gemeente. In het actieprogramma staan bestaande en nieuwe activiteiten. Maatwerk dat de gemeente reeds langere tijd afneemt maakt onderdeel uit van de voorliggende Ontwerpbegroting 2020. Wil de gemeente onderdelen uit het actieprogramma gaan uitvoeren die nieuw zijn voor de gemeente dan zijn aanvullende afspraken nodig en ontstaan dus aanvullende kosten.

Zie verder bij 'financiële gevolgen van het voorgestelde besluit'.

2. Een zienswijze bij de GGDrU in te dienen namens de gemeente inhoudende dat de gemeente Woerden geen bezwaren heeft tegen de Ontwerpbegroting 2020

De financiële gevolgen van de Ontwerpbegroting zijn voor de gemeente acceptabel.

De ambities die de GGDrU wil realiseren en de uitvoering van de Bestuursagenda 2019-2023 brengen voor de gemeente geen *extra* kosten met zich mee, wel zorgen ontwikkelingen in de loon- en prijsindex voor verhoging van de inwoner- en kindbijdrage. Deze verhoging is conform de uitgangspunten zoals vastgesteld in de Kaderbrief 2020.

Een heel kleine invloed op de verhoging van de inwoner- en kindbijdrage heeft het voorgenomen besluit om de functie van coördinator publieke gezondheid asielzoekers (PGA) uit te breiden met 2 uur per week. Het doel hiervan is de structurele borging van de doorgaande lijn vanuit de PGA richting het reguliere GGDrU werk in gemeenten voor statushouders.

De kosten voor inspecties kinderopvang, een wettelijk verplicht bij de GGD af te nemen taak, zijn gestegen als gevolg van nieuwe eisen die het ministerie stelt. Echter daar staat een extra bijdrage tegenover die gemeenten ontvangen via het gemeentefonds.

NB Indien de gemeente extra ambities wil realiseren door bijvoorbeeld nieuwe activiteiten uit het actieprogramma van de Bestuursagenda uit te voeren, dan worden daarover maatwerkafspraken gemaakt, aanvullend op de huidige maatwerkafspraken. In de voorliggende Ontwerpbegroting zijn op de gemeentebladen (Woerden, blz 77) alleen de huidige taken (inclusief huidig maatwerk) opgenomen die de GGDrU voor de gemeenten uitvoert.

3. Als aandachtspunt mee te geven dat het de wens van de raad is om voortaan in de Kadernota vast te leggen dat voor de loonindexatie een fictief bedrag wordt opgenomen in de Ontwerpbegroting.

De financiële bijdrage van de gemeente voor 2020 is nog niet definitief.

De loonindexatie van de GGDrU past binnen de uitgangspunten die zijn vastgesteld in de Kaderbrief 2020 van de GGDrU. Daarin is opgenomen dat de CAO en premieontwikkelingen van het werkgeversdeel worden gevolgd. Echter de huidige CAO liep af op 1 januari 2019 en tot op heden is er nog geen nieuw CAO akkoord bereikt waardoor in de Ontwerpbegroting van de GGDrU nog geen loonindex is toegepast ten opzichte van het prijspeil tot 1 januari 2019, in de begroting 2020.

Verwacht wordt dat de loonindex met 5% stijgt; dat wordt meegenomen in een begrotingswijziging 2020-1. Hierdoor zal de gemeentelijke bijdrage voor 2020 stijgen. In onze zienswijze willen we de GGDrU meegeven om in de toekomst een fictief percentage op te nemen in de Ontwerpbegrotingen zodat gemeenten eerder duidelijkheid hebben over de bijdrage aan de GGDrU.

Kanttekeningen, risico's en alternatieven

1. *Er zijn bij de GGDrU nog enkele onzekerheden met mogelijk financiële gevolgen.*

1a. Of de kosten van de uitvoering van het Ombuigingsplan (2018- 2021) gedekt kunnen worden binnen het financiële kader van de GGDrU is niet zeker. Tot nu ligt de uitvoering van het Ombuigingsplan op koers, ook financieel. Het vooruitzicht is positief, echter grote financiële tegenvallers kunnen ervoor zorgen dat extra middelen nodig zijn.

1b. De invoering van het GGiD heeft vertraging opgelopen. Of de extra kosten hiervoor gedekt kunnen worden binnen de financiële kaders van de GGDrU is nog niet zeker.

Uit de jaarcijfers van 2018 blijkt een positief resultaat van €1.218.565,- Over de resultaatbestemming gaat het Algemeen Bestuur nog een besluit nemen. Ontwikkelingen met financiële gevolgen (zoals het Ombuigingsplan en het GGiD) worden betrokken bij besluitvorming over de bestemming van het resultaat. Het is beter om het positieve resultaat van 2018 nu niet ten goede te laten komen aan gemeenten (of de verhoging van de inwoner- en kindbijdrage te beperken), juist omdat er nog financiële onzekerheden zijn.

2. *Niet alle activiteiten van het actieprogramma van de Bestuursagenda 2019-2023 zijn opgenomen in de Ontwerpbegroting van de GGDrU.*

In het actieplan van de Bestuursagenda worden naast activiteiten die de gemeente al uitvoert via huidig maatwerk ook nieuwe activiteiten genoemd. Bijvoorbeeld bij de activiteiten voor 'kansrijk opgroeien' neemt de gemeente reeds af 'stevig ouderschap' en 'prenatale huisbezoeken'. Omdat deze activiteiten niet nieuw zijn voor de gemeente brengen deze dus geen financiële gevolgen met zich mee.

Ook staat in het actieplan als activiteit 'voorzorg'; dat betreft een nieuwe preventieve interventie. Het college heeft interesse in deze interventie. Voordat de gemeente deze taak *eventueel* gaat afnemen (en er dus extra kosten ontstaan) komt het college met een voorstel naar de raad.

Financiële gevolgen van het voorgestelde besluit

1. De voorliggende begroting, inclusief de extra taken die de gemeente afneemt (maatwerk en intensivering basistaken) brengt geen *extra* kosten met zich mee behalve die van de stijging in de loon- en prijsindex.
2. Omdat de gevolgen van loonontwikkeling ten tijde van het opstellen van de begroting nog niet allemaal duidelijk zijn (er is nog geen nieuwe cao bekend) en omdat de GGDrU (conform eerder

genomen besluit) niet met aannames rekent, zal een begrotingswijziging 2020-1 GGDrU volgen. De gemeente zal bij het opstellen van de eigen begroting voor 2020 hier al rekening mee houden.

De inwonerbijdrage aan de GGDrU bedroeg op basis van de gewijzigde begroting 2019 (2019-1) € 5,29 en wordt conform Ontwerpbegroting 2020 € 5,35

De kindbijdrage aan de GGDrU bedroeg op basis van de gewijzigde begroting 2019 (2019-1) € 112,12 en wordt conform Ontwerpbegroting 2020 € 113,25

De totale bijdrage van de gemeente Woerden aan de GGDrU was conform gewijzigde begroting 2019 (2019-1) € 1.980.132,- en wordt conform Ontwerpbegroting 2020 € 2.010.914,-

Communicatie

Middels bijgevoegde brief wordt de zienswijze gecommuniceerd met het Dagelijks Bestuur van de GGDrU.

Vervolgproces

- in de vergadering van het Algemeen Bestuur van 26 juni 2019 wordt de Begroting 2020 vastgesteld
- de Begroting wordt voor 1 augustus verzonden naar gedeputeerde staten van de provincie Utrecht.

Bevoegdheid raad:

De gemeenteraad kan op grond van artikel 44 lid 5 van de Gemeenschappelijke Regeling van de GGDrU een zienswijze geven op de Ontwerpbegroting bij het Dagelijks Bestuur van de GGDrU.

Bijlagen:

Raadsbesluit: 19R.00337

Uitgaande brief met zienswijze: 19U.10036

Ontwerpbegroting GGDrU 2020: 19.008312

Kerngegevens GGDrU 2018 gemeente Woerden: 19.009184

De indiener: College van burgemeester en wethouders

De secretaris,

drs. M.H.J. van Kruisbergen MBA



De burgemeester,

V.J.H. Molkenboer



<SET:ONDVLG;kruisbergen_m;molkenboer_v;1>

RAADSBESLUIT
19R.00337



Agendapunt:

Onderwerp: Ontwerpbegroting 2020 GGDrU

De raad van de gemeente Woerden;

gelezen het voorstel d.d. 7 mei 2019 van:
- burgemeester en wethouders

gelet op het bepaalde in de Gemeenschappelijke Regeling van de GGDrU

b e s l u i t:

1. Kennis te nemen van de Ontwerpbegroting 2020 van de GGDrU
2. Een zienswijze bij de GGDrU in te dienen namens de gemeente inhoudende dat de gemeente Woerden geen bezwaren heeft tegen de Ontwerpbegroting 2020
3. Als aandachtspunt mee te geven de wens om voortaan in de Kadernota vast te leggen dat voor de loonindexatie een fictief bedrag wordt opgenomen in de Ontwerpbegroting
4. Bijgevoegde brief met de zienswijze te versturen aan de GGDrU

Aldus besloten door de raad van de gemeente Woerden in zijn openbare vergadering, gehouden op

De griffier,

De voorzitter,

drs. M.J.W. Tobeas

V.J.H. Molkenboer

GGD regio Utrecht
Dagelijks bestuur t.a.v. N.A.M. Rigter
Postbus 51
3700 AB ZEIST

De Bleek 10
3447 GV Woerden
Postbus 45
3440 AA Woerden

Telefoon 14 0348
Fax (0348) 42 84 51
stadhuis@woerden.nl
www.woerden.nl

BTW-nummer
NL0017.21.860.B.02
KvK-nummer
50177214
IBAN-nummer
NL41BNGH0285009672

Onderwerp: Zienswijze op Ontwerpbegroting 2020

Uw Kenmerk: UIT-2019/08504/NR/lvdH

Uw brief van: 11 april 2019
geregistreerd onder nr.: 19.008312

Datum 17 juni 2019

Ons Kenmerk

Doorkiesnummer/Behandeld door:

Verz.

19U.10036

0635113543 / A.M. de Leeuw

Geachte mevrouw Rigter,

De gemeenteraad heeft op 11 april van u de Ontwerpbegroting 2020 ontvangen.

De raad heeft kennis genomen van de Ontwerpbegroting en geeft als zienswijze geen bezwaren te hebben tegen de Ontwerpbegroting 2020. Wel heeft de raad als wens dat voortaan in de Kadernota wordt vastgelegd dat een fictief bedrag voor loonindexatie wordt opgenomen in de Ontwerpbegroting.

Als er vragen zijn kunt u contact opnemen met beleidsadviseur Alide de Leeuw via de mail (leeuw.a@woerden.nl) of telefonisch (0635113543).

Met vriendelijke groet,

Het college van burgemeester en wethouders,

De secretaris

De burgemeester,

drs. M.H.J. van Kruijsbergen MBA

V.J.H. Molkenboer

Aan de gemeenteraad van alle gemeenten in het werkgebied van GGDrU

Kenmerk : UIT-2019/08504/NR/IvdH
Bijlage: : 1
Doorkiesnr. : 030-6086030
Datum : 11 april 2019
Onderwerp : Ontwerpbegroting 2020 voor zienswijze

Geachte raad,

Ik wil u hartelijk bedanken voor uw zienswijze op kaderbrief 2020 van GGD regio Utrecht. Het algemeen bestuur besprak uw zienswijze bij de vaststelling van de kaderbrief in de vergadering van 27 maart jl. De uitgangspunten in de kaderbrief en uw zienswijze hebben wij verwerkt in de ontwerpbegroting 2020, die wij u nu, zoals vastgelegd in de gemeenschappelijke regeling, voor zienswijze voorleggen. Dit is de eerste begroting van het Algemeen Bestuur dat in 2018 is aangetreden.

Maatschappelijke effecten

Voor de inwoners van de regio Utrecht en toekomstige generaties werken we, samen met anderen, aan een gezond en veilig leven. Aan een samenleving waarin iedereen wordt uitgenodigd om mee te doen en gezonde keuzes te maken.

We leveren een bijdrage aan vijf maatschappelijke effecten:

- 1 Inwoners wonen, leven, gaan naar school en werken in een veilige omgeving waar aandacht is voor gezondheid en elkaar.
- 2 Een gezonde en veilige start voor elk kind.
- 3 Iedereen kan zich ontwikkelen en ontplooiën.
- 4 Iedereen kan meedoen.
- 5 Bedreigingen van de publieke gezondheid worden bestreden.

In deze begroting laten we zien hoe we in 2020 werken aan de vijf maatschappelijke effecten. We benoemen onze ambities, de resultaten die we eind 2020 verwachten te behalen en we laten zien hoeveel het kost.

Bestuursagenda 2019-2023

Als GGDrU spannen we ons in, samen met gemeenten en andere partners, om voor alle inwoners kansen op goede omstandigheden te creëren, voor een zo gezond mogelijk leven, thuis, in de directe woonomgeving, op school, op het werk en in de vrije tijd. GGDrU wil als de gezondheidsdienst van en voor de 26 gemeenten in de regio werken vanuit een meerjarenkader. Het Algemeen Bestuur en de Directeur Publieke Gezondheid

(DPG) geven dit vorm met een bestuursagenda. De [Bestuursagenda 2019-2023](#) staat niet op zichzelf, de agenda sluit aan bij en is onderdeel van ontwikkelingen, netwerken en publicaties op regionaal en nationaal niveau. Belangrijk daarin zijn bijvoorbeeld de Health Hub Utrecht waar alle partners met elkaar werken aan een gezond en gelukkig leven voor de inwoners in heel de regio Utrecht in 2030. En denk aan het Nationaal Preventieakkoord waarin meer dan zeventig partijen samen aan de slag gaan om Nederland gezonder te maken en gezondheidsverschillen te verkleinen. Al deze ontwikkelingen geven richting. De bestuursagenda is hiervan de vertaalslag die passend is bij onze regio en lokale inkleuringen. Met de bestuursagenda en daaruit voortvloeiend het actieprogramma bundelen we onze krachten en brengen we focus aan. We maken zichtbaar wat we doen en hoe we samen met onze partners werken aan een gezonde regio. De bestuursagenda heeft u reeds ontvangen, het actieprogramma zenden wij u toe. De bestuursagenda vormt het begin van de planning- en control cyclus. De bestuursagenda geeft daarmee ook richting aan de inhoud van de begroting van GGDrU. We laten zien waar we voor staan, wat we willen bereiken, wat we daarvoor doen en natuurlijk hoeveel het kost. De inhoudelijke prioriteiten zoals genoemd in de bestuursagenda 2019-2023 zijn:

- Kansrijke opgroeien
- Gezonde leefomgeving
- Langer gelukkig en gezond zelfstandig
- Eigentijds besturen
- Doorontwikkeling interne organisatie

Zienswijzen kaderbrief 2020

Uit uw zienswijzen maken wij op dat u zich kunt vinden in de richting die het bestuur voor GGDrU heeft gekozen. Wel geeft u het bestuur een aantal aandachtspunten mee. Deze richten zich met name op het proces van het opstellen van bestuursagenda en actieprogramma en op een financiële uitwerking van de geschetste kaders. Daarnaast heeft een enkele raad belangstelling voor de bijdrage aan duurzaamheidsdoelen door GGDrU en een blijvend herstel van contactmomenten JGZ na implementatie van GGiD.

Bestuursagenda en actieprogramma

We zien dat u met belangstelling kennis heeft genomen van de bestuursagenda 2019-2023. Een aantal van u geeft aan ook graag in de gelegenheid te zijn een zienswijze te willen op de bestuursagenda. De formele afspraken in wetgeving en de gemeenschappelijke regeling ook in voorzien hierin niet, ook in eerdere afspraken in dit proces is hierin niet voorzien. Over het voorleggen van een volgende Bestuursagenda voor zienswijze vraagt het algemeen bestuur advies aan de commissie Financiën en Bedrijfsvoering.

U vraagt GGDrU om het actieprogramma uit te voeren binnen de gestelde financiële kaders. De uitvoering van de acties uit het actieprogramma worden uitgevoerd binnen het bestaande financiële kader van GGDrU. De acties worden namelijk deels opgepakt door slimme inzet en herschikking van reguliere taken binnen de bestaande begroting en deels via maatwerkafspraken met die gemeenten die specifieke ambities delen. Dit kan verschillen per gemeente en daarom is het mogelijk hier per gemeente aanvullende afspraken over te maken.

De financiële uitwerking van het actieprogramma volgt in de begrotingen van deze bestuursperiode. Zoals gebruikelijk worden deze begrotingen voor zienswijze voorgelegd aan uw raden en stellen wij u in de gelegenheid uw invloed uit te oefenen.

Financieel inzichtelijk

U geeft aan behoefte te hebben aan nadere uitwerking van financiële kaders. U verzoekt daarom GGDrU om reeds in de kadernota inzicht te geven in de financiële consequenties van de geschetste uitgangspunten en hiervoor nieuwe mogelijkheden voor financiële rapportage te verkennen in aanloop naar de ontwerpbegroting 2020 en kadernota 2021.

Het dagelijks bestuur verkent in samenspraak met de adviescommissie Financiën en Bedrijfsvoering uw verzoek.

Een aantal van u verzoekt om terughoudend te zijn met tussentijds begrotingswijzigingen waarvoor een zienswijzeprocedure nodig is. Dit onderschrijft de bestaande lijn van het algemeen bestuur: alleen indien noodzakelijk leggen wij een begrotingswijziging voor.

Als laatste blijft een aantal van u graag op de hoogte van de ontwikkelingen van het ombuigingsplan en de ontwikkeling en implementatie van het GGiD. Deze vindt plaats in de reguliere P&C cyclus in het algemeen bestuur en tussentijds indien de ontwikkelingen dit nodig maken.

Overig

Eén van u vraagt GGDrU zichtbaar te maken hoe de organisatie bijdraagt aan duurzaamheidsambities. Het bestuur onderzoekt deze bijdrage en zal de uitkomsten aan u terugkoppelen.

U bent benieuwd hoe GGDrU omgaat met de bescherming van persoonsgegevens. Als GGD maakt het verwerken van gegevens een essentieel onderdeel uit van het dagelijks werk. Een goede omgang met en bescherming van persoonsgegevens was daarom altijd al van belang. De invoering van de AVG in 2018 was een impuls om hier opnieuw bij stil te staan. In 2018 hebben we er voor gezorgd dat GGDrU voldoet aan de wettelijke verplichtingen uit de AVG. Zoals het benoemen van een functionaris gegevensbescherming, deze houdt binnen de organisatie toezicht op de toepassing en naleving van de Algemene verordening gegevensbescherming, en het afsluiten van verwerkersovereenkomsten met onze leveranciers. Ondertussen houden we vinger aan de pols of dit voldoende is.

Tot slot vraagt u er op toe te zien dat contactmomenten JGZ niet blijvend afnemen en worden hersteld na invoering van het GGiD. Vertraging in de ontwikkeling en implementatie van GGiD vroeg ook om herbezinning op deze 'slimme keuzes'. De voor dit schooljaar gewijzigde contactmomenten voor peuters op 3 jaar en 3 jaar, 9 maanden worden zo snel mogelijk weer op de oorspronkelijke manier gepland en gedaan. Voor de tijdelijk dit schooljaar aangepaste contactmomenten op het Basis-, Voortgezet en Speciaal onderwijs is dat niet mogelijk; scholen kunnen dat logistiek niet alsnog inplannen. Hooguit wordt er momenteel onderzocht of er op sommige scholen vóóruit te werken is (bijv. nu leerlingen in groep 6 zien ipv volgend jaar in groep 7).

Het algemeen bestuur stelt de begroting vast in de vergadering van 26 juni 2019; graag ontvangen wij uw eventuele zienswijze vóór deze vergadering.

Met hartelijke groet,
Namens het dagelijks bestuur van GGD regio Utrecht,



Nicolette A.M. Rigter
Directeur Publieke Gezondheid

Ontwerp begroting 2020

Inhoudsopgave

Voorwoord	3
1. Inleiding.....	4
1.1 Waar we voor staan	4
1.2 Onze kernwaarden	5
2. Ambities	6
2.1 Een veiligere leefomgeving.....	7
2.2 Minder kwetsbaren.....	13
2.3 Gezondere wijken en scholen	16
2.4 Een goede start voor ieder kind	19
2.5 Voorkomen van gezondheidsproblemen en -risico's	22
2.6 De organisatie op orde	26
2.7 Een eigentijdse dienstverlening	28
3 Financiën.....	29
3.1 Ontwikkelingen algemene gemeentelijke bijdrage 2020-2023.....	30
3.2 Bijdragen en vergoedingen per gemeente 2020	33
3.3 Autorisatie vervanging activa	33
3.4 Meerjarenraming 2020-2023	34
3.5 Overzicht van incidentele baten en lasten	35
4 Weerstandsvermogen.....	36
5 Verplichte paragrafen.....	40
5.1 Balans	40
5.2 Reserves.....	41
5.3 Voorzieningen	42
5.4 Verzekeringen	43
5.5 Bedrijfsvoering	44
5.6 Verbonden partijen	45
5.7 Onderhoud kapitaalgoederen.....	46
5.8 Financiering en treasury	46
5.9 Vennootschapsbelasting.....	49
Bijlagen.....	50
Bijlage 1 Baten en lasten per taakveld	
Bijlage 2 Overhead	52
Bijlage 3 Bijdragen en vergoedingen per gemeente	53

Voorwoord

Zorg redt mensenlevens, preventie redt generaties.

GGD regio Utrecht (GGDrU) wil namens haar gemeenten impactvol blijven bijdragen aan een gezonde generatie. Nu én later. Als GGDrU spannen we ons in om voor alle inwoners kansen op goede omstandigheden te creëren, voor een zo gezond mogelijk leven, thuis, in de directe woonomgeving, op school, op het werk en in de vrije tijd. Vanuit onze brede (sociaal medische) ervaring en deskundigheid bevorderen én beschermen we de gezondheid van alle inwoners in regio Utrecht.

Vanuit deze gedachte richt GGDrU publieke gezondheidsinterventies en -acties op het includeren, het zoveel mogelijk laten meedoen, van mensen. Daarbij is de inspanning niet alleen op het individu, die bijzonder is, gericht, maar ook op de groep. Inwoners hebben namelijk niet altijd invloed op het voorkomen of vermijden van gezondheidsrisico's, zien de risico's niet of hebben niet de middelen en mogelijkheden om gezonde keuzes te maken.

Gemeenten zorgen als eigenaren en opdrachtgevers van GGDrU voor de publieke gezondheid van hun inwoners. In deze veranderende omgeving wordt in toenemende mate een beroep op de zelfredzaamheid van inwoners gedaan. Daarbij ondersteunt GGDrU de gemeenten, onder meer door goed aan te sluiten bij netwerkstructuren met ketenpartners uit het sociale en private domein.

Dit is de eerste begroting van het Algemeen Bestuur dat in 2018 is aangetreden. GGDrU wil als de gezondheidsdienst van en voor de 26 gemeenten in de regio werken vanuit een meerjarencader. Het Algemeen Bestuur en de Directeur Publieke Gezondheid (DPG) geven dit vorm met een bestuursagenda. De [Bestuursagenda 2019-2023](#) staat niet op zichzelf, de agenda sluit aan bij en is onderdeel van ontwikkelingen, netwerken en publicaties op regionaal en nationaal niveau. Belangrijk daarin zijn bijvoorbeeld de Health Hub Utrecht waar alle partners met elkaar werken aan een gezond en gelukkig leven voor de inwoners in heel de regio Utrecht in 2030. En denk aan het Nationaal Preventieakkoord waarin meer dan zeventig partijen samen aan de slag gaan om Nederland gezonder te maken en gezondheidsverschillen te verkleinen. Al deze ontwikkelingen geven richting. De bestuursagenda is hiervan de vertaalslag die passend is bij onze regio en lokale inkleuringen.

De bestuursagenda vormt het begin van de planning- en control cyclus. De bestuursagenda geeft daarmee ook richting aan de inhoud van de begroting van GGDrU. We laten zien waar we voor staan, wat we willen bereiken, wat we daarvoor doen en wat het kost. De uitvoering van de acties uit het actieprogramma worden uitgevoerd binnen het financiële kader van GGDrU. We stellen daarbij opnieuw hoge eisen aan onze organisatie. Dit vraagt veel van onze professionals, maar levert ook veel op. We bedienen inwoners en gemeenten beter. Jongeren en ouders worden weerbaarder. Ook signaleren we ongewenste gezondheidsituaties en pakken deze op. Dat is waar we voor staan en dat is waar we het voor doen.

drs. J.J. Eijbersen
Lid Dagelijks Bestuur GGDrU,
Portefeuillehouder financiën

drs. N.A.M. Rigter
Directeur Publieke Gezondheid

Ontwerp Begroting 2020
d.d. 10 april 2019

Pagina 3 van 81

1. Inleiding

1.1 Waar we voor staan

Voor de inwoners van de regio Utrecht en toekomstige generaties werken we, samen met anderen, aan een gezond en veilig leven. Aan een samenleving waarin iedereen wordt uitgenodigd om mee te doen en gezonde keuzes te maken.

We leveren een bijdrage aan vijf maatschappelijke effecten:

- 1 Inwoners wonen, leven, gaan naar school en werken in een veilige omgeving waar aandacht is voor gezondheid en elkaar.
- 2 Een gezonde en veilige start voor elk kind.
- 3 Iedereen kan zich ontwikkelen en ontplooiën.
- 4 Iedereen kan meedoen.
- 5 Bedreigingen van de publieke gezondheid worden bestreden.

We willen dat ons werk aansluit bij wat inwoners doen en nodig hebben voor een gezond leven. We gaan er daarbij van uit dat zij de regie over hun leven voeren en omgaan met sociale, fysieke en emotionele uitdagingen. Dit noemen we positieve gezondheid. Het is het uitgangspunt in ons werk. Maar als het leven zo tegenzit dat het even niet lukt om zelfredzaam te zijn, dan bieden we ook een vangnet.



In deze begroting laten we zien hoe we in 2020 werken aan de vijf maatschappelijke effecten. We benoemen onze ambities, de resultaten die we eind 2020 verwachten te behalen en we laten zien hoeveel het kost.

1.2 Onze kernwaarden

Als organisatie zijn we zichtbaar, onafhankelijk, eigentijds, verbindend en alert. Dit zijn onze kernwaarden. Hierop kunnen we altijd worden aangesproken.

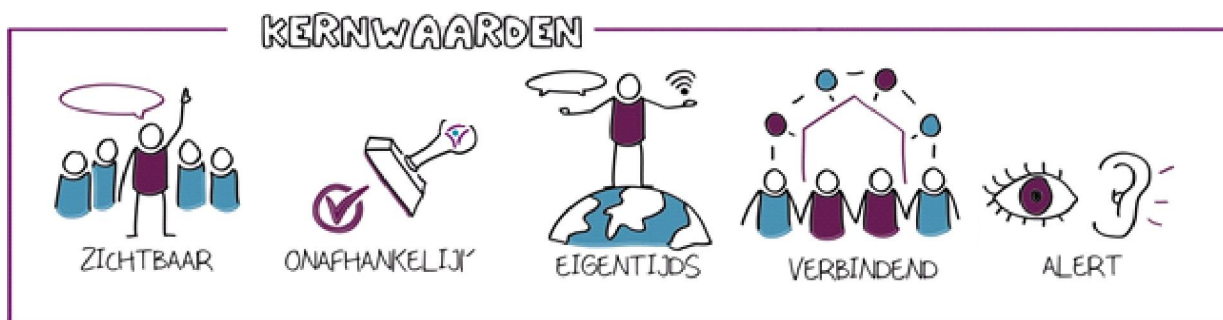

Zichtbaar

Inwoners, gemeenten en samenwerkingspartners weten waar we voor staan en weten ons te vinden. We zijn zichtbaar in de wijken, buurten en scholen in onze regio. En daar blijft het niet bij, we vergroten onze zichtbaarheid bijvoorbeeld ook online en in de media.

Onafhankelijk

We vervullen belangrijke adviserende en toezichhoudende rollen. Dit doen we altijd vanuit een onafhankelijke positie, vanuit onze deskundigheid en kernwaarden.

Eigentijds

De wereld verandert snel en we veranderen mee. We gebruiken digitale middelen, zodat we inwoners op een eigentijdse manier informeren. We spijkeren onze kennis bij, houden trends in de gaten en ontwikkelen nieuwe projecten voor een veiliger en gezonder leven.

Verbindend

We zoeken naar verbinding in onze contacten met inwoners. Dit kunnen kinderen en hun ouders zijn, maar bijvoorbeeld ook reizigers of senioren. Samen met andere organisaties bundelen we onze krachten, want samen staan we sterker tegenover het aanpakken van problemen als armoede, kindermishandeling, druggebruik, eenzaamheid en depressie.

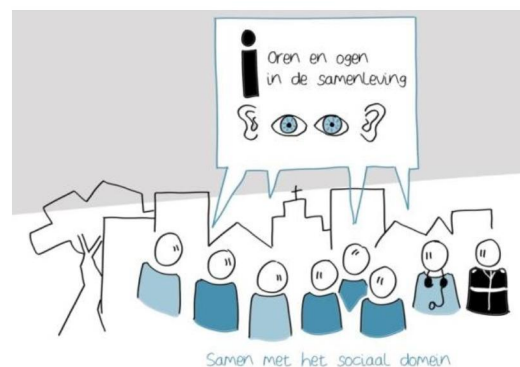

Alert

We signaleren gezondheidsrisico's alert en adviseren hierover. Zo zorgen we dat gezondheidsproblemen snel worden opgelost of zelfs worden voorkomen.

2. Ambities

Het leveren van een bijdrage aan de vijf maatschappelijke effecten vormt de leidraad voor onze ambities in 2020.

- 1 Een veiligere leefomgeving**
- 2 Minder kwetsbaren**
- 3 Gezondere en weerbaardere wijken en scholen**
- 4 Een goede start voor ieder kind**
- 5 Voorkomen van gezondheidsproblemen en –risico's**

Om dat zo goed mogelijk te doen, hebben we ook de ambitie om onze organisatie en dienstverlening te verbeteren.

- 6 De organisatie op orde**
- 7 Een eigentijdse dienstverlening**

Ieder organisatieonderdeel van GGDrU draagt een steentje bij aan alle ambities en heeft daarnaast een duidelijke focus. Met deze aanpak bewaken we onze resultaten en vergroten we de kans op succes.

Bestuursagenda 2019-2023

Het Algemeen Bestuur heeft op 30 januari 2019 de [Bestuursagenda 2019-2023](#) vastgesteld. De bestuursagenda 2019-2023 legt inhoudelijke accenten op de werkzaamheden die we vanuit onze maatschappelijke opgave (zoals uit de Wet publieke gezondheid) doen. De inhoudelijke prioriteiten in de bestuursagenda zijn:

- ▶ Kansrijk opgroeien
- ▶ Gezonde leefomgeving
- ▶ Langer gelukkig en gezond zelfstandig
- ▶ Eigentijds besturen
- ▶ Doorontwikkeling interne organisatie

De prioriteiten van de bestuursagenda 2019-2023 zijn uitgewerkt in het actieprogramma.

De uitvoering van de acties uit het actieprogramma worden uitgevoerd binnen het bestaande financiële kader van GGDrU. De acties worden namelijk deels opgepakt door slimme inzet en herschikking van reguliere taken binnen de bestaande begroting en deels via maatwerkafspraken met die gemeenten die specifieke ambities delen. Dit kan verschillen per gemeente en daarom is het mogelijk hier per gemeente aanvullende afspraken over te maken.

In de volgende paragrafen leggen we uit wat de ambities betekenen en wat we daarvoor gaan doen. We maken ook duidelijk welke resultaten we in 2020 willen bereiken en wat het kost.

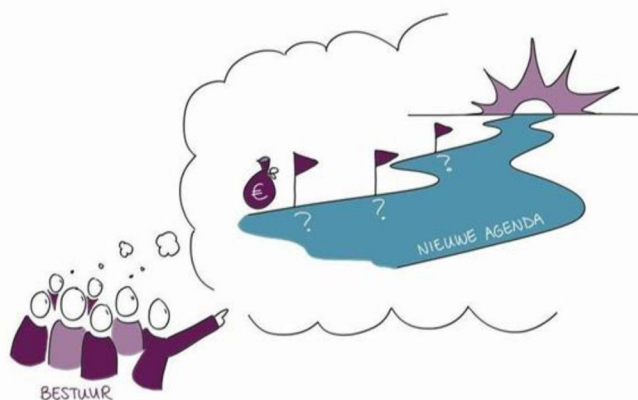

2.1 Een veiligere leefomgeving

Onze ambitie is dat inwoners wonen, leven, naar school gaan en werken in een veilige omgeving waar aandacht is voor gezondheid en elkaar. Waar bedreigingen van de publieke gezondheid worden gesignaleerd en bestreden. Waar maatschappelijke onrust en schade tijdens incidenten worden voorkomen en beperkt.



Om er voor te zorgen dat er een veiligere en gezondere leefomgeving is, willen we dat:

- inwoners, gemeenten en zorginstanties ons weten te vinden voor advies;
- ongewenste gezondheidssituaties en –risico’s worden gesignaleerd en aangepakt;
- reizigers beschermd weggaan en terugkomen zonder risico voor zichzelf en anderen;
- asielzoekers de weg naar zorg weten te vinden en statushouders snel integreren;
- de voorbereiding op rampen en crises op orde is;
- adequaat wordt opgetreden bij kleine en grote incidenten;
- inwoners en samenwerkingspartners tevreden zijn over het contact met GGDrU en de afhandeling van hun melding of vraag.

Wat gaan we daarvoor doen?

We helpen de inwoners van de regio Utrecht te beschermen tegen infectieziekten en schadelijke omgevingsfactoren, zoals luchtverontreiniging, tegen ziektes die je kunt oplopen als je op reis gaat, tegen seksueel overdraagbare aandoeningen en tegen de gevolgen van een calamiteit.

Onze gezondheidsbeschermende taken bestaan uit:

1. Geven van informatie en advies over de invloed van de leefomgeving op de gezondheid. We communiceren bijvoorbeeld over milieugezondheidsrisico's en infectieziekten.
2. Voorkomen en bestrijden van infectieziekten. We doen aan bron- en contactopsporing. We behandelen en begeleiden patiënten met een infectieziekte of een bacterie, zoals tuberculose. We onderzoeken uitbraken, we monitoren ontwikkelingen en we geven meldingen door aan het Centrum Infectieziektebestrijding van het RIVM.
3. Bestrijden van seksueel overdraagbare aandoeningen (soa's) en geven van seksualiteitshulpverlening. We testen en behandelen kwetsbare groepen en groepen met een hoog risico. Dat doen we anoniem en gratis. We waarschuwen partners en voorkomen de verspreiding van soa's.
4. Geven van advies en vaccinaties aan reizigers, zodat zij geen besmettelijke infectieziekten mee terugnemen.
5. Adviseren en ondersteunen van gemeenten bij grootschalige en kleinschalige incidenten die maatschappelijke onrust (kunnen) veroorzaken. We verlenen medisch milieukundige zorg bij milieu-incidenten en voeren de regie over psychosociale hulp. Maar we kunnen ook adviseren over gezondheidsrisico's tijdens een ramp of na afloop een gezondheidsonderzoek uitvoeren.
6. Verrichten van forensisch onderzoek. We doen medisch onderzoek en verrichten lijk-schouwen bij vermoeden van niet natuurlijk overlijden. We adviseren in het kader van handhaving, opsporing en strafrechtspleging.
7. Uitvoeren van taken publieke gezondheidszorg in opvanglocaties van het Centraal Orgaan opvang Asielzoekers (COA).

In 2020 werken we aan een gezonde en veilige leefomgeving door een breed pakket aan werkzaamheden en maatregelen.

Bestuursagenda 2019-2023: Een gezonde leefomgeving

Door in samenwerking in te zetten op een gezonde leefomgeving slaan we met elkaar meerdere vliegen in één klap. Immers, een omgeving die uitnodigt om te bewegen, de auto te laten staan en stimuleert gezonde keuzes te maken draagt ook bij aan het verminderen van overgewicht en bijvoorbeeld de uitstoot van schadelijke uitlaatgassen. Maar ook door bijvoorbeeld plekken te creëren in de wijk die ontmoeting stimuleren zodat de sociale cohesie in een wijk vergroot en eenzaamheid wordt tegen gegaan. Daarmee kan de leefomgeving óók van belangrijke invloed zijn op een langer gelukkig en gezond zelfstandig leven. GGDrU heeft ervaring met het verbinden van het fysieke en sociale domein, doordat de GGD zowel gezondheidsbescherming als gezondheidsbevordering onder één dak heeft.

Omgevingswet als kans

De omgevingswet bundelt en moderniseert in één wet alle wetten voor de leefomgeving. Vanaf 2021 treedt de wet in werking. De omgevingswet maakt het mogelijk om de gezonde leefomgeving steviger te verankeren. Het gaat daarbij om het gezond inrichten van de ruimte, een verantwoordelijkheid die onder ander ligt bij de provincie en de gemeenten, aansluitend op wat inwoners nodig hebben. In veel gemeenten zijn we al betrokken bij de voorbereidingen op de komst van de Omgevingswet en is gezondheid als belangrijk thema geïdentificeerd.

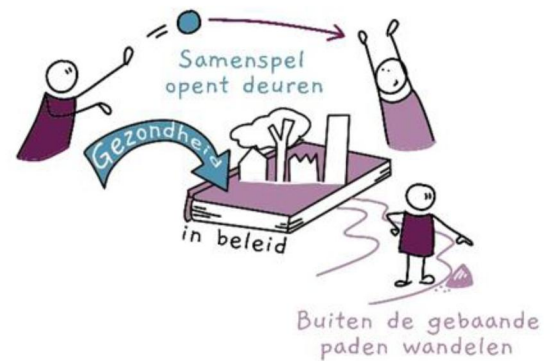

Gezondheid en leefomgeving

- We adviseren gemeenten in hun wettelijke verantwoordelijkheid voor het verkrijgen en behouden van een gezonde fysieke leefomgeving. GGDrU voert deze wettelijke verplichte taken uit namens alle gemeenten als collectief, hoofdzakelijk op basis van de Wet publieke gezondheid (Wpg).
- Er is een informatiepakket beschikbaar dat overzicht, inzicht en beïnvloedingsmogelijkheden biedt. Om de kennis over het belang van een gezonde leefomgeving te vergroten en de beschikbare kennis en goede voorbeelden uit de regio beter te delen. Deze informatie is beschikbaar voor gemeenten en onze netwerkpartners.

Het kan zijn dat een individuele gemeente de uitvoering van het basispakket wil intensiveren, bijvoorbeeld door participatie in langdurige ontwikkeltrajecten van omgevingvisie en/of -plan of gezondheidkundige ondersteuning bij de ontwikkeling van concrete projecten. Dat kan. Minder doen dan de wet zegt is niet toegestaan maar meer doen wel. In dat geval voert GGDrU dit uit per individuele gemeente, via intensivering van het basispakket of via maatwerkafspraken.

Infectieziektenbestrijding

- We leveren een actieve bijdrage aan het Regionaal Zorgnetwerk ABR Utrecht om het ontstaan en de verspreiding van antibioticaresistentie zoveel mogelijk te voorkomen.
- We adviseren gemeenten en organisaties over kwetsbare groepen inwoners.
- We nemen actief deel aan het ontwikkelen en uitvoeren van beleid op gebied van de gezonde leefomgeving en klimaatadaptatie.
- We voeren in het kader van het Nationaal Hepatitisplan met een subsidie vanuit het RIVM een project uit om een regionaal netwerk voor ketenpartners, betrokken bij de zorg voor inwoners met hepatitis B en C, op te zetten. Binnen dit regionaal netwerk werken ketenpartners nauw samen en maken zij afspraken om de kwaliteit van zorg (van preventie tot curatie) te verbeteren.

Vaccinatie redt levens

Blijvende aandacht voor de vaccinatiegraad is cruciaal. Hoe meer mensen zich inenten tegen een infectieziekte, hoe minder deze voorkomt. Zo worden ook kwetsbaren beschermd die vanwege hun gezondheid niet gevaccineerd kunnen worden.

- We stimuleren dat in de samenleving meer gesproken wordt, op een genuanceerde manier, over vaccinaties. We trekken samen op met ketenpartners waar ouders vertrouwen in hebben. Ook jongeren worden betrokken bij het gesprek over vaccinatie. De vaccinatiekoffer wordt verder doorontwikkeld en biedt gemeenten en ketenpartners handvatten voor dit gesprek.

Bestrijding van seksueel overdraagbare aandoeningen (soa)

- We testen en behandelen inwoners met een mogelijke soa en hun partners.
- We zetten in op de doorontwikkeling van thema's gericht op oa. preventie van soa's, in aansluiting op het landelijke zevenstappenplan van staatsecretaris Blokhuis.
- We starten e-health initiatieven om doelgroepen nog beter te bereiken.
- We brengen lokale en regionale ontwikkelingen in kaart en adviseren het bestuur hierover.

Forensische geneeskunde

De forensische artsen doen medisch onderzoek en adviseren politie, Openbaar Ministerie en gemeenten in het kader van handhaving, opsporing en strafrechtspleging. Concreet gaat het om lijkenschouw bij (vermoeden van) niet natuurlijk overlijden, zedenonderzoek, letselonderzoek, en letselrapportages en bloedafname.

- Meldingen worden adequaat opgepakt en afgehandeld.
- Er is een start gemaakt om samen te werken in één politieregio met GGD Flevoland en Gooi en Vechtstreek.

Reisadvies

- We verstrekken medicatie en vaccinaties aan reizigers.
- We geven advies en voorlichting tijdens spreekuren.

Publieke gezondheid asielzoekers

- We ondersteunen gemeenten bij het organiseren van een integrale aanpak van de gezondheid van statushouders.
- We voeren publieke gezondheidszorgstaken uit in opvanglocaties COA.
- We onderzoeken, behandelen en geven voorlichting aan asielzoekers en statushouders.
- We coördineren de lokale zorg voor asielzoekers en statushouders.

Nieuw contract PGA 2019-2022

Het nieuwe contract tussen COA en GGD GHOR Nederland over de uitvoering van de PGA in de COA opvanglocaties bestrijkt de periode 2019-2022 met uitzondering van de JGZ. Hiervoor is een eenjarig contract (2019) afgesloten. In 2019 beraadt het COA zich of (en zo ja, hoe) zij vanaf 2020 de taak JGZ PGA bij GGD GHOR Nederland wil beleggen. Zij geven daar in juli 2019 uitsluitsel over.

GGD GHOR Nederland heeft tevens voor de taak 'gezondheidsbevordering' een jaarlijks basistarief en een tarief per voorlichting afgesproken, mede op basis van de ontvangen (uren)inventarisaties van GGD'en. Voor de taken IZB, TBC, THZ, Individuele seksuele en reproductieve gezondheidszorg en preventie SOA/HIV en afstemming en participatie in de lokale zorgketen zijn vrijwel alle afspraken ongewijzigd gebleven.

Statushouders

Het project statushouders loopt eind 2019 af. Het is gewenst dat binnen GGDrU vanaf 2020 een themaspecialist statushouders blijft die kenniseigenaren binnen teams op de hoogte houdt van actuele ontwikkelingen, teams onderling verbindt en monitort of het totale pakket aan dienstverlening voor statushouders voldoet of dat er verbeteringen wenselijk zijn. Voor de doelgroep asielzoekers worden deze taken uitgevoerd door de coördinator PGA. Omdat het uiteindelijk om dezelfde doelgroep gaat (statushouders zijn eerst asielzoekers geweest en deze doelgroepen dus in elkaars verlengde liggen) is het advies om de kennis en netwerken van de coördinator PGA slim te combineren in een gezamenlijke functie: beleidsmedewerker asielzoekers & statushouder. Inzet van deze functie is zorgdragen voor een doorgaande lijn vanuit de PGA richting het reguliere GGDrU werk in gemeenten voor statushouders. In de begroting 2020 is in de inwonerbijdrage voor 2020 rekening gehouden met de financiële implicatie (structureel 2 uur coördinatie per week).

Publieke gezondheid bij rampen en crisis

GGDrU wil voldoen aan zijn wettelijke crisistaak. Dat betekent een adequate crisisorganisatie, die paraat is en voldoende heeft geoefend. Zodat wanneer het erom spant GGDrU kan bijdragen aan rust, veiligheid en gezondheid in onze regio.

Als GGDrU willen we, in een continue veranderende maatschappij en met oog voor de praktijk, toegerust zijn en blijven om risico's en crisis met elkaar te beheersen en (zo mogelijk) te voorkomen.

- We voeren het opleidings-, trainings- en oefenprogramma Jaarplan OTO 2020 uit.
- We zetten in op de doorontwikkeling van samenwerking in de keten.
 - o onderdelen uit het OTO-programma gaan specifiek in op ketensamenwerking
 - o we maken afspraken met partners om van elkaar te kunnen leren.
- We toetsen en zo nodig verbeteren het Integraal Crisisplan.
 - o Het Integraal Crisisplan is in 2020 een jaar in werking, we toetsen daarom de bruikbaarheid en verbeteren het plan waar nodig.
- De zichtbaarheid van de crisisorganisatie en crisistaak GGDrU wordt intern en extern vergroot.
- We zetten in op doorontwikkeling van competenties van sleutelfunctionarissen.
- We sluiten aan bij nieuwe planvorming in de regio (van Veiligheidsregio Utrecht en Traumazorgnetwerk Midden-Nederland).

Samenvattend

Onze ambitie is een gezonde en veilige leefomgeving. Inwoners wonen, leven, gaan naar school en werken in een veilige omgeving waar aandacht is voor gezondheid en elkaar. Bedreigingen van de publieke gezondheid worden bestreden. Dit betekent dat:

- samen met gemeenten wordt ingezet op een gezonde leefomgeving;
- binnen de regio de vaccinatiegraad op hetzelfde niveau blijft of stijgt;
- reizigers beschermd op reis gaan en bij terugkomst geen infectieziekten verspreiden;
- gemeenten en andere instanties de GGD vroegtijdig weten te vinden voor advies;
- ongewenste situaties en risico's tijdig worden gesignaleerd en opgepakt;
- cliënten tevreden zijn over het contact met de GGD.

Wat gaat het kosten?

Een veiligere leefomgeving (x €1.000)	Raming 2019-1			Raming 2020-0		
	Lasten	Baten	Saldo	Lasten	Baten	Saldo
Infectieziektebestrijding	1.611	0	-1.611	1.580	0	-1.580
Tuberculosebestrijding	1.325	0	-1.325	1.344	0	-1.344
Medische milieukunde	439	0	-439	441	0	-441
Reisadvies	2.297	2.850	553	2.362	2.975	613
Technische hygiënezorg	61	0	-61	60	0	-60
Forensische zorg	349	0	-349	359	0	-359
SOA-bestrijding	1.395	0	-1.395	1.417	0	-1.417
Publieke gezondheid bij rampen en crises	186	0	-186	231	0	-231
Publieke gezondheid asielzoekers	439	0	-439	363	0	-363
Geraamde totaal saldo van baten en lasten	8.103	2.850	-5.253	8.157	2.975	-5.182
Mutaties reserves	0	22	22	0	22	22
Geraamde resultaat	8.103	2.872	-5.231	8.157	2.997	-5.160

2.2 Minder kwetsbaren

Onze ambitie is dat iedereen in de regio Utrecht kan meedoen, ook de kwetsbaarste inwoners. Voor hen is er adequate hulp. Een deel van de gezinnen in de regio is kwetsbaar, vaak door armoede of andere problemen in het gezin (verslavingsproblematiek, psychische problematiek). Aandacht voor gezond ouder worden is op alle leeftijden belangrijk. We willen een veilige omgeving voor iedereen. Een plek waar aandacht is voor gezondheid en elkaar. Het verkleinen van gezondheidsverschillen en aandacht voor onze kwetsbare inwoners komen samen in de prioriteiten van de Bestuursagenda 2019-2023 zoals Kansrijk Opgroeien, Gezonde Leefomgeving en Langer gelukkig en gezond zelfstandig.

Om ervoor te zorgen dat iedereen mee kan doen, willen we dat:

- een vangnet bestaat voor mensen die tussen wal en schip vallen;
- hulp aan de kwetsbaarste inwoners gegarandeerd is;
- vroegtijdig sociale kwetsbaarheid wordt gesignaleerd, zodat sociale uitsluiting en overlast worden voorkomen.

Wat gaan we daarvoor doen?

Onze professionals van Openbare Geestelijke Gezondheidszorg (OGGZ) richten zich op sociaal kwetsbare inwoners. Inwoners die niet in staat zijn om in het eigen bestaan te voorzien. Die meerdere problemen tegelijkertijd hebben. Die vaak geen hulpvraag hebben en bovendien zorg vermijden. Het zijn inwoners die niet de zorg krijgen die ze nodig hebben.

De problemen met de meest kwetsbare inwoners zijn complex. We werken daarom nauw samen met gemeentelijke wijkteams. En met partners op het gebied van zorg, veiligheid, wonen, werk, inkomen, en geestelijke en verslavingszorg.

In 2020 werken we concreet aan het helpen van de kwetsbaarste inwoners en het voorkomen en beperken van overlast door:

- Het verzorgen van een Meldpunt Niet-Acuut (Meld- en Adviespunt Bezorgd) voor mensen met verward gedrag. Het meldpunt richt zich op personen met meervoudige problematiek die niet in een acute crisis verkeren, maar wel zorg nodig hebben of overlast veroorzaken en zelf geen hulp vragen. De volgende 11 gemeenten hebben een meldpunt-module afgenomen rond afhandeling van de melding en/of consultatie wat aansluit bij de lokale behoefte: Bunnik, Houten, Woudenberg, Lopik, Nieuwegein, Zeist, Woerden, Oudewater, Soest, Baarn en Vijfheerenlanden. In 2019 is met ZonMw-gelden als pilot de mogelijkheid geboden om, naast de gemeenten die een meldpunt-module afnemen, voor alle gemeenten in de regio Utrecht (met uitzondering van de gemeenten Rhenen, Renswoude en Veenendaal) de centrale toeleiding van meldingen te verzorgen als extra dienst binnen het bestaande Meldpunt. Zo biedt het Meldpunt voor alle 23 gemeenten een vangnet ten behoeve van niet-acute meldingen die niet (direct) bij het lokale team terecht komen. Daarnaast betreft de pilot het inrichten van een digitale meldmogelijkheid (t.b.v. o.a. politie, ambulance- en crisisdienst) en daarbij voor de Eemland gemeenten een uitbreiding naar 24-7 telefonische bereikbaarheid en

opvolging. In 2020 zijn de ZonMw-gelden niet meer beschikbaar om de meldingen die bij het Meldpunt binnenkomen kosteloos door te zetten naar de volgende 12 gemeenten: De Ronde Venen, Utrechtse Heuvelrug, Stichtse Vecht, Eemnes, Leusden, Amersfoort, Utrecht, Bunschoten, de Bilt, IJsselstein, Montfoort en Wijk bij Duurstede (gemeenten zonder meldpunt-module). In gesprek met deze 12 gemeenten zal gekeken worden of in 2020 een aanvullende maatwerkafpraak (geen financiering vanuit de inwonerbijdrage) gewenst is ten behoeve van de 'vangnet-functie' en doorzetten van meldingen vanuit het Meldpunt naar het betreffende lokale wijk-/sociaal team.

- Beleidsadvisering ten aanzien van de aanpak van Huiselijk Geweld regio Eemland:
 - o ondersteuning bij en advisering over de uitvoering van de speerpunten uit de 'Regiovisie Huiselijk Geweld en Kindermishandeling', met name op preventie en vroegsignalering.
 - o Actieve deelname aan de verdiepingssessies Huiselijk Geweld van het Ambtelijk overleg Eemland.
- Het geven van preventieve voorlichting over geweldloos opvoeden, shaken baby syndroom en vrouwelijke genitale verminking.
- Het gebruiken van de verwijfsindex in vroegsignalering en verbeterde meldcode bij signalering.
- Advisering en/of regievoering ten aanzien van Woon Hygiënische Problematiek (WHP). Na melding van ernstige woningvervuiling van een burger wordt geadviseerd over de aanpak, of in afstemming met het wijkteam regie gevoerd over het traject.
- Coördinatie van trajecten Voorkomen Huisuitzettingen (VIA). Bij VIA gaat het om huishoudens waarbij sprake is van dreiging tot huisuitzetting door huurachterstand en/of overlast in combinatie met meervoudige problematiek. GGDrU coördineert het ViA traject en zorgt zodoende in samenwerking met het wijkteam en ketenpartners voor de uitvoering ervan.

Samenvattend

Onze ambitie is minder kwetsbaren in de regio Utrecht. De subdoelen die we nastreven zijn:

- een beter vangnet voor mensen die tussen wal en schip kunnen vallen;
- beter garanderen van hulp aan de kwetsbaarste inwoners;
- eerder signaleren van sociale kwetsbaarheid, zodat sociale uitsluiting en overlast worden voorkomen.

Wat gaat het kosten?

Minder kwetsbaren (x €1.000)	Raming 2019-1			Raming 2020-0		
	Lasten	Baten	Saldo	Lasten	Baten	Saldo
Openbare geestelijke gezondheid	404	0	-404	383	0	-383
Geraamde totaal saldo van baten en lasten	404	0	-404	383	0	-383
Mutaties reserves	0	0	0	0	0	0
Geraamde resultaat	404	0	-404	383	0	-383

2.3 Gezondere wijken en scholen

Onze ambitie is gezonde en weerbare wijken, buurten en scholen in de regio Utrecht. We willen dat iedereen zijn eigen talenten kan ontwikkelen en ontplooien, en dat iedereen kan meedoen.

Om er voor te zorgen dat iedereen zich kan ontwikkelen en ontplooien, willen we dat:

- verschillen in gezondheid tussen groepen inwoners worden verkleind;
- kwetsbare groepen, zoals jeugd, senioren en statushouders gezonder en weerbaarder worden;
- inwoners in de wijken meer vitaliteit en eigen kracht hebben, en dat zij wonen in een gezondere leefomgeving;
- partners op het vlak van preventie en zorg actief samenwerken.

Wat gaan we daarvoor doen?

We werken aan thema's als alcohol, drugs, roken, weerbaarheid, overgewicht, bewegen, voeding, seksuele ontwikkeling, eenzaamheid en depressie. Samen met andere partijen zoals gezondheidszorgorganisaties, scholen en sportorganisaties, investeren we in preventie.

Onze gezondheidsbevorderende taken zijn:

1. In kaart brengen van de gezondheidssituatie van wijken en buurten. We adviseren gemeenten over een effectieve integrale aanpak.
2. Coördineren van preventieprogramma's en -projecten.
3. Verbindingen leggen tussen partijen op het terrein van gezondheidsbevordering.
4. Adviseren en ondersteunen van scholen.

GGDrU draagt bij aan het creëren en behouden van gezonde inwoners van 0 tot 100 in gezonde wijken, buurten en scholen in de regio Utrecht. Via onder andere de Gezonde School-aanpak en integrale wijkaanpak richten we ons op het bevorderen van een gezonde leefstijl zodanig dat iedereen zich vanuit de eigen talenten kan ontwikkelen en ontplooien en dat iedereen kan meedoen. Samen met andere partijen, zoals maatschappelijke en private partners, welzijn, onderwijs en kinderopvang, sportorganisaties en inwoners, investeert GGDrU in preventie en bevorderen van gezond gedrag. Als uitgangspunt hanteren we Positieve Gezondheid.

Bestuursagenda 2019-2023- Langer gelukkig en gezond zelfstandig

Gezond ouder worden is van alle leeftijden. Een gezonde leefstijl is een belangrijk middel om langer zelfredzaam te leven en regie te kunnen voeren over het eigen leven. Gezond eten, niet roken, lichamelijk actief zijn en geen gebruik van middelen, als drugs en alcohol, maken wel degelijk verschil voor volwassenen van alle leeftijdsgroepen. Bij het bevorderen van een gezonde leefstijl is het belangrijk om gezond gedrag als kind aangeleerd te krijgen en om een duurzame gedragsverandering na te streven. Zo'n gedragsverandering vergt een lange adem. Gezond opgroeien, leven en vitaal oud worden is van meer factoren afhankelijk dan alleen de persoonlijke keuzes die mensen maken. Het is belangrijk dat inwoners in de regio

daadwerkelijk in staat worden gesteld om gezonde keuzes te maken en zelf mee kunnen doen in de leefomgeving om aan de eigen gezondheid te werken. Hiervoor zijn collectieve keuzes op niveau van de bevolking randvoorwaardelijk.

In 2020 werken we concreet aan:

- Het versterken van de verbinding van ambities Health Hub Utrecht en ambities van GGDrU en gemeenten. De Health Hub Utrecht is een samenwerkingsverband in de regio Utrecht waar wordt gewerkt aan een gezond en gelukkig leven voor de inwoners in de regio Utrecht 2030.
- We hebben een regiokaart beschikbaar waarin interventies voor langer gelukkig en gezond zelfstandig inzichtelijk zijn.

Gezonde scholen

- Gegevens van de Gezondheidsmonitor Jeugd zijn in het voorjaar van 2020 beschikbaar voor VO- scholen die daaraan meededen.
- We adviseren en begeleiden scholen volgens de Gezonde School-aanpak. Inzet is dat meer scholen gebruik maken van het aanbod Gezonde School. Scholen besteden daarbij aandacht aan gezondheidsthema's zoals weerbaarheid, gezonde voeding en duurzaamheid, bewegen en sport, roken en alcohol, relaties en seksualiteit.

Verkleinen van gezondheidsverschillen

- We adviseren gemeenten over en stimuleren bij het oplossen van gezondheidsproblemen en het verkleinen van gezondheidsachterstanden. Bijvoorbeeld door input te geven op/voor uitvoeringsplannen, gezondheidsthema's te agenderen, integrale samenwerking te stimuleren etcetera. Er wordt gebruik gemaakt van landelijke ontwikkelingen, nieuwe aanpakken en vertaalslag gemaakt naar de lokale en regionale situatie.
- We coördineren en/of begeleiden preventieprogramma's op basis van maatwerkafspraken met specifieke gemeenten zoals:
 - o B.Slim/JOGG: samen met o.a. school, wijk, sportvereniging, gemeente, kinderen, ouders en vele anderen het overgewicht van kinderen te lijf gaan.
 - o Vervolg op Nuchter Verstand: integrale aanpak van overmatig alcoholgebruik waarbij de nadruk ligt op bewustwording bij jongeren en ouders, maar ook op beschikbaarheid van alcohol en handhaving van de Drank- en Horecawet. In 2020 wordt gewerkt aan een vervolg op het programma Nuchter Verstand dat afloopt in 2019.
 - o Mentale Vitaliteit en Langer Zelfstandig: signalering van eenzaamheid onder senioren, het versterken van zelfredzaamheid en het sociale netwerk, het stimuleren van bewegen en het voorkomen van vallen. Deelname in lokale en regionale netwerken rond dementie.
 - o Gezonde Wijk/buurt: bijeen brengen van bijvoorbeeld zorg-, welzijn- en sportpartners, wijkteams en inwoners ten behoeve van samenwerking rondom concrete speerpunten om gezondheidsachterstanden tegen te gaan waaronder aandacht voor armoede en gezondheid en een gezonde leefomgeving.

Samenvattend

Onze ambitie is gezondere wijken en scholen in de regio Utrecht. De subdoelen die we nastreven zijn:

- afname van verschillen in gezondheid tussen groepen inwoners;
- kwetsbare groepen, zoals jeugd, senioren en statushouders zijn gezonder en weerbaarder;
- toename vitaliteit en eigen kracht van inwoners;
- een gezondere leefomgeving voor inwoners;
- meer samenwerken met partners op het vlak van preventie en zorg.

Wat gaat het kosten?

Gezondere wijken en scholen (x €1.000)	Raming 2019-1			Raming 2020-0		
	Lasten	Baten	Saldo	Lasten	Baten	Saldo
Gezondheidsadvies- en beleid	789	0	-789	800	0	-800
Gezondheidsbevordering	364	0	-364	405	0	-405
Geraamde totaal saldo van baten en lasten	1.153	0	-1.153	1.206	0	-1.206
Mutaties reserves	0	0	0	0	0	0
Geraamde resultaat	1.153	0	-1.153	1.206	0	-1.206

2.4 Een goede start voor ieder kind

Elk kind verdient het om gezond en veilig op te groeien. De jongere van nu is de toegeruste en weerbare inwoner en ouder van de toekomst, die vanuit eigen regie meedoet aan de maatschappij. Een goede start begint al voor de geboorte, zelfs nog voor de conceptie en de zwangerschap. Vroege interventie loont. Dat weten we. Vanuit de wetenschap is ondubbelzinnig aangetoond dat preventie vroeg in het leven van een kind effectiever (en goedkoper) is dan later ingrijpen. We weten ook dat de plek waar de wieg staat van een kind bepalend is voor zijn of haar toekomst.



Om ervoor te zorgen dat ieder kind de kans heeft op een goede start, willen we dat:

- de jeugd in de regio gezond en weerbaar is;
- geen kind buiten beeld is of raakt;
- alle kinderen zo veel mogelijk kunnen meedoen in het normale leven;
- jongeren en ouders onze Jeugdgezondheidszorg weten te vinden met alledaagse vragen, voor praktische tips, bij kleine zorgen maar ook met ingewikkelde problemen.

Onze Jeugdgezondheidszorg (JGZ) werkt aan een goede start voor ieder kind, liefst al voor de geboorte. Dit doen we door het versterken van hechting, ouderschap, gezondheid en weerbaarheid. De gezondheid van een kind voor, tijdens en na de geboorte blijkt een belangrijke voorspeller te zijn van problemen – zowel fysiek als mentaal - op latere leeftijd. We sluiten aan bij wat ouders en jongeren zelf weten en kunnen. We zijn er voor alle kinderen. Ouders bepalen de intensiteit en vorm van het contact, en we ondersteunen en begeleiden hen.

De kern van het basispakket Jeugdgezondheidszorg is:

1. Uitvoeren Rijksvaccinatieprogramma.
2. Systematisch volgen en beoordelen van de ontwikkeling van kinderen en jongeren.
3. Tijdig signaleren van problemen en vroegtijdig opsporen van specifieke stoornissen.
4. Geven van preventieve voorlichting, advies, instructie en begeleiding, individueel of in groepen, gericht op het versterken van de eigen kracht van ouders en jongeren.
5. Het geven van voorlichting, advies en ondersteuning door het voeren van gesprekken om ouders en jongeren te ondersteunen en gerust te stellen.
6. Beoordelen of extra ondersteuning, hulp of zorg nodig is en dan direct de juiste zorg of hulp erbij halen.
7. Samenwerken met professionals uit onderwijs, voorschoolse voorzieningen, jeugdhulp, verloskundigen, kraamzorg, huisartsen en andere curatieve zorgverleners, buurtteams en andere relevante partijen. Dit is van belang voor het signaleren en voor het bieden van goede en snelle zorg en ondersteuning.
8. Adviseren van gemeenten en scholen over collectieve maatregelen op basis van analyse van verkregen gegevens.

Bestuursagenda 2019-2023: Kansrijk Opgroeien

Met het merendeel van de kinderen in de regio Utrecht gaat het gelukkig goed. 14% van de kinderen heeft echter een minder gunstige start. Dit heeft gevolgen voor hun gezondheid en ontwikkeling op jonge en latere leeftijd. De kans op een goede start krijg je maar één keer. Daarom is het van belang dat we *samen* in deze regio zorgen voor onze kinderen en die kans zo groot mogelijk maken.

In 2020 werken we concreet aan het kansrijk opgroeien voor ieder kind door:

- Het verstevigen van de doorgaande lijn van zorg vanaf -9 maanden tot 18 jaar.
- Voor de eerste duizend dagen, grofweg van conceptie tot de tweede verjaardag, geldt dat relatief de meeste groei en ontwikkeling plaatsvindt. De GGDrU sluit aan bij het landelijke actieprogramma Kansrijke start van het ministerie van VWS, waarbij wordt ingezet op betere samenwerking in de geboortezorgketen en op evidence- based best practices en programma's zoals:
 - o Nu Niet Zwanger; Een preventieprogramma dat kwetsbare (potentiële) ouders helpt om in deze fase van hun leven geen kind te krijgen. Dit gebeurt op vrijwillige basis met een persoonlijke benadering en begeleiding.
 - o Stevig ouderschap; een interventie voor gezinnen met een verhoogd risico op opvoedingsproblematiek. Het is een evidence-based programma dat bijdraagt aan een positieve, gezonde en veilige opvoeding. Om meer kwetsbare gezinnen te bereiken willen we samen met gemeenten die nog niet bekend zijn met het programma, de mogelijkheden verkennen.
 - o Prenatale huisbezoeken; deze huisbezoeken richten zich op ondersteuning van kwetsbare (aanstaande) ouders. Zij worden al voor de geboorte begeleid naar een zo optimaal mogelijke start met hun kind en het aanstaande ouderschap. Om zoveel mogelijk kwetsbare (aanstaande) ouders te bereiken is onze ambitie deze interventie in alle gemeenten in de regio Utrecht aan te bieden.
 - o VoorZorg; specifiek voor kwetsbare vrouwen is in 2020 de interventie VoorZorg beschikbaar. Deze interventie richt zich op het terugdringen van (het risico op) kindermishandeling. VoorZorg is een effectief bewezen interventie die zwangerschaps- en geboorte-uitkomsten, de gezondheid en ontwikkeling van het kind en de persoonlijke ontwikkeling van de moeder verbetert.

Wij brengen deze interventies onder de aandacht bij die gemeenten waar dit van meerwaarde zou kunnen zijn op basis van onze ervaringen in onder andere de jeugdgezondheidszorg. Deze best-practices en programma's zijn beschikbaar voor die gemeenten in de regio Utrecht die hier interesse in hebben op basis van aanvullende maatwerkafspraken.

Rijksvaccinatieprogramma

- De uitvoering van het Rijksvaccinatieprogramma wordt uitgebreid met meningokokkenziekten waarvoor voorgaande jaren reeds een inhaalcampagne is gedaan.
- Gestart wordt met het aanbieden van de vaccinatie van de maternale kinkhoest aan zwangere vrouwen. De jeugdgezondheidszorg is tevens vraagbaak voor vragen over deze vaccinatie.

- Ook de voorbereidingen om de rotavirus- vaccinatie voor risicogroepen aan te bieden is gestart, waarmee deze vaccinaties in 2020 onderdeel zijn van het rijksvaccinatie-programma.

Doorzetten van vernieuwde werkwijze basis- en voortgezet onderwijs

- We vernieuwen geleidelijk onze werkwijze op het basis- en voortgezet onderwijs; dit is een meerjarenplan, waarvoor we eerst het nieuwe Digitale Dossier (GGiD) geïmplementeerd en goed werkend willen hebben.
- Onderzocht wordt of en hoe een betere samenwerking tussen onderwijs en JGZ kan worden gerealiseerd als het gaat om ziekteverzuimbegeleiding voor mbo- studenten van 18 jaar en ouder. Uit de praktijk blijkt dat ziekteverzuim vaak wordt veroorzaakt door onder andere sociaal-emotionele problemen, somatische klachten en of psychische problemen. Op dit moment is er vanuit de jeugdgezondheidszorg (JGZ) alleen financiering beschikbaar voor studenten tot 18 jaar, maar ongeveer de helft van de mbo-studenten is echter 18 jaar of ouder. Op papier volwassen zijn betekent nog niet dat elke jongere zijn/haar leven goed op de rit heeft. Doel is thuiszitten en voortijdige schoolverlating zoveel mogelijk te voorkomen en dat op tijd wordt ingegrepen wanneer er langere tijd sprake is van (ziekte)verzuim.

Samenvattend

Onze ambitie is een goede start voor ieder kind. De subdoelen die we nastreven zijn:

- gezondere en weerbare jeugd;
- geen kind is of raakt buiten beeld;
- alle kinderen doen zo veel mogelijk mee in het normale leven;
- meer jongeren en ouders weten onze Jeugdgezondheidszorg te vinden met alledaagse vragen, voor praktische tips, bij kleine zorgen maar ook met ingewikkelde problemen.

Wat gaat het kosten?

Een goede start voor ieder kind (x €1.000)	Raming 2019-1			Raming 2020-0		
	Lasten	Baten	Saldo	Lasten	Baten	Saldo
Jeugdgezondheid	20.734	0	-20.734	20.629	0	-20.629
Geraamde totaal saldo van baten en lasten	20.734	0	-20.734	20.629	0	-20.629
Mutaties reserves	0	80	80	0	0	0
Geraamde resultaat	20.734	80	-20.654	20.629	0	-20.629

2.5 Voorkomen van gezondheidsproblemen en -risico's

We vinden het belangrijk dat gemeenten in de regio Utrecht weten wat de gezondheidssituatie van de inwoners is. Daarnaast willen we dat onze inwoners in een omgeving leven, waarin gezondheidsrisico's beperkt zijn. En dat zij zonder zorgen kwalitatief goede en hygiënische voorzieningen kunnen gebruiken.

Om gezondheidsproblemen en risico's te voorkomen, willen we dat:

- een goed beeld bestaat van de huidige en te verwachten gezondheidssituatie van inwoners van de regio;
- in lokaal beleid aandacht uitgaat naar preventie, gezondheid, gezondheidsachterstanden en kwetsbare groepen;
- gemeenten ons zien als een onafhankelijk kennisinstituut met toepasbare kennis;
- gemeenten en samenwerkingspartners ons proactief inschakelen;
- de kwaliteit van Wmo voorzieningen, de kinderopvang en gastoudervoorzieningen goed is;
- alle tattoo-piercing en permanente make-up locaties en seks- en relaxinrichtingen over een vergunning beschikken;
- asielzoekerscentra en seks- en relaxinrichtingen volgens hygiënerichtlijnen werken;
- gemeenten en aanbieders tevreden zijn over de toezichtbezoeken;
- jeugdverblijven voldoen aan wet- en regelgeving.



Wat gaan we daarvoor doen?

We monitoren en signaleren ontwikkelingen in de gezondheid van inwoners. Gemeenten adviseren we over de lokale gezondheidssituatie. We bewaken het beleidsproces en de effecten van beleid.

Onze taken zijn:

1. Verrichten van onderzoeken om inzicht te krijgen in de gezondheidssituatie van inwoners. Dit helpt ons en gemeenten om preventief gezondheidsbeleid op te stellen.
2. Signaleren van gezondheidsrisico's en -trends op basis van onderzoeken en registratiegegevens.
3. Vertalen van onderzoeksresultaten naar concrete lokale adviezen.
4. Bewaken dat gezondheidsaspecten worden meegewogen in bestuurlijke beslissingen.

Inwoners vertrouwen erop dat de voorzieningen die zij gebruiken veilig zijn. Daarom houden we toezicht op de kwaliteit van voorzieningen als kinderdagverblijven, tattoo- en piercingshops en asielzoekerscentra.

Onze toezichthoudende taken hebben betrekking op:

1. De kwaliteit van de kinder- en gastouderopvang.
2. De kwaliteit van de uitvoering van Wmo-gefinancierde aanbieders.
3. Hygiënezorg voor onder meer tattoo- en piercingshops, seks- en relaxinrichtingen, asielzoekerscentra en jeugdverblijven.

Ook in 2020 werken we aan het voorkomen van gezondheidsproblemen en risico's. Onze kennis en expertise zetten we op de volgende manier in:

- Signaleren en monitoren van gezondheidsrisico's en trends op basis van (monitor)onderzoeken en registraties en gesprekken met lokale partners.
- Uitvoeren van monitoronderzoeken, zoals:
 - o Monitor 0-12 jarigen.
 - o Monitor 12-19 jarigen.
 - o Monitor kwetsbare groepen.
 - o Monitor volwassenen en senioren.
 - o Vier panelonderzoeken per jaar.
- Maken van wijkschetsen/profielen naar behoefte van gemeenten.
- Agenderen en adviseren over specifieke gezondheidsthema's zoals Kansrijk opgroeien, Gezonde leefomgeving, Langer gelukkig en gezond zelfstandig, personen met verward gedrag en andere onderwerpen afhankelijk van de actualiteit.
- Adviseren en ondersteunen van gemeenten bij ontwikkeling en uitvoering van lokaal gezondheidsbeleid.

- Herijking van het Wmo toezicht. De huidige opdracht aan GGDrU voor de uitvoering van het Wmo toezicht in de regio Utrecht¹ loopt tot en met september 2020. GGDrU wil zich tijdig voorbereiden om te komen tot een eigentijds en geactualiseerd Wmo toezicht, zodat de kwaliteitsbewaking van de Wmo voorzieningen in de regio ook vanaf september 2020 geborgd is.

Samenvattend

Onze ambitie is het voorkomen van gezondheidsproblemen en –risico’s. De subdoelen die we nastreven zijn:

- toename aandacht voor preventie, gezondheid, gezondheidsachterstanden en kwetsbare groepen in lokaal beleid;
- een goed beeld van de huidige en te verwachten gezondheidssituatie van de inwoners van de regio;
- gemeenten zien ons meer als een onafhankelijk kennisinstituut met toepasbare kennis;
- toename gemeenten en samenwerkings-partners die ons proactief inschakelen;
- goede kwaliteit van Wmo voorzieningen, de kinderopvang en gastoudervoorzieningen;
- alle tattoo-piercing en permanente make-up locaties en seks- en relaxinrichtingen beschikken over een vergunning;
- alle asielzoekerscentra en seks- en relaxinrichtingen werken volgens hygiënerichtlijnen;
- tevredenheid bij gemeenten en aanbieders over de toezichtbezoeken;
- jeugdverblijven voldoen aan wet- en regelgeving.

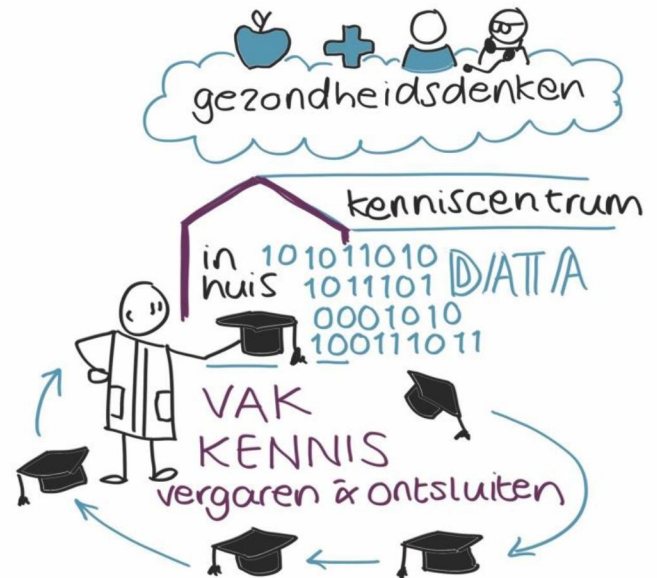

¹ Dit betreffen de volgende 24 gemeenten: Amersfoort, Baarn, Bunnik, Bunschoten, De Bilt, De Ronde Venen, Houten, Leusden, Lopik, Montfoort, Nieuwegein, Oudewater, Renswoude, Rhenen, Soest, Stichtse Vecht, Utrechtse Heuvelrug, Veenendaal, Vijfheerenlanden, Wijk bij Duurstede, Woerden, Woudenberg, IJsselstein en Zeist

Wat gaat het kosten?

Voorkomen van gezondheidsproblemen en -risico's (x €1.000)	Raming 2019-1			Raming 2020-0		
	Lasten	Baten	Saldo	Lasten	Baten	Saldo
Epidemiologie	546	0	-546	759	0	-759
Toezicht kinderopvang	1.121	0	-1.121	1.377	0	-1.377
Tattoo en piercing	24	0	-24	27	0	-27
Seks en relax	1	0	-1	2	0	-2
Wmo	245	0	-245	248	0	-248
Geraamde totaal saldo van baten en lasten	1.938	0	-1.938	2.414	0	-2.414
Mutaties reserves	38	0	-38	38	165	128
Geraamde resultaat	1.975	0	-1.975	2.451	165	-2.286

2.6 De organisatie op orde

Als organisatie zijn we in beweging om de basis op orde te krijgen. Met een stevige basis halen we meer uit ons werk en onze mensen. Het helpt ook om onze kernwaarden beter uit de verf te laten komen.

Het is onze ambitie de basis op orde te houden, we willen:

- een bedrijfsvoering die tegen een stootje kan, zodat we altijd en overal inwoners, gemeenten en samenwerkingspartners kunnen bedienen;
- het beste uit onze organisatie en onze professionals halen;
- een veerkrachtige en flexibele organisatie, die kan meebewegen met de veranderingen in de samenleving;
- zorg op maat bieden voor alle gemeenten in de regio Utrecht.

Wat gaan we daarvoor doen?

We houden de basis op orde door te zorgen dat de ICT binnen onze organisatie betrouwbaar, veilig en goed blijft. Door te blijven investeren daar waar nodig.

Een veranderende samenleving vereist een GGD die daarop inspeelt. Een van de speerpunten is een goede informatievoorziening en een goede infrastructuur waardoor GGDrU haar dienstverlening aan inwoners kan optimaliseren.

Bestuursagenda 2019-2023: Doorontwikkeling interne organisatie

In de komende jaren blijven we werken aan de organisatieontwikkeling. We spelen in op kansen die ontstaan en werken gezamenlijk naar een steeds meer zelforganiserende organisatie, met minder lagen. In het kader van onze organisatieontwikkeling zijn we aan de slag met de ontwikkelprogramma's:

- *Ik in Beweging*
Dit is een ontwikkelprogramma voor alle medewerkers waarin we toegepaste trainingen aanbieden die aansluiten op onze kernwaarden en het versterken van vaardigheden en competenties. Voorbeelden van trainingen zijn projectmatig werken, bestuurlijke sensitiviteit, inzicht krijgen in talenten en presentatievaardigheden.
- *Leiderschap*
Met dit traject werken we aan het vergroten van de leiderschapsvaardigheden bij onze leidinggevenden en medewerkers. Te denken valt hierbij aan het versterken van gespreksvaardigheden, ontwikkelgericht organiseren en feedback geven en ontvangen.
- *Werken aan een passende organisatie*
Om aan te sluiten op de maatschappelijke ontwikkelingen en de omgeving bouwen we aan een flexibele en wendbare organisatie. We doen dit door te werken naar een organisatie met meer ruimte voor de professionals en minder hiërarchische gelaagdheid. In het GGDrU-werkconcept past het herverdelen van eigenaarschap en meer zelforganisatie.

- *Afronden Basis op Orde ICT*
Concreet betekent met afronding van de Basis op Orde ICT inzet op de optimalisering van onze applicatielandschap gebaseerd op de architectuur die door GGD-en is omarmd (PURA-architectuur). Daarnaast zet GGDrU vanaf 2020 in op de eisen voortvloeiend op de Wet Digitale Overheid zoals voldoen aan standaarden voor elektronisch verkeer, regels over informatieveiligheid en over de toegang van burgers tot online dienstverlening.

- *Eigentijdse en herkenbare huisvesting*
GGDrU heeft circa 60 locaties in gebruik. Huisvesting kan een bijdrage leveren aan een professionele uitstraling en goed werkgeverschap. Tevens kan de juiste functionaliteit van huisvesting zorgen voor een verhoogde zichtbaarheid met toevoeging het resultaat van samenwerking van interne en externe gebruikers. Voor 2020 ligt onder meer de focus op de herhuisvesting van het hoofdkantoor van GGDrU.

Samenvattend

Onze ambitie is om de organisatie op orde te houden. De subdoelen die we nastreven zijn:

- verbeteren van de bedrijfsvoering, zodat we altijd en overal inwoners, gemeenten en samenwerkingspartners kunnen bedienen;
- het beste uit onze organisatie en onze professionals halen;
- een veerkrachtigere en flexibelere organisatie, zodat we meebewegen met de veranderingen in de samenleving;
- zorg op maat bieden voor alle gemeenten in de regio Utrecht.

2.7 Een eigentijdse dienstverlening

We willen een organisatie zijn die meegaat met zijn tijd. Die midden in de samenleving staat en op een manier werkt waarbij inwoners zich prettig voelen. Die altijd de verbinding zoekt en gezamenlijk met gemeenten en anderen werkt aan een gezond en veilig leven in de regio Utrecht.



We werken aan een eigentijdse dienstverlening door:

- verbindend werken, samen met anderen;
- werken op herkenbare, toegankelijke, veilige en uitnodigende locaties voor bezoekers en medewerkers;
- een flexibele inrichting te realiseren, passend bij een veranderende omgeving;
- in ons werk gebruik te maken van eigentijdse technologie;
- een Digitaal Dossier Jeugdgezondheidszorg.

Wat gaan we daarvoor doen?

Aanpassen dienstverlening ondersteunende teams

GGDrU maakt een beweging op weg naar (meer) zelforganiserende teams. Dit heeft ook implicaties voor de wijze waarop de ondersteunende teams (onder meer Informatisering & Automatisering, Facilitaire Zaken, Financiën, HR) de dienstverlening vormgeven. In 2020 wordt hierop geïnvesteerd door aanpassing van het interne dienstverleningsconcept zodat de (meer) zelforganiserende teams hierop maximaal comfort ervaren.

GGiD

We werken niet vóór maar samen mét kinderen, jongeren en hun ouders. De regie ligt bij hen. De dienstverlening van onze jeugdgezondheidszorg is met de introductie van het digitaal dossier, het GGiD, eigentijds geworden.

- Het GGiD wordt verder doorontwikkeld zodat ons werk efficiënter wordt;
- In 2020 is het ouderportaal beschikbaar waarmee een volgende stap wordt gezet om onze werkweze beter af te stemmen op de wensen en behoefte van ouders, kinderen en jongeren in de regio.

Samenvattend

Onze ambitie is om een eigentijdse dienstverlening te hebben. De subdoelen zijn:

- verbindend werken, samen met anderen;
- werken op meer herkenbare, toegankelijke en uitnodigende locaties;
- toename eigentijdse technologie in ons werk;
- borgen GGiD in onze organisatie.

3 Financiën

De vijf inhoudelijke ambities voor 2020 komen samen in één programma Publieke Gezondheid. In de onderstaande tabel presenteren we het overzicht van baten en lasten in de begroting. Daarna splitsen we de begroting op naar de vijf inhoudelijke ambities plus de conform BBV verplichte productgroepen 'Overhead' en 'Algemene Dekkingsmiddelen'.

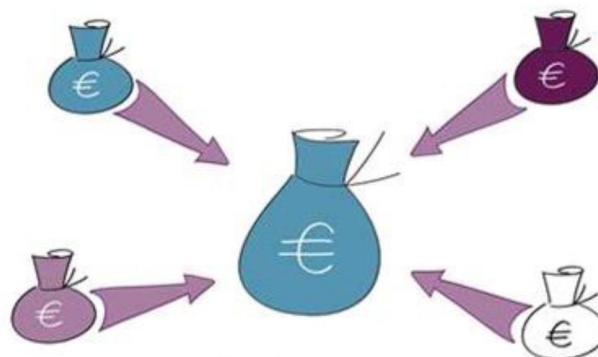

Programma (x €1.000)	Raming 2019-1			Raming 2020-0		
	Lasten	Baten	Saldo	Lasten	Baten	Saldo
Publieke Gezondheid	43.671	43.159	-512	44.448	44.112	-336
Geraamde totaal saldo van baten en lasten	43.671	43.159	-512	44.448	44.112	-336
Mutaties reserves	38	550	512	38	374	336
Geraamde resultaat	43.709	43.709	0	44.485	44.485	0

Het programma opgesplitst naar inhoudelijke ambities geeft het volgende beeld:

Programma Publieke Gezondheid (x €1.000)	Raming 2019-1			Raming 2020-0		
	Lasten	Baten	Saldo	Lasten	Baten	Saldo
Een veiligere leefomgeving	8.103	2.850	-5.253	8.157	2.975	-5.182
Minder kwetsbaren	404	0	-404	383	0	-383
Gezondere wijken en scholen	1.153	0	-1.153	1.206	0	-1.206
Een goede start voor ieder kind	20.734	0	-20.734	20.629	0	-20.629
Voorkomen van gezondheidsproblemen en -risico's	1.938	0	-1.938	2.414	0	-2.414
Overhead	11.340	0	-11.340	11.661	0	-11.661
Algemene dekkingsmiddelen	0	40.309	40.309	0	41.137	41.137
Geraamde totaal saldo van baten en lasten	43.671	43.159	-512	44.448	44.112	-336
Mutaties reserves	38	550	512	38	374	336
Geraamde resultaat	43.709	43.709	0	44.485	44.485	0

Vennootschapsbelasting

Aangezien er verwacht wordt dat er over de taken die de GGDrU uitvoert geen winst wordt gemaakt is in de begroting 2020 een bedrag van €0 opgenomen aan last voor de vennootschapsbelasting.

Onvoorzien

In de begroting 2020 is rekening gehouden met een post 'Onvoorzien' van €92.500, waarmee voldaan wordt aan de norm van 0,3% over de totale inwoner- en kindbijdrage zoals opgenomen in de financiële verordening van GGDrU.

3.1 Ontwikkelingen algemene gemeentelijke bijdrage 2020-2023

Verschillende factoren zijn van invloed op de ontwikkeling van de inwonerbijdrage en de kindbijdrage. Ten eerste de loonindex; deze wordt berekend op basis van de uitgangspunten van de Kaderbrief. Daarin is opgenomen dat de cao en de premie-ontwikkelingen van het werkgeversdeel worden gevolgd. De huidige cao liep tot 1 januari 2019; ten tijde van het opstellen van de primitieve begroting 2020 is er nog geen nieuwe cao bekend waardoor in deze begroting nog geen indexering op dat vlak verwerkt kan worden. Zodra de nieuwe cao bekend is worden de effecten daarvan in de eerstvolgende begrotingswijziging 2020 verwerkt. In de premieontwikkelingen van het werkgeversdeel hebben zich wel een beperkt aantal wijzigingen voorgedaan. In de begrotingswijziging 2019-1, vastgesteld in het Algemeen Bestuur van 5 december 2018 werd voor het jaar 2019 deels uitgegaan van schattingen aangezien de definitieve percentages pas bekend zouden worden na het opstellen van de begrotingswijziging. De daadwerkelijke percentages voor het jaar 2019 (die doorwerken in de begroting 2020) blijken licht af te wijken van de schatting. Zie onderstaande tabel voor de oude en de nieuwe percentages:

Premie-% en franchises	2020-0	2019-1
WHK	1,22%	0,84%
Wia basis	6,96%	6,85%
UFO	0,78%	0,78%
ZVW	6,95%	7,10%
Totaal SV-premies	15,91%	15,57%
OP/NP franchise	13.800	13.500
OP/NP en IVP % WG	20,03%	20,17%
Franchise AOP	20.900	20.800
AOP % WG	0,35%	0,35%
IKB	17,45%	17,45%
Max. SV maandloon	4.660,59	4.600,00

De tweede factor van invloed op de inwoner- en kindbijdragen is de prijsindex. Hiervoor wordt uitgegaan van het Bruto Binnenlands Product, zoals opgenomen in de september circulaire 2018 van het Gemeentefonds. Voor het jaar 2019 is hier een percentage van 2,5% opgenomen en voor 2020 2%. In de begrotingswijziging 2019-1 was nog een percentage voor 2019 van 1,6% gehanteerd. Dat brengt met zich mee dat voor het jaar 2019 nog een correctie van 0,9% moet worden verwerkt naast de 2% voor het jaar 2020, ofwel een totale prijsindex van 2,9% in de begroting 2020.

De derde factor is de ophoging van de twee uren per week van de coördinator PGA ten behoeve van de structurele borging van de doorgaande lijn vanuit de PGA richting het reguliere GGDrU werk in gemeenten voor statushouders.

De financiële impact van de loonindex en de prijsindex vertaalt zich in een mutatie van de inwoner- en kindbijdragen. Deze ontwikkelen zich als volgt:

Gemeente	IWB 2018-1 APG	IWB 2018-1 JGZ	KB 2018-1 JGZ	IWB 2019-0 APG	IWB 2019-0 JGZ	KB 2019-0 JGZ	IWB 2019-1 APG	KB 2019-1 JGZ	IWB 2020-0 APG	KB 2020-0 JGZ
MN-gemeenten (muv Vianen en Eemnes)	5,215	-	100,101	5,248	-	111,113	5,295	112,125	5,355	113,255
Gemeente Vianen	5,215	7,415	-	5,248	7,386	-	-	-	-	-
Gemeente Vijfheerenlanden	-	-	-	-	-	-	5,046	112,125	5,355	113,255
Gemeente Eemnes	4,956	-	100,101	4,988	-	111,113	5,046	112,125	5,104	113,255
Gemeente Utrecht *	3,351	-	-	3,372	-	-	3,470	-	3,511	-

* Bedrag is exclusief de bijdragen voor Epidemiologie en Gezondheidsbevordering (lump sum bedragen)

Gemeenten Eemnes, Utrecht en Vijfheerenlanden

De gemeente Eemnes betaalt een lagere inwonerbijdrage omdat zij geen Wmo-taak van GGDrU afneemt. De gemeente Utrecht betaalt een lagere inwonerbijdrage omdat zij geen Wmo-taak van GGDrU afneemt en omdat voor de taken epidemiologie en gezondheidsbevordering een liaison-constructie is afgesproken. Gemeente Utrecht betaalt geen kindbijdrage aangezien door deze gemeente geen taken op het gebied van Jeugdgezondheidszorg worden afgenomen.

Voor gemeente Vijfheerenlanden (gevormd per 1-1-19) geldt dat de Wmo-taak in het jaar 2019 nog werd afgenomen in de vorm van maatwerk (voormalige gemeente Vianen), maar dat de financiering per 1-1-2020 net als bij de andere gemeenten die de taak afnemen via de inwonerbijdrage loopt.

In onderstaande tabel staan de bijdragen van gemeente Utrecht voor de basistaken Epidemiologie en Gezondheidsbevordering voor de jaren 2018 tot en met 2022.

Gemeente	Bijdrage 2018-1	Bijdrage 2019-0	Bijdrage 2019-1	Bijdrage 2020-0	Bijdrage 2021-0	Bijdrage 2022-0
Utrecht (Epidemiologie)	53.782	54.123	54.616	55.166	55.718	56.275
Utrecht (Gezondheidsbevordering)	53.782	54.123	54.616	55.166	55.718	56.275

Meerjarenperspectief inwoner en kindbijdragen

Het meerjarenperspectief voor het verwachte totaalbedrag per gemeente voor 2021-2023 hebben we inzichtelijk gemaakt (indicatief). Uitgangspunt daarbij zijn de inwoneraantallen en kind aantallen per 1-1-18 die voor de begroting 2020 zijn gebruikt.

Gemeente	Aantal inwoners per 1-18	Aantal kinderen per 1-1-18	2020 (x €1.000)	2021 (x €1.000)	2022 (x €1.000)	2023 (x €1.000)
Amersfoort	155.226	35.516	4.854	4.902	4.951	5.001
Baarn	24.630	4.832	679	686	693	700
Bunnik	15.214	3.339	460	464	469	474
Bunschoten	21.266	5.047	685	692	699	706
De Bilt	42.846	8.995	1.248	1.261	1.273	1.286
De Ronde Venen	43.620	8.718	1.221	1.233	1.245	1.258
Eemnes	9.112	1.941	266	269	272	274
Houten	49.579	12.062	1.632	1.648	1.664	1.681
IJsselstein	34.302	7.727	1.059	1.069	1.080	1.091
Leusden	29.755	6.246	867	875	884	893
Lopik	14.395	3.221	442	446	451	455
Montfoort	13.879	3.148	431	435	440	444
Nieuwegein	62.426	11.909	1.683	1.700	1.717	1.734
Oudewater	10.180	2.160	299	302	305	308
Renswoude	5.175	1.347	180	182	184	186
Rhenen	19.816	4.405	605	611	617	623
Soest	46.089	9.542	1.327	1.341	1.354	1.368
Stichtse Vecht	64.513	13.516	1.876	1.895	1.914	1.933
Utrecht	347.483		1.330	1.344	1.357	1.371
Utrechtse Heuvelrug	49.314	9.965	1.393	1.407	1.421	1.435
Veenendaal	64.918	14.867	2.031	2.052	2.072	2.093
Vijfheerenlanden	55.001	11.736	1.624	1.640	1.656	1.673
Wijk bij Duurstede	23.678	4.943	687	693	700	707
Woerden	51.758	11.637	1.595	1.611	1.627	1.643
Woudenberg	13.021	3.210	433	438	442	446
Zeist	63.322	13.600	1.879	1.898	1.917	1.936
Totaal	1.330.518	213.629	30.787	31.095	31.406	31.720
<i>NB: kindaantal gemeente Utrecht onvermeld aangezien deze gemeente geen taken op het gebied van Jeugdgezondheidszorg afneemt bij GGDrU</i>						

3.2 Bijdragen en vergoedingen per gemeente 2020

In het volgende overzicht staan de verwachte gemeentelijke bijdragen voor wettelijke en collectieve taken en voor extra werkzaamheden, de intensivering wettelijke taken en maatwerk.

Gemeente	Aantal inwoners per 1-1-18	Aantal kinderen per 1-1-18	Wettelijke taken	Intensivering wettelijke taken	Collectieve taken	Maatwerk	Totale bijdrage 2020
Amersfoort	155.226	35.516	1.093	96	4.112	890	6.191
Baarn	24.630	4.832	171	13	559	108	851
Bunnik	15.214	3.339	106	1	386	39	532
Bunschoten	21.266	5.047	126	9	579	76	790
De Bilt	42.846	8.995	309	3	1.048	112	1.472
De Ronde Venen	43.620	8.718	305	8	1.009	189	1.511
Eemnes	9.112	1.941	61	5	221	47	334
Houten	49.579	12.062	354	3	1.388	145	1.889
IJsselstein	34.302	7.727	254	10	889	87	1.240
Leusden	29.755	6.246	199	10	723	72	1.003
Lopik	14.395	3.221	101	1	371	66	538
Montfoort	13.879	3.148	93	2	362	94	552
Nieuwegein	62.426	11.909	407	10	1.396	184	1.996
Oudewater	10.180	2.160	66	2	251	56	376
Renswoude	5.175	1.347	34	-	155	4	193
Rhenen	19.816	4.405	129	-	506	97	731
Soest	46.089	9.542	306	16	1.105	145	1.572
Stichtse Vecht	64.513	13.516	433	11	1.565	304	2.313
Utrecht	347.483		1.330	93	112	157	1.693
Utrechtse Heuvelrug	49.314	9.965	356	16	1.154	148	1.674
Veenendaal	64.918	14.867	447	-	1.704	168	2.319
Vijfheerenlanden	55.001	11.736	380	40	1.360	219	1.999
Wijk bij Duurstede	23.678	4.943	161	7	569	60	798
Woerden	51.758	11.637	356	9	1.341	305	2.011
Woudenberg	13.021	3.210	98	10	368	39	515
Zeist	63.322	13.600	461	24	1.579	139	2.204
Totaal	1.330.518	213.629	8.137	399	24.813	3.949	37.298
Bedragen x € 1.000,-							

3.3 Autorisatie vervanging activa

In 2019 hebben we de meerjarige investeringskalender geactualiseerd. Op basis hiervan is de investeringsbehoefte voor de periode 2019 tot en met 2023 opgenomen. Alle bedragen zijn gebaseerd op prijspeil 2020.

Autorisatie van de investeringskredieten vindt plaats door middel van vaststelling van de begroting en begrotingswijziging. In het meerjaren investeringsplan staan de volgende investeringskredieten voor 2020 en verdere jaren:



Investeringskredieten (€ * 1000)						
Categorie	Soort	2020	2021	2022	2023	
Medische apparatuur	Echoscreen/gehoorscreen	48	-	-	-	
	Audio- en bloeddrukmeters, weegschalen	-	11	50	50	
	TBC röntgenapparaat + toebehoren + server	-	230	-	-	
Totaal Medische apparatuur		48	241	50	50	
Inventaris	Koelkasten	-	-	-	18	
	Stoelen/tafel/kasten	-	38	108	108	
	Bureaustoelen	19	25	25	25	
	Diversen inventaris	20	20	20	20	
	Koffieautomaten	6	8	8	8	
	Couverteermachine	-	-	-	12	
Totaal Inventaris		45	91	161	191	
Computerapparatuur	Telefonie	-	201	-	-	
	Beeldschermen	-	52	-	-	
Totaal Computerapparatuur		-	253	-	-	
Totaal		93	585	211	241	

Ten tijde van het opstellen van deze begroting was het nog niet mogelijk een investeringskrediet op te nemen naar aanleiding van het strategisch huisvestingsplan. Zodra de bestuurlijke besluitvorming heeft plaatsgevonden zal dit eerstvolgende begrotingswijziging verwerkt worden.

Ten tijde van het opstellen van de begrotingswijziging 2019-1 is een krediet opgenomen voor de activeerbare kosten voor de bouw-, programma- en projectkosten van GGiD (digitaal dossier). De bouw- en programmakosten worden gedragen door de drie GGD-en (Hollands Noorden, Twente en Utrecht). In 2019 hebben de drie GGD-en besloten tot het oprichten van de coöperatie. Zodra deze is opgericht worden de bouw- en programmakosten overgedragen aan de coöperatie. De projectkosten hebben sec betrekking op GGDrU en zijn derhalve in bovenstaande tabel opgenomen.

3.4 Meerjarenraming 2020-2023

De gecombineerde meerjarenraming van het programma Publieke Gezondheid is gebaseerd op de ambities uit deze begroting. Er is geen rekening gehouden met toekomstige ontwikkelingen.

Programma (x €1.000)	Raming 2020			Raming 2021			Raming 2022			Raming 2023		
	Lasten	Baten	Saldo	Lasten	Baten	Saldo	Lasten	Baten	Saldo	Lasten	Baten	Saldo
Publieke Gezondheid	44.448	44.112	-336	45.248	45.264	16	46.108	46.124	16	46.984	47.000	16
Geraamde totaal saldo van baten en lasten	44.448	44.112	-336	45.248	45.264	16	46.108	46.124	16	46.984	47.000	16
Mutaties reserves	38	374	336	38	22	-16	38	22	-16	38	22	-16
Geraamde resultaat	44.485	44.485	0	45.286	45.286	0	46.146	46.146	0	47.022	47.022	0

3.5 Overzicht van incidentele baten en lasten

De begroting 2020 is hoofdzakelijk gebaseerd op structurele baten en lasten. Daarbij worden de maatwerkafspraken met gemeenten voor de vorm als structureel gecategoriseerd. Uiteraard zijn gemeenten autonoom in het bepalen van de omvang van het maatwerk.

Incidentele baten en lasten (* 1000)	Raming 2020			Raming 2021			Raming 2022		
	Lasten	Baten	Saldo	Lasten	Baten	Saldo	Lasten	Baten	Saldo
<u>Voor bestemming:</u>									
Opleiding procesoptimalisatie ombuigingsplan									
Friciekosten digitalisering logistiek proces ombuigingsplan	45		45	421		421	360		360
Kosten Micas									
Digitaal Dossier roosterplanning									
Kosten DD-JGZ									
<u>Reserves</u>									
Onttrekking bestemmingsreserve ombuigingen		7	-7		138	-138		5	-5
Onttrekking algemene reserve evaluatie ombuigingsplan								66	-66
Onttrekking reserve Tekort afschrijvingen De Dreef Zeist		31	-31						
Onttrekking reserve DJI TBC		69	-69						
Onttrekking reserve DD-JGZ		80	-80						
Geraamde resultaat	45	187	-142	421	138	283	360	71	289

4 Weerstandsvermogen

Kunnen we financiële tegenvallers opvangen zonder te bezuinigen? Het antwoord op deze vraag is te vinden in het weerstandsvermogen van onze organisatie.

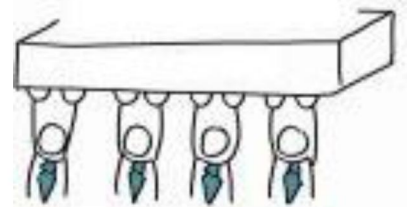

Het weerstandsvermogen is het resultaat van de verhouding tussen enerzijds de weerstandscapaciteit (dit zijn de algemene reserves, de middelen waarover we kunnen beschikken om niet begrote kosten te dekken) en anderzijds de risico's die financiële impact kunnen hebben op de organisatie.

Weerstandscapaciteit

De weerstandscapaciteit bestaat uit de algemene reserve. Per 31 december 2020 bedraagt onze weerstandscapaciteit € 1.273.349 voor resultaattoedeling. Ten tijde van het opstellen van de begroting 2020 vindt afstemming plaats tussen de gemeente Utrecht en GGDrU over de wijze waarop invulling gegeven kan worden aan de vrijwaringsbepaling (conform gestelde in de gemeenschappelijke regeling). Dit kan mogelijk consequenties hebben voor de omvang en presentatie van de (algemene) reserve(s) bij GGDrU. Hiermee is in de begroting 2020 geen rekening mee gehouden.

Risico's

De uitgangspunten voor het uitvoeren van een risico-inventarisatie staan in de bestuurlijk vastgestelde notitie '*Weerstandsvermogen en risicobeheersing*'. Het actualiseren van risico's heeft onze aandacht en maakt vast onderdeel uit van de planning & control-cyclus. Zodra wijzigingen in het risicobeeld ontstaan, stellen we het bestuur hiervan op de hoogte.

Dit is de actuele risicokaart voor onze organisatie:

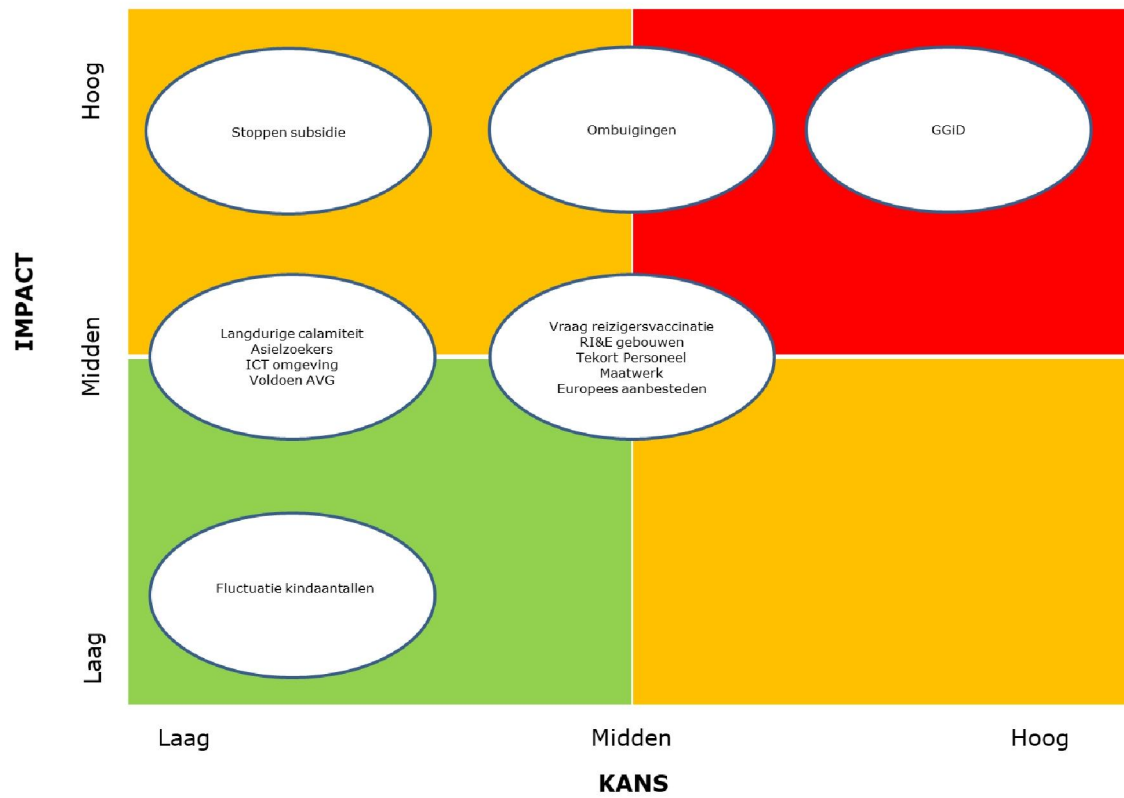

De financiële consequenties van deze risico's hebben we in kaart gebracht.

Nr	A. INTERNE BEDRIJFSVOERING	Oorzaak	Impact/Risicobedrag	Actiepunt	Benodigd weerstandsvermogen	Vorig jaar
A1.	Europees aanbesteden	De meeste aanbestedingen worden door zelfde mensen uitgevoerd, de aanbestedingen moeten gespreid worden.	Er wordt niet voldaan aan de aanbestedingsregels	Inkoopkalender wordt gehanteerd, nieuwe spendanalyse en intern bekendheid aanbestedingsregels.	30.000	240.000
A2.	ICT omgeving (infrastructuur)	Laag volwassenheidsniveau	Mogelijke problemen mbt de ICT-omgeving	Diverse verbeteringen IT-omgeving zijn al doorgevoerd, laatste deel wordt in 2019 doorgevoerd.	3.000	60.000
A3.	Onvoldoende licenties	Groei in het verleden	Als nog moeten betalen voor licenties	Intussen zijn de licenties op orde en er hoeft niet meer betaald te worden voor licenties uit het verleden.	-	938
A4.	Voldoen AVG	Veranderde wetgeving	Niet voldoen aan AVG	Medewerker ingehuurd voor implementatie AVG. Wel nog structurele invulling organiseren.	3.000	375
A5.	Fluctuatie kindaantallen	Vanaf 2018 financiering JGZ obv kindaantallen	Structurele lasten bij fluctuatie opbrengsten	Op te vangen door natuurlijk verloop medewerkers	1.500	30.000
A6.	Asielzoekers	Wisselende instroom van asielzoekers	Structurele lasten bij fluctuatie opbrengsten	Op te vangen door tijdelijke krachten	12.000	12.000
A7.	Vertrek TBC-artsen	Door vergrijzing gebrek aan specialistische kennis	Onvoldoende kennis werk om uitvoeren en opschalen	Landelijke samenwerking en opleiden	-	48.000
A8.	Vraag naar reizigersvaccinatie	Fluctuatie vraag vaccinatie	Structurele lasten bij fluctuatie opbrengsten	Aanhouden flexibele schil van medewerkers	30.000	30.000
A9.	Tekort gekwalificeerd personeel	Lastig personeel vinden	Onvoldoende capaciteit en kennis voor werk	Werven en opleiden specifieke functie	30.000	30.000
B. SAMENWERKING IN DE GR						
B1.	Ombuigingen	Intensiveringen noodzakelijk, ombuiging noodzakelijk ter financiering	Ombuigingen worden niet uitgevoerd conform plan	Monitoren stand van zaken met betrekking tot ombuigingen	48.000	240.000
B2.	Maatwerk	Aansluiten behoefte gemeente en afname vraag maatwerk door gemeente	Structurele lasten bij fluctuatie opbrengsten	Aanhouden flexibele schil van medewerkers	30.000	30.000
B3.	Aanbesteding GGID	Betreft de bouw van een nieuw digitaal dossier met twee andere GGD-en. Tests geven aan dat software nog niet uitgerold kan worden. Uitloop van oplevering is aan de orde.	Incidenteel hogere kosten in zowel bouwfase als licentiekosten bestaande software (verlengen van gebruik). Mogelijk ook aanbestedingsrisico. Tevens later moment van realiseren ombuigingen.	Strakke sturing op PvE irt leverancier/bouwer. Aanpassen van ombuigingsplan vanwege latere ombuiging en hogere intensivering. Inkoopadvies organiseren inzake aanbesteding.	320.000	-
C. EXTERNE ONTWIKKELINGEN						
C1.	Risico Inventarisatie & Evaluatie	Nog niet alle benodigde RI&E zijn uitgevoerd	Uitvoeren van werk door medewerkers GGDrU	Uitvoeren en vervolg geven aan RI&E	7.500	7.500
C2.	Langdurige calamiteit	Onvoldoende bezetting	Impact op de operaties maar op voorhand niet te kwantificeren	Er zijn afspraken met GGD's/RIVM over tijdelijke ondersteuning en gemeente zijn ook ondersteunend	12.000	12.000
C3.	Stoppen subsidie seksuele gezondheid	Mogelijke veranderingen in wetgeving	Structurele personenlasten	Vinger aan de post houden bij VWS	60.000	-
					€ 587.000	€ 740.813

Benodigde weerstandscapaciteit

Op basis van de risico-inventarisatie is de benodigde weerstandscapaciteit € 587.000. De beschikbare weerstandscapaciteit is € 1.273.349. Daarmee komt de verhouding (beschikbaar/nodig) op 2,17. Hiermee zijn de risico's voor 2020 financieel afdoende gedekt.

In onderstaande tabel is een aantal kengetallen opgenomen, die inzichtelijk moeten maken over hoeveel (financiële) ruimte GGDrU beschikt om structurele en incidentele lasten te kunnen dekken of opvangen. Deze kengetallen zijn voorgescheven vanuit de verslaggevingsregels (conform Besluit Begroting & Verantwoording voor gemeenten en provincies):

Ontwerp Begroting 2020
d.d. 10 april 2019

Financiële kengetallen			
	Begroting 2018-1	Begroting 2019-0	Begroting 2020-0
Netto schuldquote (excl. E. uitzettingen)	34,3%	32,9%	23,5%
Netto schuldquote gecorrigeerd voor alle leningen (incl. uitzettingen)	34,3%	32,9%	23,5%
Solvabiliteitsratio	11,2%	9,0%	17,3%
Kengetal structurele exploitatieruimte	-0,1%	-0,4%	-0,7%
Ontwikkeling van de netto schuld per inwoner	10,81	10,73	7,78

Netto schuldquote

Netto schuldquote en netto schuldquote gecorrigeerd voor alle verstrekte leningen.

De positie van GGDrU is positief te noemen. De norm ligt tussen de 0-100%, waarbij 100% het maximum is. Daar blijft GGDrU ruimschoots onder. GGDrU heeft nog geen eigen norm vastgesteld.

Solvabiliteitsratio

Dit kengetal geeft inzicht in de mate waarin GGDrU in staat is aan zijn financiële verplichtingen te voldoen. Hoe hoger de solvabiliteitsratio, hoe groter de weerbaarheid. De solvabiliteit als de verhouding tussen het eigen vermogen ten opzichte van het totale vermogen stijgt in 2020 ten opzichte van 2019. Dit komt door de stijging van het eigen vermogen als gevolg van het nog onverdeelde resultaat 2018 wat hoger is dan de geprognostiseerde onttrekkingen aan de reserves als gevolg van incidentele inzet ten behoeve van het ombuigingsplan en de monitor volwassenen. Daarnaast daalt de ook de schuldpositie van de GGDrU. Bij een hoger eigen vermogen kan de ratio nog beter worden verbeterd. GGDrU heeft nog geen eigen norm vastgesteld.

Structurele exploitatieruimte

Dit kengetal geeft aan hoe groot de structurele exploitatieruimte is, doordat wordt gekeken naar de structurele baten en lasten en deze worden vergeleken met de totale baten. Een positief percentage betekent dat de structurele baten toereikend zijn om de structurele lasten (waaronder de rente van de langlopende leningen) te dekken.

Ontwikkeling van de netto schuld per inwoner

De netto schuld per inwoner daalt in 2020 ten opzichte van 2019 als gevolg van de stijging van het aantal inwoners en een dalende schuldpositie.

De overige door het BBV voorgeschreven kengetallen (grondexploitatie en belastingcapaciteit) zijn niet van toepassing op GGDrU.

5 Verplichte paragrafen

5.1 Balans

ACTIVA (x €1.000)	Balans per 31 december 2020	Balans per 31 december 2019
Vaste activa		
1. Materiële vaste activa		
a. Investerings met een economisch nut	€ 9.966	€ 10.407
<i>Subtotaal Materiële Vaste Activa</i>	€ 9.966	€ 10.407
2. Financiële vaste activa		
a. Overige uitzettingen met een rentetypische looptijd >= 1 jaar	€ 19	€ 19
<i>Subtotaal Financiële vaste Activa</i>	€ 19	€ 19
<i>Totaal vaste activa</i>	€ 9.985	€ 10.426
Vlottende activa		
3. Voorraden		
a. Gereed product en handelsgoederen	€ 75	€ 77
<i>Subtotaal Voorraden</i>	€ 75	€ 77
4. Uitzettingen rentetypische looptijd < 1 jaar		
a. Vorderingen op openbare lichamen	€ 3.632	€ 3.447
b. Overige vorderingen	€ 250	€ 250
<i>Subtotaal uitzettingen rentetypische looptijd < 1 jaar</i>	€ 3.882	€ 3.697
5. Liquide middelen	€ 200	€ 116
6. Overlopende activa		
a. De van Europese en Nederlandse overheidslichamen nog te ontvangen voorschotbedragen die ontstaan door voorfinanciering op uitkeringen met een specifiek bestedingsdoel.		
- het Rijk	€ 600	€ 587
- overige Nederlandse overheidslichamen	€ 200	€ 208
b. Overige nog te ontvangen bedragen en vooruitbetaalde bedragen die ten laste van volgende begrotingsjaren komen.	€ 1.000	€ 1.450
<i>Subtotaal overlopende passiva</i>	€ 1.800	€ 2.245
<i>Totaal vlottende activa</i>	€ 5.957	€ 6.135
TOTAAL GENERAAL ACTIVA	€ 15.941	€ 16.561
PASSIVA (x €1.000)	Balans per 31 december 2020	Balans per 31 december 2019
Vaste passiva		
7. Eigen vermogen		
a. Algemene reserve	€ 1.037	€ 1.273
b. Overige bestemmingsreserves	€ 500	€ 836
c. Gerealiseerd resultaat	€ 1.219	€ 1.219
<i>Subtotaal Eigen Vermogen</i>	€ 2.756	€ 3.328
8. Voorzieningen	€ 809	€ 731
9. Vaste schulden		
a. Onderhandse leningen binnenlandse banken en overige financiële instellingen	€ 5.276	€ 5.420
<i>Subtotaal Vaste Schulden</i>	€ 5.276	€ 5.420
<i>Totaal vaste passiva</i>	€ 8.841	€ 9.478
Vlottende passiva		
10. Netto-vlottende schulden met rentetypische looptijd < 1 jaar		
a. Overige schulden	€ 4.800	€ 4.800
<i>Subtotaal Netto-vlottende schulden met rentetypische looptijd < 1 jaar</i>	€ 4.800	€ 4.800
11. Overlopende passiva		
a. Overlopende passiva verplichtingen opgenomen die in het begrotingsjaar zijn opgebouwd en die in een volgend begrotingsjaar tot betaling komen.	€ 1.200	€ 1.200
b. Overlopende passiva opgenomen van de van Europese en/of Nederlandse overheidslichamen (vooruit)ontvangen voorschotbedragen voor uitkeringen met een specifiek bestedingsdoel die dienen ter dekking van lasten van volgende begrotingsjaren		
- het Rijk	€ 150	€ 133
- overige Nederlandse overheidslichamen	€ 950	€ 950
<i>Subtotaal overlopende passiva</i>	€ 2.300	€ 2.283
<i>Totaal vlottende passiva</i>	€ 7.100	€ 7.083
TOTAAL GENERAAL PASSIVA	€ 15.941	€ 16.561

5.2 Reserves

Hierna is een overzicht opgenomen van de geprognosticeerde saldi van reserves per 1 januari 2020 en 31 december 2020. Basis voor de berekening is de reservepositie per 31 december 2018, zoals blijkt uit de jaarstukken 2018 (exclusief resultaatbestemming 2018). We geven hierop het verwachte verloop in 2019 en 2020. Onderaan het overzicht volgt een korte toelichting per reserve.

Reserves								
Omschrijving (x €1.000)	Saldo 1 januari 2019	Saldo 1 januari 2020	Toevoeging	Onttrekking	Saldo 31 december 2020	Saldo 31 december 2021	Saldo 31 december 2022	Saldo 31 december 2023
<i>Algemene reserve</i>								
- Publieke Gezondheid	903	903	-	236-	667	667	601	601
- Reizigersadvisering	227	227	-	-	227	227	227	227
- Inspecties THZ	143	143	-	-	143	143	143	143
Totaal algemene reserve	1.273	1.273	-	236-	1.037	1.037	971	971
<i>B. Bestemmingsreserves</i>								
Tekort afschrijvingen De Dreef Zeist	174	174	-	31-	143	5	-	-
GGiD	291	291	-	80-	211	211	211	211
DJI TBC	69	69	-	-	69-	-	-	-
Ombuigingsplan	212	7	-	7-	-	-	-	-
Monitor Volwassenen	154	192	38	165-	64	38	75	113
Garantiesalanissen gemeente Utrecht	125	103	-	22-	81	60	38	16
Totaal bestemmingsreserves	1.025	836	38	-374	500	313	324	340
<i>Resultaat na bestemming</i>								
Totaal algemeen	2.299	2.109	38	610-	1.537	1.351	1.295	1.311

Algemene reserve

Het geprognosticeerde saldo van de algemene reserve bedraagt ultimo 2020 € 1.037.000. De reserve dient tenminste een omvang te hebben om de in euro's gekwantificeerde risico's af te dekken. Dit is conform de bestuurlijk vastgestelde nota's 'Reserves en voorzieningen' en 'Weerstandsvermogen en risicobeheersing'.

Bestemmingsreserves

Tekortkoming afschrijving De Dreef

De vastgestelde afschrijvingstermijnen op het hoofdgebouw laten na 40 jaar een afschrijvings-tekort zien van € 174.403. Bij de resultaatbestemming over 2005 is dit bedrag als bestemmingsreserve opgenomen op de balans. Met ingang van 2017 is de afschrijving verhoogd, zodat binnen de resterende afschrijvingstermijn volledig wordt afgeschreven. Conform het bestuurlijk besluit van 30 juni 2017 kunnen de middelen worden ingezet ten behoeve van het Ombuigingsplan 2018-2021. In de Actualisatie Ombuigingenplan van het najaar 2018 goedgekeurd in het Algemeen Bestuur van 5 december 2018 is de inzet van de bestemmingsreserve 'tekort afschrijvingen De Dreef Zeist' in de periode 2019, 2020 en 2021 verwerkt en als zodanig ook in bovenstaande staat opgenomen.

GGiD

De bestemmingsreserve GGiD (voorheen DDJGZ) is onder meer bedoeld voor de dekking van de kosten voor de aansluiting Landelijk Schakelpunt en de aanbesteding hiervan. Voor de dekking van programma- en projectkosten voor een nieuw Digitaal Dossier is in de begroting 2019 een onttrekking van € 80.000 opgenomen. Dit conform het Ombuigingsplan najaar 2018

dat besproken is in het Algemeen Bestuur van 5 december 2018. Op dit moment is nog niet bekend wat de definitieve bouw- en programmakosten zijn van GGID en derhalve is nog niet bekend of de reserve hiervoor toereikend is.

Dienst Justitiële Inrichtingen (DJI TBC)

Deze reserve is voor de dekking van eventuele wachtgeldverplichtingen als de Dienst Justitiële Inrichtingen besluit geen Tuberculose-foto's meer af te nemen. Conform bestuurlijk besluit kunnen de middelen worden ingezet voor het Ombuigingsplan. In de Actualisatie Ombuigingenplan van het najaar 2018, goedgekeurd in het Algemeen Bestuur van 5 december 2018, is de inzet van de bestemmingsreserve 'DJI TBC' 2020 verwerkt en als zodanig ook in bovenstaande staat opgenomen.

Ombuigingsplan

In de Actualisatie Ombuigingenplan van het najaar 2018 goedgekeurd in het Algemeen Bestuur van 5 december 2018 is uitgegaan van een benodigde inzet van €205.000,- in 2019 en van € 7.000,- in 2020 van deze bestemmingsreserve. Hiermee is deze reserve volledig ingezet.

Monitor Volwassenen

Eens in de vier jaar wordt een gezondheidsmonitor onder volwassenen en senioren in de regio Utrecht gehouden. Deze reserve is voor de dekking van de vierjaarlijkse kosten van de uitvoering van deze monitor. In de 2020 zal de uitvoering van de monitor volwassenen weer plaats hebben. Een bestuursbesluit over een eventuele verdieping van deze monitor naar wijkniveau is op het moment van opstellen van deze begroting nog niet genomen. In afwachting van een definitieve keuze van het bestuur wordt in de primitieve begroting 2020 nog rekening gehouden met een monitor in de huidige vorm en omvang.

Garantiekosten salarissen

Bij de overname van professionals van GG&GD Utrecht zijn enkele professionals overgekomen, waarvan het feitelijke salaris hoger was dan het reguliere salaris van onze organisatie. In het overdrachtsdocument is afgesproken dat de meerkosten gedragen worden door de gemeente Utrecht. Om van een jaarlijkse nacalculatie af te zijn, is in 2016 besloten de meerkosten voor een periode van tien jaar te kapitaliseren en dit bedrag éénmalig in rekening te brengen bij de gemeente Utrecht voor de periode vanaf 1 januari 2016. Het gaat om een totaal bedrag van € 190.000. In de begroting 2020 is een onttrekking van € 22.000 opgenomen. Het saldo van deze reserve bedraagt hiermee eind 2020 € 81.000.

5.3 Voorzieningen

In onderstaande tabel is het geprognosticeerde saldo van de algemene voorzieningen ter egalisering van de kosten evenals de voorzieningen voor verplichtingen en risico's voor de jaren 2019-2023 weergegeven.

Voorzieningen									
Omschrijving (x €1.000)	Saldo 1 januari 2019	Saldo 1 januari 2020	Toe- voeging	Vrijval	Aan- wending	Saldo 31 december 2020	Saldo 31 december 2021	Saldo 31 december 2022	Saldo 31 december 2023
1. Voorziening ter egalisering van kosten Groot onderhoud De Dreef (Zeist)	634	694	60	-	-	754	814	874	934
Totaal voorziening ter egalisering van kosten	634	694	60	-	-	754	814	874	934
2. Door derden beklemde middelen met specifiek aanwendingsrichting									
<i>Totaal voorziening door derden beklemde middelen met specifiek aanwendingsrichting</i>									
3. Voorziening voor verplichtingen en risico's Logopedie	30	-	-	-	-	-	-	-	-
Voorziening WW-uitkering 3e jaars 0,1%	18	37	19	-	-	55	74	92	111
Totaal voorziening voor verplichting en risico's	48	37	19	-	-	55	74	92	111
Totale	682	731	79	-	-	809	888	966	1.045

Voor elke voorziening geven we een korte toelichting.

Voorziening groot onderhoud De Dreef (Zeist)

Jaarlijks wordt voor het gebouw aan De Dreef 5 in Zeist, dat in ons eigendom is, een bedrag gedoteerd van € 60.000. Dit bedrag is gebaseerd op het Meerjaren Onderhouds Programma 2016-2025. Dit programma is in 2016 geactualiseerd. Het bedrag van € 60.000 komt ten laste van de exploitatie. Per 31 december 2020 bedraagt het begrote saldo € 754.000.

In afwachting van ons huisvestingsplan voeren we alleen strikt noodzakelijk onderhoud uit en zal aanwending van deze voorziening beperkt zijn.

Logopedie

In 2012 is een voorziening opgenomen voor de frictiekosten logopedie, omdat steeds minder gemeenten gebruik maken van deze keuzetaak. Per 1 augustus 2015 voeren we deze taak niet meer uit. In het jaar 2019 wordt het restant van deze voorziening volledig ingezet waardoor het saldo per 1-1-2020 nul is. Er bestaat een nog niet te kwantificeren (maar beperkt) risico op eventuele uitkeringslasten na 31 december 2019.

WW-uitkering 3e-jaars 0,1%

In het cao-akkoord 2016-2017 is afgesproken om de versobering in de WW te repareren. De omvang van de reparatie-uitkering maakt deze versobering in de WW ongedaan. Medewerkers betalen voor deze reparatie-uitkering vanaf 1 januari 2018 een kostendekkende werknemers premie van 0,1 % van het brutosalaris. Voor 2020 wordt nog niet voorzien dat er gebruik zal worden gemaakt van deze regeling.

5.4 Verzekeringen

Wij voeren het beheer van verzekeringen in eigen beheer uit. Het pakket bestaat uit verzekeringen voor brand, een exploitatiekostenverzekering, een computer- en electronicaverzekering, een rechtsbijstandverzekering en aansprakelijkheidsverzekeringen. De verzekerde waarden worden periodiek beoordeeld en indien nodig aangepast.



5.5 Bedrijfsvoering

Onze ondersteunende diensten zijn cruciaal om onze organisatie goed te laten draaien. Het gaat om de volgende onderdelen: Directie-staf, Financiën, ICT, Facilitair en HR. In totaal hebben we ten tijde van het opstellen van de begroting 55,51 fte voor ondersteuning op een totaal van 438,52 fte.

Formatie

De totale formatie van onze organisatie komt uit op 438,52 fte. Dit is een toename ten opzichte van vorig jaar (419,81 fte) die voornamelijk voortkomt uit de overgekomen medewerkers naar aanleiding van de vorming van de gemeente Vijfheerenlanden en de vorming van het Centrum Seksuele Gezondheid in 2019.

Wet normalisering rechtspositie ambtenaren (Wnra)

De Wet normalisering rechtspositie ambtenaren heeft tot doel ingaande 1-1-2020 de huidige ambtelijke status van overheidspersoneel te wijzigen. Ambtenaren worden werknemers in de zin van het Burgerlijk Wetboek. Hun rechtspositie wordt voortaan geregeld in het BW, de cao, de arbeidsovereenkomst en het personeelshandboek en bij arbeidsgeschillen vervalt de afwijkende rechtsgang van ambtenaren. De Wnra heeft aanzienlijke personeelsadministratieve en systeemtechnische impact en brengt eenmalige implementatiekosten met zich mee. Financieel kan deze nieuwe wet ook gevolgen hebben als er wijzigingen zouden ontstaan rond vergoedingen. De verwachting is op dit moment echter dat er geen of minimale structurele financiële consequenties zullen zijn voor GGDrU. Wij hebben namelijk een aansluitingsovereenkomst gesloten met VNG om de cao gemeenten te volgen; deze cao is in principe een neutrale omzetting van de CAR-UWO. Ook de lokale regelingen zullen zoveel mogelijk zonder inhoudelijke wijzigingen worden omgezet naar BW. Als toch zou blijken dat er structureel hogere kosten te voorzien zijn, dan informeren we het bestuur.

HKZ-certificering

GGDrU heeft besloten om te stoppen met de certificering van HKZ door KIWA. Besloten is om te kiezen voor interventies die bijdragen aan onze bedoeling. Eén van deze interventies is om onze klanten nog meer een stem te geven via onder andere een online klanttevredenheidstool die we plaatsen op consultatiebureaus en bij Reisadvies. Door deze opgehaalde klantervaringen kunnen we nog beter aansluiten bij de behoeften en wensen van onze klanten. Een andere interventie is het uitvoeren van interne audits op onder andere inhoudelijk medische processen met als doel om de processen verder te optimaliseren en te verbeteren. Daarnaast versterken we het reflecteren en leren in de organisatie door (inspiratie)methodes aan te reiken en te begeleiden.

Samenwerking Veiligheidsregio Utrecht

In 2017 is met Veiligheidsregio Utrecht onderzocht of samenwerking mogelijk is op het gebied van bedrijfsvoering. Op basis van een eerste verkenning lijkt een vorm van samenwerking mogelijk op HR- en Financieel-administratief gebied. In dit kader is in 2018 bekeken of een gezamenlijk programma van eisen mogelijk was voor de aanbesteding van het HR en Financiële softwarepakket. Gezien de verschillende wensen hieromtrent is besloten om af te zien van een gezamenlijke aanbesteding. Afsproken is dat na het aanbestedingstraject van de VRU opnieuw zal worden bekeken of samenwerking mogelijk is.

5.6 Verbonden partijen

Deze paragraaf geeft inzicht in 'derde rechtspersonen' waarmee wij een bestuurlijke en financiële band hebben. Deze band is er door participatie in een vennootschap of deelneming in een stichting. Met een bestuurlijk belang wordt een zetel in het bestuur van een deelneming of stemrecht bedoeld.



Met een financieel belang wordt bedoeld dat GGDrU middelen ter beschikking heeft gesteld en die zal verliezen bij faillissement van de verbonden partij en als financiële problemen bij de verbonden partij op GGDrU kunnen worden verhaald. Van een financieel belang is ook sprake als GGDrU bij liquidatie van een derde rechtspersoon middelen uitgekeerd kan krijgen.

GGD GHOR Nederland (Vereniging voor Publieke Gezondheid en Veiligheid (PGV))

GGD GHOR Nederland is de koepelorganisatie van de GGD'-en en GHOR-bureaus. Vanuit GGD GHOR Nederland wordt, voor en in samenspraak met de Directeuren Publieke Gezondheid, de lobby en belangenbehartiging gedaan naar politiek en stakeholders. Daarnaast voert de organisatie projecten uit, die vanuit efficiency oogpunt centraal kunnen worden uitgevoerd en die randvoorwaarden en producten opleveren waarmee wij onze werk kunnen doen.

Bestuurlijk en financieel belang

Het hoogste orgaan van GGD GHOR Nederland is de Raad van Directeuren Publieke Gezondheid. Hierin worden de 25 GGD'-en en GHOR-bureaus vertegenwoordigd door hun directeur. Het dagelijks bestuur bestaat uit vijf leden van de Raad. Op jaarbasis betalen we een contributie aan GGD GHOR Nederland gebaseerd op een bijdrage per inwoner. Voor 2018 bedroeg deze € 147.467.

Veiligheidsregio Utrecht

De relatie tussen ons en de Veiligheidsregio Utrecht is bijzonder. Alleen al op grond van de verplichtingen uit de Wet veiligheidsregio's en de Wet publieke gezondheid hebben we een nauwe samenwerking.

Onze directeur is ook ambtelijk leidinggevende van een organisatieonderdeel van Veiligheidsregio Utrecht, GHOR. Zij heeft hier eigen wettelijke verantwoordelijkheden en bevoegdheden, en een rechtstreekse rapportagelijijn naar de voorzitter van het algemeen bestuur van de Veiligheidsregio. Om te borgen dat GHOR ook op directieniveau binnen de Veiligheidsregio inbreng heeft, is onze Directeur Publieke Gezondheid lid van het directieteam van de veiligheidsregio.

5.7 Onderhoud kapitaalgoederen

Onderhoud pand

Om kwaliteit te kunnen leveren, moeten we over adequate huisvesting beschikken. Het is van belang dat de waarde van onze gebouwen op peil blijft. Die waarde hangt samen met de aantrekkelijkheid van de gebouwen en hun omgeving. Voor de hoofdvestiging en nevenlocaties worden onderhoudscontracten afgesloten voor installaties en bouwkundige onderdelen.

Onderhoudscontracten

Voor overige kapitaalgoederen zoals archiefstellingen en telefooncentrales worden ook onderhoudscontracten afgesloten. Daarmee borgen we de functionaliteit en levensduur. In het geval van lease of huur wordt het onderhoud in contracten meegenomen.

5.8 Financiering en treasury

Bij wet zijn we verplicht om in de begroting een treasury-paragraaf op te nemen. Daarnaast beschikken wij over een actueel treasury-statuut. In de treasury-paragraaf leggen we de begrippen uit. Ook beschrijven we de renteontwikkeling, kasgeldlimiet, renterisico en onze financieringspositie.

Wet verplicht schatkistbankieren (Wvs)

De Wet verplicht schatkistbankieren betekent voor ons dat wij onze overtollige liquide middelen en beleggingen moeten aanhouden bij het ministerie van Financiën. Er is een kleine vrijstellingsgrens. Als het gemiddelde kwartaalbedrag van de positieve tegoeden minder is dan 0,75% van het begrotingstotaal, dan mag dit op de eigen bankrekeningen blijven staan. Voor 2018 is ons gemiddelde kwartaalbedrag op basis van het begrotingstotaal afgerond € 330.000 (0,75% van € 44,0 miljoen). Boven dit bedrag hebben we vrijstelling voor afgegeven bankgaranties. Tijdens het opstellen van de begroting ging het om € 32.300.

Renterisiconorm

Het renterisico op de lange financiering is gebonden aan een maximum. Dit is wettelijk vastgesteld op de renterisiconorm van 20% van de omzet. Onder *lange financiering* vallen alle financieringsvormen met een rente typische looptijd van langer dan één jaar. De definitie van *renterisico* is het minimum van de netto nieuw aangetrokken schuld en de betaalde aflossingen, vermeerderd met het saldo van contractuele renteherzieningen op de opgenomen en uitgezette geldleningen.

In de onderstaande tabel staat het renterisico voor de jaren 2019 tot en met 2022.

Renterisico norm	Begroting 2020	Begroting 2021	Begroting 2022	Begroting 2023
Bedrag x € 1.000				
1a. Renteherziening op vaste schuld o/g	-	-	-	-
1b. Renteherziening op vaste schuld u/g	-	-	-	-
2. Renteherziening op vaste schuld	-	-	-	-
3a. Nieuw aangetrokken vaste schuld	-	-	-	-
3b. Nieuw uitgezette lange leningen	-	-	-	-
4. Netto nieuw aangetrokken vaste schuld	-	-	-	-
5. Betaalde aflossingen	143	148	123	126
6. Herfinanciering (laagste van 4 en 5)	-	-	-	-
7. Renterisico op de vaste schuld (2+6)	-	-	-	-
8. Renterisico-norm	1.055	1.026	1.001	976
9a. Ruimte onder renterisico-norm (8-7)	1.055	1.026	1.001	976
9b. Overschrijding renterisico-norm (7-8)				
Berekening renterisico-norm				
10. Stand van de vaste schuld	5.276	5.128	5.006	4.879
11. Het bij ministeriële regeling vastgestelde percentage	20%	20%	20%	20%
12. Renterisico-norm (10 x 11 / 100)	1.055	1.026	1.001	976

Uit het overzicht blijkt dat we binnen de gestelde norm blijven.

Renteontwikkeling

Wij hebben twee panden in eigendom waarvoor drie leningen zijn afgesloten. Van twee leningen ligt de rentevervaldatum in 2021. De renteherziening van de derde lening valt in 2024. Het pand aan de Poststede in Nieuwegein willen we in 2019 verkopen. Bij de verkoop van het pand vervalt de lening niet, deze loopt door tot juni 2021.

In het onderstaande overzicht staan de rente en aflossingen van 2020 tot en met 2023.

Lening nummer	Instelling	Eerste jaar overeenkomst	Rente %	Rente / Aflossing
40.98570.01	BNG	2004	3,05%	12 x per jaar
40.98688.02	BNG	2004	2,89%	12 x per jaar
40.76970.01	BNG	1991	3,85%	1 x per jaar

Ontwikkeling vaste schuld		Begroting 2020	Begroting 2021	Begroting 2022	Begroting 2023
Totaal vaste schuld begin boekjaar					
Lening nummer	40.98570.01	2.012.325	1.897.110	1.778.174	1.655.560
Lening nummer	40.98688.02	3.350.000	3.350.000	3.350.000	3.350.000
Lening nummer	40.76970.01	57.314	29.198	-	-
Totaal vaste schuld begin boekjaar		5.419.639	5.276.308	5.128.174	5.005.560
Opmaken					
Lening nummer	40.98570.01				
Lening nummer	40.98688.02				
Lening nummer	40.76970.01				
Totaal Opmaken					
Aflossingen					
Lening nummer	40.98570.01	115.215	118.936	122.614	126.407
Lening nummer	40.98688.02	-	-	-	-
Lening nummer	40.76970.01	28.116	29.198	-	-
Totaal aflossingen		143.331	148.134	122.614	126.407
Schuld Ultimo					
Lening nummer	40.98570.01	1.897.110	1.778.174	1.655.560	1.529.153
Lening nummer	40.98688.02	3.350.000	3.350.000	3.350.000	3.350.000
Lening nummer	40.76970.01	29.198	-	-	-
boekjaar		5.276.308	5.128.174	5.005.560	4.879.153
Rente					
Lening nummer	40.98570.01	59.774	56.207	52.529	48.736
Lening nummer	40.98688.02	96.815	96.815	96.815	96.815
Lening nummer	40.76970.01	2.207	1.124	-	-
Totaal Rente		158.796	154.146	149.344	145.551

De rente en aflossing van de lening met nummer 40.76970.01 betalen we op 31 mei van elk boekjaar. De rente en aflossing van leningnummer 40.98570.01 en 40.98688.02 betalen we op de tweede van elke maand.

Kasgeldlimiet

Het renterisico op de korte financiering wordt wettelijk begrensd door de kasgeldlimiet. Hiertoe behoren alle rekening-courant saldi en kortlopende financieringen met een rente typische looptijd korter dan één jaar. De kasgeldlimiet is een percentage van de omzet in de begroting. Voor gemeenschappelijke regelingen is dit percentage 8,2% van het begrotingstotaal aan lasten vóór bestemming, dus met uitzondering van stortingen in reserves.

Onze kasgeldlimiet voor 2020 is € 3,65 miljoen, dit is immers 8,2% van € 44,5 miljoen. Onze huidige financiële positie geeft geen aanleiding om voor 2020 maatregelen voor te stellen.

EMU-saldo

Conform de voorschriften nemen we een overzicht op van ons EMU-saldo. Het doel hiervan is om Europese vergelijkingen mogelijk te maken. Het EMU-saldo is het verschil tussen inkomsten en uitgaven van de overheid.

EMU SALDO	Begroting 2019	Begroting 2020	Begroting 2021
Bedragen X € 1.000			
1 Exploitatiesaldo vóór toevoeging aan c.q. onttrekking uit reserves (zie BBV, artikel 17c)	0	0	0
2 Afschrijvingen ten laste van de exploitatie	796	1.089	1.123
3 Bruto dotaties aan de post voorzieningen ten laste van de exploitatie minus de vrijval van de voorzieningen ten bate van de exploitatie	79	79	79
4 Investerings in (im)materiële vaste activa die op de balans worden geactiveerd	1.664	648	720
5 Baten uit bijdragen van andere overheden, de Europese Unie en overigen, die niet op de exploitatie zijn verantwoord en niet al in mindering zijn gebracht bij post 4			
6 Desinvesteringen in (im)materiële vaste activa:			
Baten uit desinvesteringen in (im)materiële vaste activa (tegen verkoopprijs), voor zover niet op exploitatie verantwoord			
7 Aankoop van grond en de uitgaven aan bouw-, woonrijp maken e.d. (alleen transacties met derden die niet op de exploitatie staan)			
8 Baten bouwgrondexploitatie:			
Baten voorzover transacties niet op exploitatie verantwoord			
9 Lasten op balanspost Voorzieningen voorzover deze transacties met derden betreffen	-55	0	-3
10 Lasten ivm transacties met derden, die niet via de onder post 1 genoemde exploitatie lopen, maar rechtstreeks ten laste van de reserves (inclusief fondsen en dergelijke) worden gebracht en die nog niet vallen onder één van bovenstaande posten			
11 Verkoop van effecten:			
a Gaat u effecten verkopen? (ja/nee)	<input type="radio"/> ja <input checked="" type="radio"/> nee	<input type="radio"/> ja <input checked="" type="radio"/> nee	<input type="radio"/> ja <input checked="" type="radio"/> nee
b Zo ja wat is bij verkoop de verwachte boekwinst op de exploitatie?			
Berekend EMU-saldo	-734	520	485

5.9 Vennootschapsbelasting

We verwachten over 2020 geen vennootschapsbelasting te betalen, want over de taken die we uitvoeren verwachten we geen winst te behalen.

Bijlagen

Bijlage 1 Baten en lasten per taakveld

In het BBV is voorgeschreven dat voor de uitvoeringsinformatie in de begroting gebruik wordt gemaakt van de bij ministeriële regeling vastgestelde taakvelden. De uitvoeringsinformatie bestaat uit een totaaloverzicht van de geraamde baten en lasten per taakveld en het verdeelingsprincipe op basis waarvan de taakvelden over het programma/programma's zijn verdeeld. Dit overzicht wordt als bijlage bij de begroting gevoegd. De voorgeschreven taakvelden hebben geen invloed op de indeling van de programmabegroting.

Het overzicht van de baten en lasten per taakveld voor 2020 is als volgt:

Bedragen x € 1.000	Programmabegroting 2020		
	Lasten	Baten	Saldo
0.0 Bestuur en ondersteuning			
0.1 Bestuur	88	-	-88
0.4 Overhead	11.371	-	-11.371
0.5 Treasury	238	238	-
0.8 Overige baten en lasten	93	-	-93
Subtotaal	11.789	238	-11.551
1.0 Veiligheid			
1.2 Doodschouw (niet natuurlijk)	206	249	44
Subtotaal	206	249	44
6.0 Sociaal domein			
6.1 Samenkracht en burgerparticipatie	1.377	1.850	474
Subtotaal	1.377	1.850	474
7.0 Volksgezondheid en milieu			
7.1 Volksgezondheid	30.908	41.898	10.990
7.5 Begraafplaatsen en crematoria	206	249	44
Subtotaal	31.114	42.148	11.034
Totaal	44.485	44.485	-0

De kosten van het taakveld '0.1 Bestuur' betreffen accountantskosten en bestuursondersteuning. Voor de berekening van de lasten van het taakveld '0.4 overhead' wordt verwezen naar bijlage 'C. Overhead'. De baten en lasten van het taakveld '0.5 Treasury' worden toegelicht in de paragraaf 'Financiering en treasury'.

Verdeling van de taakvelden over de programma's

GGDrU kent één programma Publieke Gezondheid. Dit betekent dat de lasten en baten van de taakvelden in dit programma zijn opgenomen. De overhead is afzonderlijk weergegeven.

Bijlage 2 Overhead

Volgens artikel 8 van het BBV moet in de begroting een apart overzicht worden opgenomen van de kosten van de overhead. De definitie van overhead luidt: alle kosten die samenhangen met de sturing en ondersteuning in het primaire proces. Onderstaand overzicht is opgesteld aan de hand van de notitie Overhead van de commissie BBV. In tegenstelling tot het gangbare begrip 'overhead' vallen volgens het BBV ook de leidinggevenden in het primaire proces onder de overhead.

In de berekening van de totale kosten van de overhead zijn de volgende uitgangspunten gehanteerd:

1. De organisatie-entiteiten directie (inclusief staf), afdeling bedrijfsondersteuning (facilitair, Informatisering & Automatisering, Financiën) en afdeling Human Resources maken onderdeel uit van de overhead.
2. Overheadkosten in de organisatie-entiteiten van het primair proces zijn:
 - a. Management (sectormanagers, afdelingsmanagers, teammanagers) (100%)
 - b. Secretariële ondersteuning (100%).

Op basis van bovenstaande uitgangspunten ziet het overzicht van de kosten van overhead voor 2020 er als volgt uit:

Programma (x € 1.000)	2020
Overhead niet primair proces	9.096
Overhead primair proces	2.274
Totale overhead conform BB	11.371

De overhead bedraagt 25,6% van het begrotingstotaal van onze organisatie.

Bijlage 3 Bijdragen en vergoedingen per gemeente

Gemeente: Amersfoort

Aantal inwoners: *** 155.226
Aantal kinderen: *** 35.516

BIJDRAGEN

VERGOEDINGEN

Wettelijk verplicht uit te voeren door GGD en/of
onder de verantwoordelijkheid van de DPG

Basistaken

Intensivering basistaken

	€ 1.092.897		€ 96.093
Gezondheidsbescherming		Gezondheidsbescherming	
Infectieziektebestrijding (IZB) *		Technische hygiënezorg (THZ): advisering publieksevenementen	€ 2.256
TBC bestrijding (TBC) *			
Medische Milieukundige zorg (MMK) *		Gezondheidsbevordering	
Technische hygiënezorg (THZ) *		Epidemiologische ondersteuning JGZ	€ 14.219
Seksuele gezondheid: soa bestrijding *		Projectmanagement gezondheidsbevordering	€ 37.618
Gezondheidsbevordering			
Gezondheidsbeleid *		Toezicht & Advies	
Onderzoek: Gezondheidsmonitor *		Inspecties Kinderopvang: Landelijk register Kinderopvang en lichte handhaving	€ 42.000
Toezicht & Advies			
Inspecties Kinderopvang			
Crisisfunctie: advies en ondersteuning *			
Collectief als GGD			Individueel door gemeenten
	Bijdrage voor 2020: € 6.191.371		

Gezondheidsbevordering		Gezondheidsbevordering	
Seksuele gezondheid: Sense *		Coördinatie B.Slim	€ 80.108
Toezicht & Advies		Coördinatie Gezonde Wijk	€ 91.179
Forensische zorg		Woon Hygiënische Problematiek (WHP)	€ 21.305
Inspecties tatoeage- en piercingshops	via derden	VIA Amersfoort	€ 59.998
WMO toezicht *		Seksuele gezondheid; Collectieve preventie	€ 2.556
		Preventie huiselijk geweld	€ 29.276
		Groen doet goed	€ 4.040
JGZ 0-18		Toezicht & Advies	
Basistakenpakket **		Inspecties seks- en relaxinrichtingen	€ 2.250
		JGZ Maatwerk	
		Stevig Ouderschap	€ 101.655
		VVE	€ 17.661
		Prenatale zorg	€ 8.032
		Advisering vrijstelling leerplicht	€ 12.949
		Intensivering Verbindende JGZ	€ 47.486
		Jeugdhulp; verwijzing op het AZC	€ 975
		JGZ Overige	
		Huisvesting (individueel afgerekend)	€ 410.783
	€ 4.112.127		€ 890.254

Basistaken-plus

Maatwerk

Niet wettelijk verplicht uit te voeren door GGD en/of
onder de verantwoordelijkheid van de DPG

BIJDRAGEN

VERGOEDINGEN

* = inwonerbijdrage gefinancierd
** = kindbijdrage gefinancierd

*** = peildatum 1 januari 2018

Saldo kwadrant basistaken € 1.092.897
waarvan inwonerbijdrage € 792.197
waarvan inspecties kinderopvang € 300.700

Saldo kwadrant basistaken-plus € 4.112.127
waarvan Kindbijdrage € 4.022.365
waarvan inwonerbijdrage Toezicht WMO € 39.064
waarvan Forensische zorg € 50.699

Gemeente: Baarn

Aantal inwoners: *** 24.630
Aantal kinderen: *** 4.832

BIJDRAGEN

VERGOEDINGEN

Basistaken

Wettelijk verplicht uit te voeren door GGD en/of onder de verantwoordelijkheid van de DPG

Intensivering basistaken

	€ 171.199
Gezondheidsbescherming	
Infectieziektebestrijding (IZB) *	
TBC bestrijding (TBC) *	
Medische Milieukundige zorg (MMK) *	
Technische hygiënezorg (THZ) *	
Seksuele gezondheid: soa bestrijding *	
Gezondheidsbevordering	
Gezondheidsbeleid *	
Onderzoek: Gezondheidsmonitor *	
Toezicht & Advies	
Inspecties Kinderopvang	
Crisisfunctie: advies en ondersteuning *	

	€ 13.424
Gezondheidsbescherming	
Technische hygiënezorg (THZ): advisering publieksevenementen	€ 370
Gezondheidsbevordering	
Epidemiologische ondersteuning JGZ	€ 2.338
Projectmanagement gezondheidsbevordering	€ 5.715
Toezicht & Advies	
Inspecties Kinderopvang: Landelijk register Kinderopvang en lichte handhaving	€ 5.000

Collectief als GGD

Bijdrage voor 2020: € 851.333

Individueel door gemeenten

Gezondheidsbevordering	
Seksuele gezondheid: Sense *	
Toezicht & Advies	
Forensische zorg	
Inspecties tatoeage- en piercingshops	via derden
WMO toezicht *	
JGZ 0-18	
Basistakenpakket **	

Gezondheidsbevordering	
B Slim Baarn	€ 16.140
Seksuele gezondheid; Collectieve preventie VIA Baarn	€ 422
Woon Hygiënische Problematiek (WHP)	€ 13.793
Meldpunt niet acuut	€ 3.502
Preventie huiselijk geweld	€ 9.168
€ 3.874	
JGZ Maatwerk	
VVE	€ 1.375
Prenatale zorg	€ 893
Advisering vrijstelling leerplicht	€ 956
JGZ Overige	
Huisvesting (individueel afgerekend)	€ 57.714

€ 558.872

€ 107.838

Basistaken-plus

Niet wettelijk verplicht uit te voeren door GGD en/of onder de verantwoordelijkheid van de DPG

Maatwerk

BIJDRAGEN

VERGOEDINGEN

* = inwonerbijdrage gefinancierd
** = kindbijdrage gefinancierd

*** = peildatum 1 januari 2018

Saldo kwadrant basistaken	€ 171.199
waarvan inwonerbijdrage	€ 125.699
waarvan inspecties kinderopvang	€ 45.500

Saldo kwadrant basistaken-plus	€ 558.872
waarvan Kindbijdrage	€ 547.248
waarvan inwonerbijdrage Toezicht WMO	€ 6.198
waarvan Forensische zorg	€ 5.426

Gemeente: Bunnik

Aantal inwoners: *** 15.214
Aantal kinderen: *** 3.339

BIJDRAGEN **VERGOEDINGEN**

Wettelijk verplicht uit te voeren door GGD en/of onder de verantwoordelijkheid van de DPG	
Basistaken	Intensivering basistaken
Gezondheidsbescherming € 105.745	Gezondheidsbescherming € 1.144
Infectieziektebestrijding (IZB) *	Technische hygiënezorg (THZ): advisering publieksevenementen
TBC bestrijding (TBC) *	
Medische Milieukundige zorg (MMK) *	
Technische hygiënezorg (THZ) *	
Seksuele gezondheid: soa bestrijding *	
Gezondheidsbevordering	Gezondheidsbevordering
Gezondheidsbeleid *	Epidemiologische ondersteuning JGZ
Onderzoek: Gezondheidsmonitor *	
Toezicht & Advies	
Inspecties Kinderopvang	
Crisisfunctie: advies en ondersteuning *	
Collectief als GGD	Individueel door gemeenten
Bijdrage voor 2020: € 531.991	
Gezondheidsbevordering	Gezondheidsbevordering
Seksuele gezondheid: Sense *	(Nood) Meldpunt Zorg & Overlast
	Woon Hygiënische Problematiek (WHP)
Toezicht & Advies	
Forensische zorg	
Inspecties tatoeage- en piercingshops	
WMO toezicht *	
JGZ 0-18	JGZ Maatwerk
Basistakenpakket **	Convenantbeheer Verwijsindex
	Advisering vrijstelling leerplicht
	Intensivering Verbindende JGZ
	JGZ Overige
	Huisvesting (individueel afgerekend)
€ 385.641	€ 39.461
Basistaken-plus	Maatwerk
Niet wettelijk verplicht uit te voeren door GGD en/of onder de verantwoordelijkheid van de DPG	

* = inwonerbijdrage gefinancierd
** = kindbijdrage gefinancierd

*** = peildatum 1 januari 2018

Saldo kwadrant basistaken € 105.745
waarvan inwonerbijdrage € 77.645
waarvan inspecties kinderopvang € 28.100

Saldo kwadrant basistaken-plus € 385.641
waarvan Kindbijdrage € 378.158
waarvan inwonerbijdrage Toezicht WMO € 3.829
waarvan Forensische zorg € 3.654

Gemeente: Bunschoten

Aantal inwoners: *** 21.266
Aantal kinderen: *** 5.047

BIJDRAGEN **VERGOEDINGEN**

Wettelijk verplicht uit te voeren door GGD en/of onder de verantwoordelijkheid van de DPG	
Basistaken	Intensivering basistaken
Gezondheidsbescherming € 125.931 Infectieziektebestrijding (IZB) * TBC bestrijding (TBC) * Medische Milieukundige zorg (MMK) * Technische hygiënezorg (THZ) * Seksuele gezondheid: soa bestrijding * Gezondheidsbevordering Gezondheidsbeleid * Onderzoek: Gezondheidsmonitor * Toezicht & Advies Inspecties Kinderopvang Crisisfunctie: advies en ondersteuning *	Gezondheidsbescherming € 8.738 Technische hygiënezorg (THZ): advisering publieksevenementen Gezondheidsbevordering Epidemiologische ondersteuning JGZ € 1.939 Projectmanagement gezondheidsbevordering € 4.741 Toezicht & Advies Inspecties Kinderopvang: Landelijk register Kinderopvang en lichte handhaving € 1.750
Collectief als GGD	Individueel door gemeenten
Bijdrage voor 2020: € 789.661	
Gezondheidsbevordering Seksuele gezondheid: Sense * Toezicht & Advies Forensische zorg Inspecties tatoeage- en piercingshops via derden WMO toezicht * JGZ 0-18 Basistakenpakket **	Gezondheidsbevordering Seksuele gezondheid; Collectieve preventie € 347 Woon Hygiënische Problematiek (WHP) € 2.905 Preventie huiselijk geweld € 3.042 JGZ Maatwerk VVE € 4.871 Advisering vrijstelling leerplicht € 638 JGZ Overige Huisvesting (individueel afgerekend) € 64.468
€ 578.721	€ 76.270
Basistaken-plus	Maatwerk
Niet wettelijk verplicht uit te voeren door GGD en/of onder de verantwoordelijkheid van de DPG	

BIJDRAGEN **VERGOEDINGEN**

* = inwonerbijdrage gefinancierd
** = kindbijdrage gefinancierd

*** = peildatum 1 januari 2018

Saldo kwadrant basistaken	€ 125.931
waarvan inwonerbijdrage	€ 108.531
waarvan inspecties kinderopvang	€ 17.400
Saldo kwadrant basistaken-plus	€ 578.721
waarvan Kindbijdrage	€ 571.598
waarvan inwonerbijdrage Toezicht WMO	€ 5.352
waarvan Forensische zorg	€ 1.772

Gemeente: De Bilt

Aantal inwoners: *** 42.846
Aantal kinderen: *** 8.995

BIJDRAGEN	VERGOEDINGEN
------------------	---------------------

Wettelijk verplicht uit te voeren door GGD en/of
onder de verantwoordelijkheid van de DPG

Basistaken		Intensivering basistaken
	€ 308.565	€ 3.300
<p>Gezondheidsbescherming Infectieziektebestrijding (IZB) * TBC bestrijding (TBC) * Medische Milieukundige zorg (MMK) * Technische hygiënezorg (THZ) * Seksuele gezondheid: soa bestrijding *</p> <p>Gezondheidsbevordering Gezondheidsbeleid * Onderzoek: Gezondheidsmonitor *</p> <p>Toezicht & Advies Inspecties Kinderopvang</p> <p>Crisisfunctie: advies en ondersteuning *</p>		<p>Gezondheidsbescherming Technische hygiënezorg (THZ): advisering publieksevenementen</p> <p>Gezondheidsbevordering Epidemiologische ondersteuning JGZ</p>
Collectief als GGD		Individueel door gemeenten
Bijdrage voor 2020: € 1.471.823		
<p>Gezondheidsbevordering Seksuele gezondheid: Sense *</p> <p>Toezicht & Advies Forensische zorg Inspecties tatoeage- en piercingshops WMO toezicht *</p> <p>JGZ 0-18 Basistakenpakket **</p>	via derden	<p>Gezondheidsbevordering Woon Hygiënische Problematiek (WHP) Wat beweegt jou?</p> <p>JGZ Maatwerk Stevig Ouderschap VVE Convenantbeheer Verwijsindex Prenatale zorg Advisering vrijstelling leerplicht Spark</p> <p>JGZ Overige Huisvesting (individueel afgerekend)</p>
	€ 1.047.666	€ 112.292
Basistaken-plus		Maatwerk
Niet wettelijk verplicht uit te voeren door GGD en/of onder de verantwoordelijkheid van de DPG		

BIJDRAGEN	VERGOEDINGEN
------------------	---------------------

* = inwonerbijdrage gefinancierd
** = kindbijdrage gefinancierd

*** = peildatum 1 januari 2018

Saldo kwadrant basistaken	€ 308.565
waarvan inwonerbijdrage	€ 218.665
waarvan inspecties kinderopvang	€ 89.900
Saldo kwadrant basistaken-plus	€ 1.047.666
waarvan Kindbijdrage	€ 1.018.729
waarvan inwonerbijdrage Toezicht WMO	€ 10.782
waarvan Forensische zorg	€ 18.155

Gemeente: De Ronde Venen

Aantal inwoners: *** 43.620
Aantal kinderen: *** 8.718

BIJDRAGEN	VERGOEDINGEN
------------------	---------------------

Wettelijk verplicht uit te voeren door GGD en/of
onder de verantwoordelijkheid van de DPG

Basistaken

Intensivering basistaken

<table style="width: 100%; border-collapse: collapse;"> <tr> <td style="width: 80%;"></td> <td style="text-align: right; border: 1px solid black;">€ 304.815</td> </tr> <tr> <td colspan="2">Gezondheidsbescherming</td> </tr> <tr> <td colspan="2"> Infectieziektebestrijding (IZB) * TBC bestrijding (TBC) * Medische Milieukundige zorg (MMK) * Technische hygiënezorg (THZ) * Seksuele gezondheid: soa bestrijding * </td> </tr> <tr> <td colspan="2">Gezondheidsbevordering</td> </tr> <tr> <td colspan="2"> Gezondheidsbeleid * Onderzoek: Gezondheidsmonitor * </td> </tr> <tr> <td colspan="2">Toezicht & Advies</td> </tr> <tr> <td colspan="2"> Inspecties Kinderopvang </td> </tr> <tr> <td colspan="2">Crisisfunctie: advies en ondersteuning *</td> </tr> <tr> <td style="vertical-align: bottom;">Collectief als GGD</td> <td style="text-align: right; border: 1px solid black;">€ 1.511.178</td> </tr> </table>		€ 304.815	Gezondheidsbescherming		Infectieziektebestrijding (IZB) * TBC bestrijding (TBC) * Medische Milieukundige zorg (MMK) * Technische hygiënezorg (THZ) * Seksuele gezondheid: soa bestrijding *		Gezondheidsbevordering		Gezondheidsbeleid * Onderzoek: Gezondheidsmonitor *		Toezicht & Advies		Inspecties Kinderopvang		Crisisfunctie: advies en ondersteuning *		Collectief als GGD	€ 1.511.178	<table style="width: 100%; border-collapse: collapse;"> <tr> <td style="width: 80%;"></td> <td style="text-align: right; border: 1px solid black;">€ 8.278</td> </tr> <tr> <td colspan="2">Gezondheidsbescherming</td> </tr> <tr> <td colspan="2"> Technische hygiënezorg (THZ): advisering publieksevenementen </td> </tr> <tr> <td colspan="2">Gezondheidsbevordering</td> </tr> <tr> <td colspan="2"> Epidemiologische ondersteuning JGZ </td> </tr> <tr> <td colspan="2"> Project management Gezondheidsbevordering </td> </tr> <tr> <td style="vertical-align: bottom;">Individueel door gemeenten</td> <td style="text-align: right; border: 1px solid black;">€ 188.902</td> </tr> </table>		€ 8.278	Gezondheidsbescherming		Technische hygiënezorg (THZ): advisering publieksevenementen		Gezondheidsbevordering		Epidemiologische ondersteuning JGZ		Project management Gezondheidsbevordering		Individueel door gemeenten	€ 188.902										
	€ 304.815																																										
Gezondheidsbescherming																																											
Infectieziektebestrijding (IZB) * TBC bestrijding (TBC) * Medische Milieukundige zorg (MMK) * Technische hygiënezorg (THZ) * Seksuele gezondheid: soa bestrijding *																																											
Gezondheidsbevordering																																											
Gezondheidsbeleid * Onderzoek: Gezondheidsmonitor *																																											
Toezicht & Advies																																											
Inspecties Kinderopvang																																											
Crisisfunctie: advies en ondersteuning *																																											
Collectief als GGD	€ 1.511.178																																										
	€ 8.278																																										
Gezondheidsbescherming																																											
Technische hygiënezorg (THZ): advisering publieksevenementen																																											
Gezondheidsbevordering																																											
Epidemiologische ondersteuning JGZ																																											
Project management Gezondheidsbevordering																																											
Individueel door gemeenten	€ 188.902																																										
<table style="width: 100%; border-collapse: collapse;"> <tr> <td style="width: 80%;"></td> <td style="text-align: right; border: 1px solid black;">€ 1.009.182</td> </tr> <tr> <td colspan="2">Gezondheidsbevordering</td> </tr> <tr> <td colspan="2"> Seksuele gezondheid: Sense * </td> </tr> <tr> <td colspan="2">Toezicht & Advies</td> </tr> <tr> <td colspan="2"> Forensische zorg Inspecties tatoeage- en piercingshops via derden WMO toezicht * </td> </tr> <tr> <td colspan="2">JGZ 0-18</td> </tr> <tr> <td colspan="2"> Basistakenpakket ** </td> </tr> </table>		€ 1.009.182	Gezondheidsbevordering		Seksuele gezondheid: Sense *		Toezicht & Advies		Forensische zorg Inspecties tatoeage- en piercingshops via derden WMO toezicht *		JGZ 0-18		Basistakenpakket **		<table style="width: 100%; border-collapse: collapse;"> <tr> <td style="width: 80%;"></td> <td style="text-align: right; border: 1px solid black;">€ 188.902</td> </tr> <tr> <td colspan="2">Gezondheidsbevordering</td> </tr> <tr> <td colspan="2"> Woon Hygiënische Problematiek (WHP) </td> </tr> <tr> <td colspan="2"> Meldpunt niet acuut </td> </tr> <tr> <td colspan="2">JGZ Maatwerk</td> </tr> <tr> <td colspan="2"> Stevig Ouderschap </td> </tr> <tr> <td colspan="2"> VVE </td> </tr> <tr> <td colspan="2"> Convenantbeheer Verwijsindex </td> </tr> <tr> <td colspan="2"> Prenatale zorg </td> </tr> <tr> <td colspan="2"> Inloopspreekuur extra </td> </tr> <tr> <td colspan="2"> Advisering vrijstelling leerplicht </td> </tr> <tr> <td colspan="2">JGZ Overige</td> </tr> <tr> <td colspan="2"> Huisvesting (individueel afgerekend) </td> </tr> <tr> <td style="vertical-align: bottom;">Maatwerk</td> <td style="text-align: right; border: 1px solid black;">€ 188.902</td> </tr> </table>		€ 188.902	Gezondheidsbevordering		Woon Hygiënische Problematiek (WHP)		Meldpunt niet acuut		JGZ Maatwerk		Stevig Ouderschap		VVE		Convenantbeheer Verwijsindex		Prenatale zorg		Inloopspreekuur extra		Advisering vrijstelling leerplicht		JGZ Overige		Huisvesting (individueel afgerekend)		Maatwerk	€ 188.902
	€ 1.009.182																																										
Gezondheidsbevordering																																											
Seksuele gezondheid: Sense *																																											
Toezicht & Advies																																											
Forensische zorg Inspecties tatoeage- en piercingshops via derden WMO toezicht *																																											
JGZ 0-18																																											
Basistakenpakket **																																											
	€ 188.902																																										
Gezondheidsbevordering																																											
Woon Hygiënische Problematiek (WHP)																																											
Meldpunt niet acuut																																											
JGZ Maatwerk																																											
Stevig Ouderschap																																											
VVE																																											
Convenantbeheer Verwijsindex																																											
Prenatale zorg																																											
Inloopspreekuur extra																																											
Advisering vrijstelling leerplicht																																											
JGZ Overige																																											
Huisvesting (individueel afgerekend)																																											
Maatwerk	€ 188.902																																										

Basistaken-plus

Niet wettelijk verplicht uit te voeren door GGD en/of
onder de verantwoordelijkheid van de DPG

BIJDRAGEN	VERGOEDINGEN
------------------	---------------------

* = inwonerbijdrage gefinancierd
** = kindbijdrage gefinancierd

*** = peildatum 1 januari 2018

Saldo kwadrant basistaken	€ 304.815
waarvan inwonerbijdrage	€ 222.615
waarvan inspecties kinderopvang	€ 82.200
Saldo kwadrant basistaken-plus	€ 1.009.182
waarvan Kindbijdrage	€ 987.357
waarvan inwonerbijdrage Toezicht WMO	€ 10.977
waarvan Forensische zorg	€ 10.848

Gemeente: Eemnes

Aantal inwoners: *** 9.112
Aantal kinderen: *** 1.941

BIJDRAGEN	VERGOEDINGEN
------------------	---------------------

<p>Basistaken</p> <p style="text-align: right;">€ 61.003</p> <p>Gezondheidsbescherming Infectieziektebestrijding (IZB) * TBC bestrijding (TBC) * Medische Milieukundige zorg (MMK) * Technische hygiënezorg (THZ) * Seksuele gezondheid: soa bestrijding *</p> <p>Gezondheidsbevordering Gezondheidsbeleid * Onderzoek: Gezondheidsmonitor *</p> <p>Toezicht & Advies Inspecties Kinderopvang</p> <p>Crisisfunctie: advies en ondersteuning *</p>	<p style="text-align: center;">Wettelijk verplicht uit te voeren door GGD en/of onder de verantwoordelijkheid van de DPG</p> <p style="text-align: right;">€ 4.653</p> <p>Gezondheidsbescherming Technische hygiënezorg (THZ): advisering publieksevenementen</p> <p>Gezondheidsbevordering Epidemiologische ondersteuning JGZ Projectmanagement gezondheidsbevordering</p> <p>Toezicht & Advies Inspecties Kinderopvang: Landelijk register Kinderopvang en lichte handhaving</p>
<p>Collectief als GGD</p> <p style="text-align: right;">Bijdrage voor 2020: € 334.317</p> <p>Gezondheidsbevordering Seksuele gezondheid: Sense *</p> <p>Toezicht & Advies Forensische zorg Inspecties tatoeage- en piercingshops via derden WMO toezicht *</p> <p>JGZ 0-18 Basistakenpakket **</p> <p style="text-align: right;">€ 221.267</p>	<p style="text-align: right;">Individueel door gemeenten</p> <p>Gezondheidsbevordering Seksuele gezondheid; Collectieve preventie Woon Hygiënische Problematiek (WHP) Preventie huiselijk geweld</p> <p>JGZ Maatwerk Stevig Ouderschap VVE Prenatale zorg</p> <p>JGZ Overige Huisvesting (individueel afgerekend)</p> <p style="text-align: right;">€ 47.394</p>
<p>Basistaken-plus</p>	<p style="text-align: center;">Niet wettelijk verplicht uit te voeren door GGD en/of onder de verantwoordelijkheid van de DPG</p> <p style="text-align: right;">Maatwerk</p>

BIJDRAGEN	VERGOEDINGEN
------------------	---------------------

* = inwonerbijdrage gefinancierd
** = kindbijdrage gefinancierd

*** = peildatum 1 januari 2018

Saldo kwadrant basistaken	€	61.003
waarvan inwonerbijdrage	€	46.503
waarvan inspecties kinderopvang	€	14.500
 Saldo kwadrant basistaken-plus	 €	 221.267
waarvan Kindbijdrage	€	219.828
waarvan inwonerbijdrage Toezicht WMO	€	-
waarvan Forensische zorg	€	1.439

Gemeente: Houten

Aantal inwoners: *** 49.579
Aantal kinderen: *** 12.062

BIJDRAGEN	VERGOEDINGEN
------------------	---------------------

Wettelijk verplicht uit te voeren door GGD en/of
onder de verantwoordelijkheid van de DPG

Basistaken		Intensivering basistaken
	€ 353.677	€ 2.869
<p>Gezondheidsbescherming Infectieziektebestrijding (IZB) * TBC bestrijding (TBC) * Medische Milieukundige zorg (MMK) * Technische hygiënezorg (THZ) * Seksuele gezondheid: soa bestrijding *</p> <p>Gezondheidsbevordering Gezondheidsbeleid * Onderzoek: Gezondheidsmonitor *</p> <p>Toezicht & Advies Inspecties Kinderopvang</p> <p>Crisisfunctie: advies en ondersteuning *</p>		<p>Gezondheidsbescherming Technische hygiënezorg (THZ): advisering publieksevenementen</p> <p>Gezondheidsbevordering Epidemiologische ondersteuning JGZ</p>
Collectief als GGD	Bijdrage voor 2020: € 1.889.098	Individueel door gemeenten
<p>Gezondheidsbevordering Seksuele gezondheid: Sense *</p> <p>Toezicht & Advies Forensische zorg Inspecties tatoeage- en piercingshops via derden WMO toezicht *</p> <p>JGZ 0-18 Basistakenpakket **</p>		<p>Gezondheidsbevordering Woon Hygiënische Problematiek (WHP) Meldpunt niet acuut</p> <p>JGZ Maatwerk Stevig Ouderschap VVE Convenantbeheer Verwijsindex Inloopspreekuur extra Advisering vrijstelling leerplicht</p> <p>JGZ Overige Huisvesting (individueel afgerekend)</p>
	€ 1.387.969	€ 144.583

Basistaken-plus		Maatwerk
------------------------	--	-----------------

Niet wettelijk verplicht uit te voeren door GGD en/of
onder de verantwoordelijkheid van de DPG

BIJDRAGEN	VERGOEDINGEN
------------------	---------------------

* = inwonerbijdrage gefinancierd
** = kindbijdrage gefinancierd

*** = peildatum 1 januari 2018

Saldo kwadrant basistaken	€ 353.677
waarvan inwonerbijdrage	€ 253.027
waarvan inspecties kinderopvang	€ 100.650
Saldo kwadrant basistaken-plus	€ 1.387.969
waarvan Kindbijdrage	€ 1.366.082
waarvan inwonerbijdrage Toezicht WMO	€ 12.477
waarvan Forensische zorg	€ 9.410

Gemeente: IJsselstein

Aantal inwoners: *** 34.302
Aantal kinderen: *** 7.727

BIJDRAGEN	VERGOEDINGEN
------------------	---------------------

<p>Basistaken</p> <p style="text-align: right;">€ 254.360</p> <p>Gezondheidsbescherming Infectieziektebestrijding (IZB) * TBC bestrijding (TBC) * Medische Milieukundige zorg (MMK) * Technische hygiënezorg (THZ) * Seksuele gezondheid: soa bestrijding *</p> <p>Gezondheidsbevordering Gezondheidsbeleid * Onderzoek: Gezondheidsmonitor *</p> <p>Toezicht & Advies Inspecties Kinderopvang</p> <p>Crisisfunctie: advies en ondersteuning *</p>	<p style="text-align: center;">Wettelijk verplicht uit te voeren door GGD en/of onder de verantwoordelijkheid van de DPG</p> <p style="text-align: right;">€ 9.994</p> <p>Gezondheidsbescherming Technische hygiënezorg (THZ): advisering publieksevenementen</p> <p>Gezondheidsbevordering Epidemiologische ondersteuning JGZ Project management Gezondheidsbevordering</p>
<p>Collectief als GGD</p> <p style="text-align: right;">Bijdrage voor 2020: € 1.240.327</p> <p>Gezondheidsbevordering Seksuele gezondheid: Sense *</p> <p>Toezicht & Advies Forensische zorg Inspecties tatoeage- en piercingshops via derden WMO toezicht *</p> <p>JGZ 0-18 Basistakenpakket **</p> <p style="text-align: right;">€ 889.179</p>	<p style="text-align: right;">Individueel door gemeenten</p> <p>Gezondheidsbevordering Woon Hygiënische Problematiek (WHP) Meldpunt niet acuut</p> <p>JGZ Maatwerk Stevig Ouderschap VVE Convenantbeheer Verwijsindex Prenatale zorg Inloopspreekuur extra Advisering vrijstelling leerplicht</p> <p>JGZ Overige Huisvesting (individueel afgerekend)</p> <p style="text-align: right;">€ 86.793</p>
<p>Basistaken-plus</p>	<p style="text-align: center;">Niet wettelijk verplicht uit te voeren door GGD en/of onder de verantwoordelijkheid van de DPG</p> <p style="text-align: right;">Maatwerk</p>

BIJDRAGEN	VERGOEDINGEN
------------------	---------------------

* = inwonerbijdrage gefinancierd
** = kindbijdrage gefinancierd

*** = peildatum 1 januari 2018

Saldo kwadrant basistaken	€ 254.360
waarvan inwonerbijdrage	€ 175.060
waarvan inspecties kinderopvang	€ 79.300
Saldo kwadrant basistaken-plus	€ 889.179
waarvan Kindbijdrage	€ 875.122
waarvan inwonerbijdrage Toezicht WMO	€ 8.632
waarvan Forensische zorg	€ 5.425

Gemeente: Leusden

Aantal inwoners: *** 29.755
Aantal kinderen: *** 6.246

BIJDRAGEN **VERGOEDINGEN**

Wettelijk verplicht uit te voeren door GGD en/of onder de verantwoordelijkheid van de DPG

Basistaken

Intensivering basistaken

	€ 199.255		€ 9.996
Gezondheidsbescherming		Gezondheidsbescherming	
Infectieziektebestrijding (IZB) *		Technische hygiënezorg (THZ): advisering	€ 441
TBC bestrijding (TBC) *		publieksevenementen	
Medische Milieukundige zorg (MMK) *		Gezondheidsbevordering	
Technische hygiënezorg (THZ) *		Epidemiologische ondersteuning JGZ	€ 2.773
Seksuele gezondheid: soa bestrijding *		Projectmanagement gezondheidsbevordering	€ 6.783
Gezondheidsbevordering			
Gezondheidsbeleid *			
Onderzoek: Gezondheidsmonitor *			
Toezicht & Advies			
Inspecties Kinderopvang			
Crisisfunctie: advies en ondersteuning *			
Collectief als GGD		Individueel door gemeenten	
	Bijdrage voor 2020: € 1.003.363		

Gezondheidsbevordering		Gezondheidsbevordering	
Seksuele gezondheid: Sense *		Seksuele gezondheid; Collectieve preventie	€ 498
Toezicht & Advies		Woon Hygiënische Problematiek (WHP)	€ 4.156
Forensische zorg		Meldpunt niet acuut	€ 3.297
Inspecties tatoeage- en piercingshops	via derden		
WMO toezicht *			
JGZ 0-18		JGZ Maatwerk	
Basistakenpakket **		VVE	€ 892
		Advisering vrijstelling leerplicht	€ 956
		JGZ Overige	
		Huisvesting (individueel afgerekend)	€ 61.796
	€ 722.518		€ 71.595

Basistaken-plus

Maatwerk

Niet wettelijk verplicht uit te voeren door GGD en/of onder de verantwoordelijkheid van de DPG

BIJDRAGEN **VERGOEDINGEN**

* = inwonerbijdrage gefinancierd
** = kindbijdrage gefinancierd

*** = peildatum 1 januari 2018

Saldo kwadrant basistaken	€ 199.255
waarvan Inwonerbijdrage	€ 151.855
waarvan Inspecties kinderopvang	€ 47.400
Saldo kwadrant basistaken-plus	€ 722.518
waarvan Kindbijdrage	€ 707.391
waarvan Inwonerbijdrage Toezicht WMO	€ 7.488
waarvan Forensische zorg	€ 7.639

Gemeente: Lopik

Aantal inwoners: *** 14.395
Aantal kinderen: *** 3.221

BIJDRAGEN	VERGOEDINGEN
------------------	---------------------

Wettelijk verplicht uit te voeren door GGD en/of
onder de verantwoordelijkheid van de DPG

Basistaken	Intensivering basistaken
<p style="text-align: right;">€ 100.565</p> <p>Gezondheidsbescherming Infectieziektebestrijding (IZB) * TBC bestrijding (TBC) * Medische Milieukundige zorg (MMK) * Technische hygiënezorg (THZ) * Seksuele gezondheid: soa bestrijding * Gezondheidsbevordering Gezondheidsbeleid * Onderzoek: Gezondheidsmonitor * Toezicht & Advies Inspecties Kinderopvang Crisisfunctie: advies en ondersteuning *</p>	<p style="text-align: right;">€ 835</p> <p>Gezondheidsbescherming Technische hygiënezorg (THZ): advisering publieksevenementen € 214 Gezondheidsbevordering Epidemiologische ondersteuning JGZ € 621</p>
<p>Collectief als GGD</p> <p style="text-align: right;">Bijdrage voor 2020: € 538.052</p> <p>Gezondheidsbevordering Seksuele gezondheid: Sense * Toezicht & Advies Forensische zorg Inspecties tatoeage- en piercingshops via derden WMO toezicht * JGZ 0-18 Basistakenpakket **</p> <p style="text-align: right;">€ 370.631</p>	<p style="text-align: right;">Individueel door gemeenten</p> <p>Gezondheidsbevordering Woon Hygiënische Problematiek (WHP) € 2.020 Meldpunt niet acuut € 4.459 JGZ Maatwerk Stevig Ouderschap € 8.068 VVE € 8.229 Convenantbeheer Verwijsindex € 3.798 Prenatale zorg € 446 Inloopspreekuur extra € 2.975 Advisering vrijstelling leerplicht € 638 JGZ Overige Huisvesting (individueel afgerekend) € 35.388</p> <p style="text-align: right;">€ 66.020</p>
Basistaken-plus	Maatwerk
<p>Niet wettelijk verplicht uit te voeren door GGD en/of onder de verantwoordelijkheid van de DPG</p>	

BIJDRAGEN	VERGOEDINGEN
------------------	---------------------

* = inwonerbijdrage gefinancierd
** = kindbijdrage gefinancierd

*** = peildatum 1 januari 2018

Saldo kwadrant basistaken	€ 100.565
waarvan inwonerbijdrage	€ 73.465
waarvan inspecties kinderopvang	€ 27.100
Saldo kwadrant basistaken-plus	€ 370.631
waarvan kindbijdrage	€ 364.794
waarvan inwonerbijdrage Toezicht WMO	€ 3.623
waarvan Forensische zorg	€ 2.214

Gemeente: Montfoort

Aantal inwoners: *** 13.879
Aantal kinderen: *** 3.148

BIJDRAGEN **VERGOEDINGEN**

Basistaken		Wettelijk verplicht uit te voeren door GGD en/of onder de verantwoordelijkheid van de DPG		Intensivering basistaken	
	€ 93.082			€ 2.410	
Gezondheidsbescherming		Gezondheidsbescherming		Gezondheidsbescherming	
Infectieziektebestrijding (IZB) *		Technische hygiënezorg (THZ): advisering	€	publieksevenementen	-
TBC bestrijding (TBC) *					
Medische Milieukundige zorg (MMK) *					
Technische hygiënezorg (THZ) *					
Seksuele gezondheid: soa bestrijding *					
Gezondheidsbevordering		Gezondheidsbevordering		Gezondheidsbevordering	
Gezondheidsbeleid *		Epidemiologische ondersteuning JGZ	€	656	
Onderzoek: Gezondheidsmonitor *		Project management Gezondheidsbevordering	€	1.754	
Toezicht & Advies					
Inspecties Kinderopvang					
Crisisfunctie: advies en ondersteuning *					
Collectief als GGD				Individueel door gemeenten	
	Bijdrage voor 2020: € 551.722				
Gezondheidsbevordering		Gezondheidsbevordering			
Seksuele gezondheid: Sense *		Woon Hygiënische Problematiek (WHP)	€	1.954	
Toezicht & Advies		Meldpunt niet acuut	€	4.622	
Forensische zorg		Relationele en seksuele gezondheid scholen	€	3.707	
Inspecties tatoeage- en piercingshops via derden					
WMO toezicht *					
JGZ 0-18		JGZ Maatwerk			
Basistakenpakket **		Stevig Ouderschap	€	4.841	
		VVE	€	744	
		Convenantbeheer Verwijsindex	€	3.803	
		Prenatale zorg	€	669	
		Advisering vrijstelling leerplicht	€	638	
		JGZ Overige			
		Huisvesting (individueel afgerekend)	€	73.019	
	€ 362.234			€ 93.996	
Basistaken-plus				Maatwerk	
		Niet wettelijk verplicht uit te voeren door GGD en/of onder de verantwoordelijkheid van de DPG			
		BIJDRAGEN		VERGOEDINGEN	

* = inwonerbijdrage gefinancierd
** = kindbijdrage gefinancierd

*** = peildatum 1 januari 2018

Saldo kwadrant basistaken	€ 93.082
waarvan inwonerbijdrage	€ 70.832
waarvan inspecties kinderopvang	€ 22.250
Saldo kwadrant basistaken-plus	€ 362.234
waarvan Kindbijdrage	€ 356.527
waarvan inwonerbijdrage Toezicht WMO	€ 3.493
waarvan Forensische zorg	€ 2.214

Gemeente: Nieuwegein

Aantal inwoners: *** 62.426
Aantal kinderen: *** 11.909

BIJDRAGEN	VERGOEDINGEN
------------------	---------------------

Wettelijk verplicht uit te voeren door GGD en/of
onder de verantwoordelijkheid van de DPG

Basistaken

€ 406.591

- Gezondheidsbescherming**
 Infectieziektebestrijding (IZB) *
 TBC bestrijding (TBC) *
 Medische Milieukundige zorg (MMK) *
 Technische hygiënezorg (THZ) *
 Seksuele gezondheid: soa bestrijding *
Gezondheidsbevordering
 Gezondheidsbeleid *
 Onderzoek: Gezondheidsmonitor *
Toezicht & Advies
 Inspecties Kinderopvang

Crisisfunctie: advies en ondersteuning *

Collectief als
GGD

Bijdrage voor 2020: € 1.996.284

- Gezondheidsbevordering**
 Seksuele gezondheid: Sense *

Toezicht & Advies
 Forensische zorg
 Inspecties tatoeage- en piercingshops via derden
 WMO toezicht *

JGZ 0-18
 Basistakenpakket **

€ 1.395.902

Basistaken-plus

Niet wettelijk verplicht uit te voeren door GGD en/of
onder de verantwoordelijkheid van de DPG

Intensivering basistaken

€ 9.683

- Gezondheidsbescherming**
 Technische hygiënezorg (THZ): advisering
 publieksevenementen € 924

Gezondheidsbevordering
 Epidemiologische ondersteuning JGZ € 2.683
 Project management Gezondheidsbevordering € 6.076

Individueel door
gemeenten

- Gezondheidsbevordering**
 Seksuele gezondheid; Collectieve preventie € 1.046
 Woon Hygiënische Problematiek (WHP) € 8.727
 Meldpunt niet acuut € 6.874
 Gezondheidsvoorlichting voor Statushouders € 1.395

Toezicht & Advies
 Inspecties seks- en relaxinrichtingen € 450

JGZ Maatwerk
 Stevig Ouderschap € 56.475
 VVE € 25.829
 Convenantbeheer Verwijsindex € 14.095
 Inlooppreekuur extra € 6.693

JGZ Overige
 Huisvesting (individueel afgerekend) € 62.524

€ 184.107

Maatwerk

BIJDRAGEN	VERGOEDINGEN
------------------	---------------------

* = inwonerbijdrage gefinancierd
** = kindbijdrage gefinancierd

*** = peildatum 1 januari 2018

Saldo kwadrant basistaken	€	406.591
waarvan inwonerbijdrage	€	318.591
waarvan inspecties kinderopvang	€	88.000

Saldo kwadrant basistaken-plus	€	1.395.902
waarvan Kindbijdrage	€	1.348.754
waarvan inwonerbijdrage Toezicht WMO	€	15.710
waarvan Forensische zorg	€	31.438

Gemeente: Renswoude

Aantal inwoners: *** 5.175
Aantal kinderen: *** 1.347

BIJDRAGEN	VERGOEDINGEN
------------------	---------------------

Wettelijk verplicht uit te voeren door GGD en/of
onder de verantwoordelijkheid van de DPG

Basistaken

€ 34.161

- Gezondheidsbescherming**
 Infectieziektebestrijding (IZB) *
 TBC bestrijding (TBC) *
 Medische Milieukundige zorg (MMK) *
 Technische hygiënezorg (THZ) *
 Seksuele gezondheid: soa bestrijding *
Gezondheidsbevordering
 Gezondheidsbeleid *
 Onderzoek: Gezondheidsmonitor *
Toezicht & Advies
 Inspecties Kinderopvang
- Crisisfunctie: advies en ondersteuning ***

Collectief als
GGD

Bijdrage voor 2020: € 192.860

- Gezondheidsbevordering**
 Seksuele gezondheid: Sense *

- Toezicht & Advies**
 Forensische zorg
 Inspecties tatoeage- en piercingshops via derden
 WMO toezicht *

- JGZ 0-18**
 Basistakenpakket **

€ 154.631

Basistaken-plus

Niet wettelijk verplicht uit te voeren door GGD en/of
onder de verantwoordelijkheid van de DPG

Intensivering basistaken

€ -

- Gezondheidsbescherming**
 Technische hygiënezorg (THZ): advisering
 publieksevenementen € -
- Gezondheidsbevordering**
 Epidemiologische ondersteuning JGZ € -
 Project management Gezondheidsbevordering € -

Individueel door
gemeenten

- Gezondheidsbevordering**
 € -

- JGZ Maatwerk**
 Stevig Ouderschap € 3.227
 Advisering vrijstelling leerplicht € 638

- JGZ Overige**
 Huisvesting (individueel afgerekend) € 202

€ 4.068

Maatwerk

BIJDRAGEN	VERGOEDINGEN
------------------	---------------------

* = inwonerbijdrage gefinancierd
 ** = kindbijdrage gefinancierd

*** = peildatum 1 januari 2018

Saldo kwadrant basistaken	€ 34.161
waarvan inwonerbijdrage	€ 26.411
waarvan inspecties kinderopvang	€ 7.750

Saldo kwadrant basistaken-plus	€ 154.631
waarvan Kindbijdrage	€ 152.555
waarvan inwonerbijdrage Toezicht WMO	€ 1.302
waarvan Forensische zorg	€ 775

Gemeente: Rhenen

Aantal inwoners: *** 19.816
Aantal kinderen: *** 4.405

BIJDRAGEN **VERGOEDINGEN**

Wettelijk verplicht uit te voeren door GGD en/of onder de verantwoordelijkheid van de DPG

Basistaken

€ 129.181

- Gezondheidsbescherming**
 Infectieziektebestrijding (IZB) *
 TBC bestrijding (TBC) *
 Medische Milieukundige zorg (MMK) *
 Technische hygiënezorg (THZ) *
 Seksuele gezondheid: soa bestrijding *
Gezondheidsbevordering
 Gezondheidsbeleid *
 Onderzoek: Gezondheidsmonitor *
Toezicht & Advies
 Inspecties Kinderopvang

Crisisfunctie: advies en ondersteuning *

Collectief als GGD

Bijdrage voor 2020: € 731.497

- Gezondheidsbevordering**
 Seksuele gezondheid: Sense *

- Toezicht & Advies**
 Forensische zorg
 Inspecties tatoeage- en piercingshops via derden
 WMO toezicht *

- JGZ 0-18**
 Basistakenpakket **

€ 505.647

Basistaken-plus

Intensivering basistaken

€ -

- Gezondheidsbescherming**
 Technische hygiënezorg (THZ): advisering publieksevenementen € -

- Gezondheidsbevordering**
 Epidemiologische ondersteuning JGZ € -
 Project management Gezondheidsbevordering € -

Individueel door gemeenten

- Gezondheidsbevordering**
 Coördinatie weerbaarheidslessen Kom op voor jezelf vox € 2.975

- JGZ Maatwerk**
 Stevig Ouderschap € 12.909
 VVE € 12.320
 Prenatale zorg € 1.785
 Advisering vrijstelling leerplicht € 638
 Intensivering Verbindende JGZ € 7.288

- JGZ Overige**
 Huisvesting (individueel afgerekend) € 58.756

€ 96.670

Maatwerk

Niet wettelijk verplicht uit te voeren door GGD en/of onder de verantwoordelijkheid van de DPG

BIJDRAGEN **VERGOEDINGEN**

* = inwonerbijdrage gefinancierd
 ** = kindbijdrage gefinancierd

*** = peildatum 1 januari 2018

Saldo kwadrant basistaken € 129.181
 waarvan inwonerbijdrage € 101.131
 waarvan inspecties Kinderopvang € 28.050

Saldo kwadrant basistaken-plus € 505.647
 waarvan Kindbijdrage € 498.888
 waarvan inwonerbijdrage Toezicht WMO € 4.987
 waarvan Forensische zorg € 1.772

Gemeente: Soest

Aantal inwoners: *** 46.089
Aantal kinderen: *** 9.542

BIJDRAGEN **VERGOEDINGEN**

Wettelijk verplicht uit te voeren door GGD en/of onder de verantwoordelijkheid van de DPG

Basistaken

Intensivering basistaken

	€ 305.816		€ 15.766
<p>Gezondheidsbescherming Infectieziektebestrijding (IZB) * TBC bestrijding (TBC) * Medische Milieukundige zorg (MMK) * Technische hygiënezorg (THZ) * Seksuele gezondheid: soa bestrijding *</p> <p>Gezondheidsbevordering Gezondheidsbeleid * Onderzoek: Gezondheidsmonitor *</p> <p>Toezicht & Advies Inspecties Kinderopvang</p> <p>Crisisfunctie: advies en ondersteuning *</p>		<p>Gezondheidsbescherming Technische hygiënezorg (THZ): advisering publieksevenementen</p> <p>Gezondheidsbevordering Epidemiologische ondersteuning JGZ Projectmanagement gezondheidsbevordering</p>	<p>€ 695</p> <p>€ 4.376 € 10.695</p>
Collectief als GGD	Bijdrage voor 2020: € 1.571.563		Individueel door gemeenten

	€ 1.104.898		€ 145.083
<p>Gezondheidsbevordering Seksuele gezondheid: Sense *</p> <p>Toezicht & Advies Forensische zorg Inspecties tatoeage- en piercingshops via derden WMO toezicht *</p> <p>JGZ 0-18 Basistakenpakket **</p>		<p>Gezondheidsbevordering Seksuele gezondheid; Collectieve preventie Woon Hygiënische Problematiek (WHP) VIA Soest Meldpunt niet acuut Preventie huiselijk geweld</p> <p>JGZ Maatwerk VVE Advisering vrijstelling leerplicht</p> <p>JGZ Overige Huisvesting (individueel afgerekend)</p>	<p>€ 787 € 6.556 € 13.167 € 16.218 € 7.214</p> <p>€ 5.664 € 1.594</p> <p>€ 93.884</p>

Basistaken-plus

Maatwerk

Niet wettelijk verplicht uit te voeren door GGD en/of onder de verantwoordelijkheid van de DPG

BIJDRAGEN **VERGOEDINGEN**

* = inwonerbijdrage gefinancierd
** = kindbijdrage gefinancierd

*** = peildatum 1 januari 2018

Saldo kwadrant basistaken	€ 305.816
waarvan inwonerbijdrage	€ 235.216
waarvan inspecties kinderopvang	€ 70.600
Saldo kwadrant basistaken-plus	€ 1.104.898
waarvan Kindbijdrage	€ 1.080.679
waarvan inwonerbijdrage Toezicht WMO	€ 11.599
waarvan Forensische zorg	€ 12.620

Gemeente: Stichtse Vecht

Aantal inwoners: *** 64.513
Aantal kinderen: *** 13.516

BIJDRAGEN	VERGOEDINGEN
------------------	---------------------

<p>Basistaken</p> <p style="text-align: right;">€ 432.743</p> <p>Gezondheidsbescherming Infectieziektebestrijding (IZB) * TBC bestrijding (TBC) * Medische Milieukundige zorg (MMK) * Technische hygiënezorg (THZ) * Seksuele gezondheid: soa bestrijding *</p> <p>Gezondheidsbevordering Gezondheidsbeleid * Onderzoek: Gezondheidsmonitor *</p> <p>Toezicht & Advies Inspecties Kinderopvang</p> <p>Crisisfunctie: advies en ondersteuning *</p>	<p style="text-align: center;">Wettelijk verplicht uit te voeren door GGD en/of onder de verantwoordelijkheid van de DPG</p> <p>Intensivering basistaken</p> <p style="text-align: right;">€ 11.218</p> <p>Gezondheidsbescherming Technische hygiënezorg (THZ): advisering publieksevenementen</p> <p>Gezondheidsbevordering Epidemiologische ondersteuning JGZ € 3.053 Project management Gezondheidsbevordering € 8.164</p>
<p>Collectief als GGD</p>	<p>Individueel door gemeenten</p>
<p>Bijdrage voor 2020: € 2.312.666</p>	
<p>Gezondheidsbevordering Seksuele gezondheid: Sense *</p> <p>Toezicht & Advies Forensische zorg Inspecties tatoeage- en piercingshops via derden WMO toezicht *</p> <p>JGZ 0-18 Basistakenpakket **</p> <p style="text-align: right;">€ 1.565.145</p>	<p>Gezondheidsbevordering Seksuele gezondheid; Collectieve preventie € 1.093 Woon Hygiënische Problematiek (WHP) € 9.105</p> <p>Toezicht & Advies Inspecties seks- en relaxinrichtingen € 900</p> <p>JGZ Maatwerk Opvoedspreekuur € 43.081 Stevig Ouderschap € 16.135 VVE € 14.503 Convenantbeheer Verwijsindex € 15.898 Advisering vrijstelling leerplicht € 2.231 Extra Uitvoeringskosten CB's € 11.228</p> <p>JGZ Overige Huisvesting (individueel afgerekend) € 189.386</p> <p style="text-align: right;">€ 303.561</p>
<p>Basistaken-plus</p>	<p style="text-align: center;">Niet wettelijk verplicht uit te voeren door GGD en/of onder de verantwoordelijkheid van de DPG</p> <p style="text-align: right;">Maatwerk</p>

BIJDRAGEN	VERGOEDINGEN
------------------	---------------------

* = inwonerbijdrage gefinancierd
** = kindbijdrage gefinancierd

*** = peildatum 1 januari 2018

Saldo kwadrant basistaken	€ 432.743
waarvan inwonerbijdrage	€ 329.243
waarvan inspecties kinderopvang	€ 103.500
Saldo kwadrant basistaken-plus	€ 1.565.145
waarvan Kindbijdrage	€ 1.530.755
waarvan inwonerbijdrage Toezicht WMO	€ 16.235
waarvan Forensische zorg	€ 18.155

Gemeente: Utrecht

Aantal inwoners: *** 347.483
Aantal kinderen: *** 69.485

BIJDRAGEN **VERGOEDINGEN**

Wettelijk verplicht uit te voeren door GGD en/of
onder de verantwoordelijkheid van de DPG

Basistaken

€ 1.330.360

Gezondheidsbescherming
Infectieziektebestrijding (IZB) *
TBC bestrijding (TBC) *
Medische Milieukundige zorg (MMK) *
Technische hygiënezorg (THZ) *
Seksuele gezondheid: soa bestrijding *
Gezondheidsbevordering
Gezondheidsbeleid *
Onderzoek: Gezondheidsmonitor *
Toezicht & Advies
Inspecties Kinderopvang

**Crisisfunctie: advies en
ondersteuning ***

Collectief als
GGD

Bijdrage voor 2020: € 1.692.602

Gezondheidsbevordering
Seksuele gezondheid: Sense *

Toezicht & Advies
Forensische zorg
Inspecties tatoeage- en piercingshops via derden
WMO toezicht *

JGZ 0-18
Basistakenpakket **

€ 112.137

Basistaken-plus

Intensivering basistaken

€ 93.435

Gezondheidsbescherming
Technische hygiënezorg (THZ): advisering
publieksevenementen € 25.403
Meldingen bron- en contactonderzoek € 68.032

Individueel door
gemeenten

Gezondheidsbevordering
Meldpunt niet acuut: Organisatie en inzet bemoeizorgtr: € 85.579
Bedrijfsvoering
Doorberekening ICT Stadskantoor € 53.559
Materieel huisvestingsbudget Stadskantoor € 17.533

JGZ Maatwerk

€ 156.671

Maatwerk

Niet wettelijk verplicht uit te voeren door GGD en/of
onder de verantwoordelijkheid van de DPG

BIJDRAGEN **VERGOEDINGEN**

* = inwonerbijdrage gefinancierd
** = kindbijdrage gefinancierd

*** = peildatum 1 januari 2018

Saldo kwadrant basistaken € 1.330.360
waarvan inwonerbijdrage € 1.330.360
waarvan inspecties Kinderopvang € -

Saldo kwadrant basistaken-plus € 112.137
waarvan Kindbijdrage € -
waarvan inwonerbijdrage Toezicht WMO € -
waarvan Forensische zorg € 112.137

Gemeente: Utrechtse Heuvelrug

Aantal inwoners: *** 49.314
Aantal kinderen: *** 9.965

BIJDRAGEN **VERGOEDINGEN**

Wettelijk verplicht uit te voeren door GGD en/of onder de verantwoordelijkheid van de DPG

Basistaken		Intensivering basistaken	
	€ 356.124		€ 15.702
Gezondheidsbescherming		Gezondheidsbescherming	
Infectieziektebestrijding (IZB) *		Technische hygiënezorg (THZ): advisering publieksevenementen	€ 735
TBC bestrijding (TBC) *			
Medische Milieukundige zorg (MMK) *			
Technische hygiënezorg (THZ) *			
Seksuele gezondheid: soa bestrijding *			
Gezondheidsbevordering		Gezondheidsbevordering	
Gezondheidsbeleid *		Epidemiologische ondersteuning JGZ	€ 8.308
Onderzoek: Gezondheidsmonitor *		Project management Gezondheidsbevordering	€ 6.660
Toezicht & Advies			
Inspecties Kinderopvang			
Crisisfunctie: advies en ondersteuning *			
Collectief als GGD		Individueel door gemeenten	
	Bijdrage voor 2020: € 1.674.144		
Gezondheidsbevordering		Gezondheidsbevordering	
Seksuele gezondheid: Sense *		Seksuele gezondheid; Collectieve preventie	€ 417
Toezicht & Advies		Woon Hygiënische Problematiek (WHP)	€ 6.650
Forensische zorg			
Inspecties tatoeage- en piercingshops	via derden		
WMO toezicht *			
JGZ 0-18		JGZ Maatwerk	
Basistakenpakket **		Stevig Ouderschap	€ 16.136
		VVE	€ 4.065
		Convenantbeheer Verwijsindex	€ 11.595
		Advisering vrijstelling leerplicht	€ 1.913
		JGZ Overige	
		Huisvesting (individueel afgerekend)	€ 107.151
	€ 1.154.391		€ 147.927
Basistaken-plus		Maatwerk	

Niet wettelijk verplicht uit te voeren door GGD en/of onder de verantwoordelijkheid van de DPG

BIJDRAGEN **VERGOEDINGEN**

* = inwonerbijdrage gefinancierd
** = kindbijdrage gefinancierd

*** = peildatum 1 januari 2018

Saldo kwadrant basistaken	€ 356.124
waarvan inwonerbijdrage	€ 251.674
waarvan inspecties Kinderopvang	€ 104.450
Saldo kwadrant basistaken-plus	€ 1.154.391
waarvan Kindbijdrage	€ 1.128.586
waarvan inwonerbijdrage Toezicht WMO	€ 12.410
waarvan Forensische zorg	€ 13.394

Gemeente: Veenendaal

Aantal inwoners: *** 64.918
Aantal kinderen: *** 14.867

BIJDRAGEN	VERGOEDINGEN
------------------	---------------------

Wettelijk verplicht uit te voeren door GGD en/of
onder de verantwoordelijkheid van de DPG

Basistaken

€ 447.309

- Gezondheidsbescherming**
 Infectieziektebestrijding (IZB) *
 TBC bestrijding (TBC) *
 Medische Milieukundige zorg (MMK) *
 Technische hygiënezorg (THZ) *
 Seksuele gezondheid: soa bestrijding *
Gezondheidsbevordering
 Gezondheidsbeleid *
 Onderzoek: Gezondheidsmonitor *
Toezicht & Advies
 Inspecties Kinderopvang

Crisisfunctie: advies en ondersteuning *

Intensivering basistaken

€ -

- Gezondheidsbescherming**
 Technische hygiënezorg (THZ): advisering
 publieksevenementen € -

Gezondheidsbevordering
 Epidemiologische ondersteuning JGZ € -
 Project management Gezondheidsbevordering € -

Collectief als
GGD

Bijdrage voor 2020: € 2.319.423

Individueel door
gemeenten

- Gezondheidsbevordering**
 Seksuele gezondheid: Sense *

- Gezondheidsbevordering**
 Woon hygiënische problematiek € 9.176

- Toezicht & Advies**
 Forensische zorg
 Inspecties tatoeage- en piercingshops via derden
 WMO toezicht *

- JGZ 0-18**
 Basistakenpakket **

- JGZ Maatwerk**
 VVE € 4.958
 Prenatale zorg € 3.570
 Advisering vrijstelling leerplicht € 2.231

€ 1.704.417

€ 167.697

Basistaken-plus

Niet wettelijk verplicht uit te voeren door GGD en/of
onder de verantwoordelijkheid van de DPG

Maatwerk

BIJDRAGEN	VERGOEDINGEN
------------------	---------------------

* = inwonerbijdrage gefinancierd
** = kindbijdrage gefinancierd

*** = peildatum 1 januari 2018

Saldo kwadrant basistaken € **447.309**
 waarvan inwonerbijdrage € 331.309
 waarvan inspecties kinderopvang € 116.000

Saldo kwadrant basistaken-plus € **1.704.417**
 waarvan Kindbijdrage € 1.683.762
 waarvan inwonerbijdrage Toezicht WMO € 16.337
 waarvan Forensische zorg € 4.318

Gemeente: Vijfheerenlanden

Aantal inwoners: *** 55.001
Aantal kinderen: *** 11.736

BIJDRAGEN

VERGOEDINGEN

Wettelijk verplicht uit te voeren door GGD en/of
onder de verantwoordelijkheid van de DPG

Basistaken

Intensivering basistaken

	€ 380.198
Gezondheidsbescherming	
Infectieziektebestrijding (IZB) *	
TBC bestrijding (TBC) *	
Medische Milieukundige zorg (MMK) *	
Technische hygiënezorg (THZ) *	
Seksuele gezondheid: soa bestrijding *	
Gezondheidsbevordering	
Gezondheidsbeleid *	
Onderzoek: Gezondheidsmonitor *	
Toezicht & Advies	
Inspecties Kinderopvang	
Crisisfunctie: advies en ondersteuning *	
Collectief als GGD	
Bijdrage voor 2020: € 1.999.136	

	€ 40.118
Gezondheidsbescherming	
Technische hygiënezorg (THZ): advisering publieksevenementen	€ 833
Gezondheidsbevordering	
Epidemiologische ondersteuning JGZ	€ 5.214
Projectmanagement Gezondheidsbevordering	€ 34.072
Individueel door gemeenten	

Gezondheidsbevordering	
Seksuele gezondheid: Sense *	
Toezicht & Advies	
Forensische zorg	
Inspecties tatoeage- en piercingshops	via derden
WMO toezicht *	
JGZ 0-18	
Basistakenpakket **	
	€ 1.360.125

Gezondheidsbevordering	
Woon Hygiënische Problematiek (WHP)	€ 7.808
Meldpunt niet acuut	€ 18.153
Relationele en seksuele gezondheid scholen	€ 15.424
JGZ Maatwerk	
VVE	€ 5.949
Convenantbeheer Verwijsindex	€ 13.696
Prenatale zorg	€ 2.677
Advisering vrijstelling leerplicht	€ 638
JGZ Overige	
Huisvesting (individueel afgerekend) (Vianen)	€ 154.350
	€ 218.695

Basistaken-plus

Maatwerk

Niet wettelijk verplicht uit te voeren door GGD en/of
onder de verantwoordelijkheid van de DPG

BIJDRAGEN

VERGOEDINGEN

* = inwonerbijdrage gefinancierd
** = kindbijdrage gefinancierd

*** = peildatum 1 januari 2018

Saldo kwadrant basistaken	€ 380.198
waarvan inwonerbijdrage	€ 280.698
waarvan inspecties Kinderopvang	€ 99.500

Saldo kwadrant basistaken-plus	€ 1.360.125
waarvan Kindbijdrage	€ 1.329.161
waarvan inwonerbijdrage Toezicht WMO	€ 13.841
waarvan Forensische zorg	€ 17.123

Gemeente: Wijk bij Duurstede

Aantal inwoners: *** 23.678
Aantal kinderen: *** 4.943

BIJDRAGEN **VERGOEDINGEN**

Basistaken		Wettelijk verplicht uit te voeren door GGD en/of onder de verantwoordelijkheid van de DPG		Intensivering basistaken	
	€ 161.441			€ 7.235	
Gezondheidsbescherming		Gezondheidsbescherming		Gezondheidsbescherming	
Infectieziektebestrijding (IZB) *		Technische hygiënezorg (THZ): advisering	€ 351	Technische hygiënezorg (THZ): advisering	€ 351
TBC bestrijding (TBC) *		publieksevenementen			
Medische Milieukundige zorg (MMK) *					
Technische hygiënezorg (THZ) *					
Seksuele gezondheid: soa bestrijding *					
Gezondheidsbevordering		Gezondheidsbevordering		Gezondheidsbevordering	
Gezondheidsbeleid *		Epidemiologische ondersteuning JGZ	€ 1.473	Epidemiologische ondersteuning JGZ	€ 1.473
Onderzoek: Gezondheidsmonitor *		Project management Gezondheidsbevordering	€ 5.410	Project management Gezondheidsbevordering	€ 5.410
Toezicht & Advies					
Inspecties Kinderopvang					
Crisisfunctie: advies en ondersteuning *					
Collectief als GGD				Individueel door gemeenten	
	Bijdrage voor 2020: € 797.977				
Gezondheidsbevordering		Gezondheidsbevordering			
Seksuele gezondheid: Sense *					
Toezicht & Advies					
Forensische zorg					
Inspecties tatoeage- en piercingshops	via derden				
WMO toezicht *					
JGZ 0-18		JGZ Maatwerk			
Basistakenpakket **		Stevig Ouderschap	€ 14.442		
		VVE	€ 1.487		
		Convenantbeheer Verwijsindex	€ 5.837		
		Advisering vrijstelling leerplicht	€ 956		
		Werkzaamheden Inlooppunt	€ 10.552		
		JGZ Overige			
		Huisvesting (individueel afgerekend)	€ 27.039		
	€ 568.989			€ 60.313	
Basistaken-plus				Maatwerk	
		Niet wettelijk verplicht uit te voeren door GGD en/of onder de verantwoordelijkheid van de DPG			

BIJDRAGEN **VERGOEDINGEN**

* = inwonerbijdrage gefinancierd
** = kindbijdrage gefinancierd

*** = peildatum 1 januari 2018

Saldo kwadrant basistaken	€ 161.441
waarvan inwonerbijdrage	€ 120.841
waarvan inspecties kinderopvang	€ 40.600
Saldo kwadrant basistaken-plus	€ 568.989
waarvan Kindbijdrage	€ 559.820
waarvan inwonerbijdrage Toezicht WMO	€ 5.959
waarvan Forensische zorg	€ 3.210

Gemeente: Woerden

Aantal inwoners: *** 51.758
Aantal kinderen: *** 11.637

BIJDRAGEN

VERGOEDINGEN

Wettelijk verplicht uit te voeren door GGD en/of
onder de verantwoordelijkheid van de DPG

Basistaken

Intensivering basistaken

Basistaken		Intensivering basistaken	
	€ 355.997		€ 8.879
Gezondheidsbescherming		Gezondheidsbescherming	
Infectieziektebestrijding (IZB) *		Technische hygiënezorg (THZ): advisering	€ -
TBC bestrijding (TBC) *		publieksevenementen	
Medische Milieukundige zorg (MMK) *			
Technische hygiënezorg (THZ) *			
Seksuele gezondheid: soa bestrijding *			
Gezondheidsbevordering		Gezondheidsbevordering	
Gezondheidsbeleid *		Epidemiologische ondersteuning JGZ	€ 2.419
Onderzoek: Gezondheidsmonitor *		Project management Gezondheidsbevordering	€ 6.459
Toezicht & Advies			
Inspecties Kinderopvang			
Crisisfunctie: advies en ondersteuning *			
Collectief als GGD			Individueel door gemeenten
	Bijdrage voor 2020: € 2.010.914		
Gezondheidsbevordering		Gezondheidsbevordering	
Seksuele gezondheid: Sense *		Meldpunt niet acuut	€ 5.723
Toezicht & Advies			
Forensische zorg			
Inspecties tatoeage- en piercingshops	via derden		
WMO toezicht *			
JGZ 0-18		JGZ Maatwerk	
Basistakenpakket **		Opvoedspreekuur	€ 26.772
		Stevig Ouderschap	€ 38.726
		VVE	€ 26.771
		Convenantbeheer Verwijsindex	€ 13.800
		Prenatale zorg	€ 3.123
		Advisering vrijstelling leerplicht	€ 1.913
		Intensivering Verbindende JGZ	€ 13.386
		Inzet medewerker VETC zorgconsulent	€ 26.771
		JGZ Overige	
		Huisvesting (individueel afgerekend)	€ 147.564
	€ 1.341.490		€ 304.548

Basistaken-plus

Maatwerk

Niet wettelijk verplicht uit te voeren door GGD en/of
onder de verantwoordelijkheid van de DPG

BIJDRAGEN

VERGOEDINGEN

* = inwonerbijdrage gefinancierd
** = kindbijdrage gefinancierd

*** = peildatum 1 januari 2018

Saldo kwadrant basistaken	€ 355.997
waarvan inwonerbijdrage	€ 264.147
waarvan inspecties kinderopvang	€ 91.850
Saldo kwadrant basistaken-plus	€ 1.341.490
waarvan Kindbijdrage	€ 1.317.949
waarvan inwonerbijdrage Toezicht WMO	€ 13.025
waarvan Forensische zorg	€ 10.516

Gemeente: Woudenberg

Aantal inwoners: *** 13.021
Aantal kinderen: *** 3.210

BIJDRAGEN	VERGOEDINGEN
------------------	---------------------

Wettelijk verplicht uit te voeren door GGD en/of
onder de verantwoordelijkheid van de DPG

Basistaken

Gezondheidsbescherming
 Infectieziektebestrijding (IZB) *
 TBC bestrijding (TBC) *
 Medische Milieukundige zorg (MMK) *
 Technische hygiënezorg (THZ) *
 Seksuele gezondheid: soa bestrijding *
Gezondheidsbevordering
 Gezondheidsbeleid *
 Onderzoek: Gezondheidsmonitor *
Toezicht & Advies
 Inspecties Kinderopvang

Crisisfunctie: advies en ondersteuning *

€ 98.353

Intensivering basistaken

Gezondheidsbescherming
 Technische hygiënezorg (THZ): advisering
 publieksevenementen € 184

Gezondheidsbevordering
 Epidemiologische ondersteuning JGZ € 1.155
 Projectmanagement gezondheidsbevordering € 2.824

Toezicht & Advies
 Inspecties Kinderopvang: Landelijk register
 Kinderopvang en lichte handhaving € 5.400

€ 9.563

Collectief als
GGD

Bijdrage voor 2020: € 514.834

Individueel door
gemeenten

Gezondheidsbevordering
 Seksuele gezondheid: Sense *

Toezicht & Advies
 Forensische zorg
 Inspecties tatoeage- en piercingshops via derden
 WMO toezicht *

JGZ 0-18
 Basistakenpakket **

€ 368.264

Gezondheidsbevordering
 Seksuele gezondheid; Collectieve preventie € 208
 Woon Hygiënische Problematiek (WHP) € 1.730
 Meldpunt niet acuut € 1.176
 Gezondheidsvoorlichting voor Statushouders € 1.461

JGZ Maatwerk
 Stevig Ouderschap € 4.840
 VVE € 967
 Advisering vrijstelling leerplicht € 319

JGZ Overige
 Huisvesting (individueel afgerekend) € 27.955

€ 38.654

Basistaken-plus

Niet wettelijk verplicht uit te voeren door GGD en/of
onder de verantwoordelijkheid van de DPG

Maatwerk

BIJDRAGEN	VERGOEDINGEN
------------------	---------------------

* = inwonerbijdrage gefinancierd
** = kindbijdrage gefinancierd

*** = peildatum 1 januari 2018

Saldo kwadrant basistaken	€	98.353
waarvan inwonerbijdrage	€	66.453
waarvan inspecties kinderopvang	€	31.900

Saldo kwadrant basistaken-plus	€	368.264
waarvan Kindbijdrage	€	363.549
waarvan inwonerbijdrage Toezicht WMO	€	3.277
waarvan Forensische zorg	€	1.439

Gemeente: Zeist

Aantal inwoners: *** 63.322
Aantal kinderen: *** 13.600

BIJDRAGEN	VERGOEDINGEN
------------------	---------------------

Wettelijk verplicht uit te voeren door GGD en/of
onder de verantwoordelijkheid van de DPG

Basistaken

€ 461.464

- Gezondheidsbescherming**
- Infectieziektebestrijding (IZB) *
- TBC bestrijding (TBC) *
- Medische Milieukundige zorg (MMK) *
- Technische hygiënezorg (THZ) *
- Seksuele gezondheid: soa bestrijding *
- Gezondheidsbevordering**
- Gezondheidsbeleid *
- Onderzoek: Gezondheidsmonitor *
- Toezicht & Advies**
- Inspecties Kinderopvang

- Crisisfunctie: advies en ondersteuning ***

Collectief als
GGD

Bijdrage voor 2020: € 2.203.919

- Gezondheidsbevordering**
- Seksuele gezondheid: Sense *

- Toezicht & Advies**
- Forensische zorg
- Inspecties tatoeage- en piercingshops via derden
- WMO toezicht *

- JGZ 0-18**
- Basistakenpakket **

€ 1.579.339

Basistaken-plus

Niet wettelijk verplicht uit te voeren door GGD en/of
onder de verantwoordelijkheid van de DPG

Intensivering basistaken

€ 24.222

- Gezondheidsbescherming**
- Technische hygiënezorg (THZ): advisering € 932
- publieksevenementen

- Gezondheidsbevordering**
- Epidemiologische ondersteuning JGZ € 3.918
- Project management Gezondheidsbevordering € 19.372

Individueel door
gemeenten

- Gezondheidsbevordering**
- Woon Hygiënische Problematiek (WHP) € 10.409
- Meldpunt niet acuut € 6.981

- JGZ Maatwerk**
- Stevig Ouderschap € 38.726
- VVE € 26.771
- Convenantbeheer Verwijsindex € 15.914
- Prenatale zorg € 2.900
- Advisering vrijstelling leerplicht € 2.231
- Intensivering Verbindende JGZ € 3.799

€ 138.893

Maatwerk

- JGZ Overige**
- Huisvesting (individueel afgerekend) € 31.162

BIJDRAGEN	VERGOEDINGEN
------------------	---------------------

* = inwonerbijdrage gefinancierd
** = kindbijdrage gefinancierd

*** = peildatum 1 januari 2018

Saldo kwadrant basistaken	€ 461.464
waarvan inwonerbijdrage	€ 323.164
waarvan inspecties kinderopvang	€ 138.300

Saldo kwadrant basistaken-plus	€ 1.579.339
waarvan Kindbijdrage	€ 1.540.268
waarvan inwonerbijdrage Toezicht WMO	€ 15.935
waarvan Forensische zorg	€ 23.136



GGD regio Utrecht

Postbus 51
3700 AB Zeist

T 030 608 608 6
E info@ggdru.nl
I www.ggdru.nl

Uitgave
© GGD regio Utrecht
Tekeningen Bureau voor Beeldzaken
april 2019

GGD regio Utrecht





Wettelijk kader - Publieke Gezondheidszorg

Gemeenten verantwoordelijk voor publieke gezondheid

GGD regio Utrecht is de gezondheidsdienst van en voor de 26 gemeenten van regio Utrecht. De werkzaamheden van de GGD zijn neergelegd in wetgeving; voornamelijk in de Wet Publieke Gezondheid (Wpg).

GGDrU spant zich ervoor in om voor alle inwoners goede omstandigheden te creëren voor een zo gezond mogelijk leven - thuis, in de directe woonomgeving, op school, op het werk en in de vrije tijd. Voor mensen die extra ondersteuning nodig hebben, doen we extra moeite, zodat alle mensen de kans krijgen om mee te doen.

GGD regio Utrecht een greep uit onze taken:

- Infectieziektebestrijding, waaronder TBC en Soa-bestrijding, de uitvoering van het rijksvaccinatieprogramma en het voorkómen van importziekten door het geven van reisadvies;
- Milieu en gezondheid;
- Toezicht op de kwaliteit, de veiligheid en hygiëne van diverse voorzieningen;
- Jeugdgezondheidszorg;
- Epidemiologie: onderzoek naar de gezondheidssituatie van de bevolking;
- Gezondheidsbevordering: advisering over het bevorderen en behouden van gezondheid door epidemiologisch onderzoek;
- Openbare Geestelijke Gezondheidszorg;
- Crisisbestrijding;
- Forensische zorg.

Wij adviseren en ondersteunen gemeenten over gezondheidsbeleid en werken bij al onze werkzaamheden nauw samen met gemeenten en partners in de regio.

De visie van GGD regio Utrecht nader bekeken

“GGD regio Utrecht werkt aan een samenleving die gericht is op gezond en veilig leven. Een samenleving, waarin ieder mens uitgenodigd wordt om, afhankelijk van zijn mogelijkheden, een bijdrage te leveren en gezonde keuzes te maken.”

Bekijk op youtube het GGDrU filmpje: ‘Samen kunnen we het slimmer aanpakken’:



Per periode van vier jaar geeft de **bestuursagenda** richting aan de dienstverlening van GGDrU, gevoed vanuit maatschappelijke waarde. De bestuursagenda 2019-2023 legt vooral inhoudelijke accenten op de werkzaamheden die we vanuit onze maatschappelijke opgave (zoals uit de Wet publieke gezondheid) doen.

Dienstverlening GGD regio Utrecht 2018 in cijfers



	GGD regio Utrecht		Woerden
Jeugdgezondheidszorg	Kinderen in zorg 0-18 jaar	219.374	14.781
Toezicht op de kwaliteit, de veiligheid en hygiëne van diverse voorzieningen	Inspecties kinderdagverblijven	677	29
	Inspecties buitenschoolse opvang	627	34
	Inspecties gastouderbureaus	37	1
	Inspecties gastouders	685	53
	Inspecties tatoeage- en piercingshops	147	8
	Inspecties seksinrichtingen	8	0
Milieu en Gezondheid (Medische Milieukunde)	Totaal aantal meldingen (waaronder informatievragen, adviesvragen en voorlichtingsactiviteiten) van zowel burgers, gemeentes als andere instanties over bijvoorbeeld bodemverontreinigingen, asbest, luchtverontreiniging en advisering bij ruimtelijk plannen.	507	16
Forensische geneeskunde	Lijkschouwingen natuurlijke dood	125	7
	Lijkschouwingen niet natuurlijke dood	491	14
	Euthanasie	441	18
Infectieziektenbestrijding	Aantal casussen	1.159	32
	Meldingen van meldingsplichtige ziektes (en vervolgens bron- en contactonderzoek)	671	27
	Telefonische vragen over infectieziekten	1.747	45
Seksuele gezondheid	Consulten seksueel overdraagbare aandoeningen (soa)	5.598	Gegevens niet beschikbaar ivm anonimiteit
	Gevonden soa (= vindpercentage 19%)	1.066	Gegevens niet beschikbaar ivm anonimiteit
Reizigerszorg	Aantal bezoekers	33.525	571
Tuberculose	Aantal bezoekers	7.975	140
Psychosociale hulpverlening	Inzet door incidentenpool bij calamiteiten	81	0
Advies	Advisering en ondersteuning van 25 gemeenten (uitgezonderd Utrecht) en de 5 sub-regio's bij de ontwikkeling en uitvoering van het gezondheidsbeleid, jeugdbeleid, Wmo-beleid, invoering omgevingswet; gericht op het bevorderen van de gezondheid en zelfredzaamheid van haar inwoners. De advisering en ondersteuning is afgestemd op de behoeften en situatie van betreffende gemeente of regio. De advisering wisselde van intensiteit van een eenmalig advies tot langdurende adviestrajecten.		De advisering richtte zich o.a. op het verkleinen van sociaal economische gezondheidsverschillen, de omgevingsvisie en het aanstellen van een regiocoördinator Kindermishandeling en Huiselijk geweld.
Openbare Geestelijke Gezondheidszorg	Trajecten en consulten	88 / 22	n.v.t.
	Woonhygiënische problematiek (WHP)		
	Meldingen en trajecten Voorkomen huisuitzetting (VIA)	19 / 4	n.v.t.
	Meldingen Meldpunt Zorg en Overlast (MZO)	247	n.v.t.
	Meldingen en consulten Meldpunt Bijzondere Zorg Overlast (MBZO)	35 / 4	n.v.t.
Gezondheidsmonitor	Via diverse vormen van onderzoek worden gegevens verzameld en geanalyseerd die nodig zijn om gemeenten inzicht te geven in de gezondheidssituatie van hun burgers. Dit inzicht vormt de basis voor het ontwikkelen van het lokaal gezondheidsbeleid op gemeente- en meer en meer ook op wijkniveau.		Cijfers worden geduid en in perspectief gezet voor gemeenten. Gemeenten worden n.a.v. de cijfers geadviseerd over het lokale volksgezondheidsbeleid.

Colofon

Uitgave GGDrU, 2019
GGD regio Utrecht
Postbus 51, 3700 AB Zeist
030-608 608 6

www.ggdru.nl
info@ggdru.nl

Meer informatie:

Kijk voor actuele kerngegevens, cijfers en resultaten van onderzoek en monitoring door GGD regio Utrecht in de gezondheidsatlas:
www.ggdatlas.nl of op de website van GGD regio Utrecht:
www.ggdru.nl

Specifieke dienstverlening gemeente Woerden

GGD regio Utrecht biedt de mogelijkheid om dienstverlening in te kopen of aan te passen aan de wensen van de gemeenten. Hieronder een overzicht van de specifieke dienstverlening die de gemeente Woerden in 2018 bij GGD regio Utrecht heeft afgenomen.

- Lokaal onderzoek
- Projectmanagement gezondheidsbevordering
- Technische Hygiënezorg
- Nuchter Verstand
- Bijdrage VGV
- Stevig Ouderschap
- VVE
- Convenantbeheer Verwijsindex
- Prenatale zorg
- Advisering vrijstelling leerplicht
- Opvoedspreekuur
- Verbindingsofficier Woerden Wijzer
- Inzet medewerker VETC zorgconsulent
- Huisvesting

Inwoneraantallen

Inwoners	regio Utrecht		Woerden	
Kinderen 0 tot 18 jaar	275.515	21%	11.637	22%
Volwassenen 18 tot 65 jaar	806.566	62%	30.731	59%
Ouderen 65+ jaar	213.403	16%	9.390	18%
Inwoners totaal	1.295.484	100%	51.758	100%

Bron: CBS Statline, peildatum 01-01-2018

Financiering

In de tabel hieronder ziet u wat Woerden in 2018 heeft betaald voor het collectieve takenpakket uit de WPG (voor alle gemeenten hetzelfde), inclusief Wmo-toezicht en inclusief Toezicht Kinderopvang. Daaronder vindt u wat alle gemeenten gezamenlijk daarvoor betalen. Het taartdiagram geeft een overzicht van de gehele financiering van de GGD regio Utrecht.

Inkomsten	2018
Gemeentelijke bijdrage Woerden	€ 1.465.853
Gemeentelijke bijdragen totaal (alle 26)	€ 26.860.430
Totale begroting	€ 43.971.764

TIP: Gezondheidsatlas

In de gezondheidsatlas van GGD regio Utrecht vindt u veel cijfers over de gezondheid van inwoners uit uw gemeente. U kunt zelf onderwerpen selecteren waarvan u de cijfers wilt zien. Ook kunt u zelf kiezen hoe u de informatie wilt zien: weergegeven in een kaart, tabel of grafiek.

www.ggdatlas.nl

Financiering GGDrU (Begroting 2018)

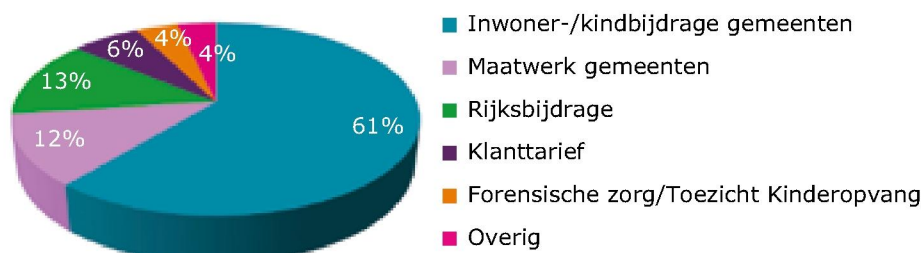

Meer informatie:

Neem voor specifieke vragen over de dienstverlening van GGD regio Utrecht contact op met de accounthouder van uw regio:

Sanne Krol
06-478 363 64
skrol@ggdru.nl