

From: Raadsgriffie
Sent: maandag 20 juli 2020 13:28:35
To: Gemeentehuis
Cc:
Subject: FW: Vastgestelde begroting 2021 GGD regio Utrecht
Attachments: Brief aan de raden 2 juli 2020.pdf; 20200629 Samenvattend overzicht zienswijzen ontwerpbegroting 2021.pdf; Vastgestelde begroting 2021 GGDrU.pdf

Beste collega,

Gaarne bijgevoegde stukken inboeken.

Raadsgriffie | Gemeente Woerden

Postbus 45, 3440 AA Woerden | Blekerijlaan 14, 3447 GR Woerden
0348 14 0348 | E raadsgriffie@woerden.nl W gemeenteraad.woerden.nl

[Wilt u op de hoogte blijven van het werk van de gemeenteraad? Meld u dan aan voor de nieuwsbrief.](#)

Verzonden: maandag 6 juli 2020 10:20

Onderwerp: Vastgestelde begroting 2021 GGD regio Utrecht

Geachte raad,

Bijgaand treft u de vastgestelde begroting 2021 aan van GGD regio Utrecht.
Nadere toelichting vindt u in de brief die ook als bijlage bij deze mail is gevoegd.

Met vriendelijke groet,

Directeur
GGD regio Utrecht
030-6086086



[GGD regio Utrecht e-mail disclaimer](#)





Zienswijzen

Ontwerpbegroting 2021



Ontwerpbegroting 2021

Zienswijze	Gemeenten	Reactie bestuur
Steun / geen zienswijze (g.z.)	Baarn (g.z.) Houten Leusden Lopik Montfoort (g.z.) Oudewater Renswoude (g.z.) <i>Stichtse Vecht</i> Utrechtse Heuvelrug <i>Veenendaal</i> Woerden Zeist	Gemeente cursief betekent dat het een concept reactie is, vooruitlopend op de raadsvergadering of nog formeel te ontvangen collegebesluit
Waardering uit te spreken over hoe de GGDrU als crisisorganisatie functioneert in de bestrijding van het Corona-virus	Amersfoort Bunnik Bunschoten Eemnes Houten <i>IJsselstein</i> Lopik Montfoort <i>Nieuwegein</i> Oudewater Rhenen <i>De Ronde Venen</i> Soest <i>Stichtse Vecht</i> Utrechtse Heuvelrug Utrecht Vijfheerenlanden Woudenberg Zeist	Het bestuur is erkentelijk voor de waardering aan de organisatie van GGDrU.

Ontwerpbegroting 2021: n.a.v. Corona

Zienswijze	Gemeenten	Reactie bestuur
Informeren over de effecten van corona op de werkzaamheden van het lopende jaar en volgend jaar.	Bunnik IJsselstein Lopik Montfoort <i>Nieuwegein</i> Rhenen Soest <i>Stichtse Vecht</i> Utrecht <i>Veenendaal</i> Vijfheerenlanden	Het bestuur wordt in en buiten de reguliere P&C momenten periodiek geïnformeerd over de effecten van corona op de uitvoering van taken door GGDrU
Inzicht in de extra kosten van Corona eerder dan de reguliere cyclus.	Bunnik Lopik Montfoort <i>Nieuwegein</i> Oudewater Rhenen Soest <i>Stichtse Vecht</i> Utrecht <i>Veenendaal</i> Vijfheerenlanden Woerden Amersfoort	De Berap 2020-1 geeft een eerste inzicht in de extra kosten als gevolg van corona. Daarnaast zal het bestuur periodiek worden geïnformeerd over de financiële consequenties van de Corona werkzaamheden.
Vóór de bespreking van de begroting 2021 in de gemeenteraad te komen met een update over de te verwachten financiële impact van COVID-19		De Berap 2020-1 geeft een eerste inzicht in de extra kosten als gevolg van corona.

Ontwerpbegroting 2021: andere opmerkingen

Zienswijze	Gemeenten	Reactie bestuur
Benieuwd naar acties richting het Rijk om eventuele financiële compensatie te verlenen voor de Corona-kosten.	Bunnik IJsselstein Lopik Montfoort <i>Nieuwegein</i> <i>De Ronde Venen</i> Vijfheerenlanden	De GGD-voorzitters hebben een brief aan de Minister verzonden. Op landelijk niveau vindt inmiddels afstemming plaats tussen VWS, VNG en GGD GHOR over de kosten die worden gemaakt tav corona. De toezegging is door VWS gedaan dat financiële compensatie zal plaatsvinden van de gemaakte meerkosten voor GGD'en. Afgesproken is tevens in ieder geval dat de VNG een bericht uitbrengt naar de gemeenten dat ze niet gekort gaan worden op het gemeentefonds omdat GGD-en de verkregen inwonerbijdrage/kindbijdrage voor een (groot) deel anders hebben ingezet dan waar voor bedoeld was.
Extra uitgaven voor de bestrijding van het Coronavirus goed te administreren i.v.m. mogelijke compensatie vanuit het Rijk	Utrechtse Heuvelrug	GGDrU registreert sinds het begin van de inzet de extra uitgaven voor bestrijding van het coronavirus.
Onderzoeken welke taken efficiënter uitgevoerd kunnen worden om kosten te besparen indien geen dekking wordt gevonden om de voorgestelde loon- en prijsindex voor 2021 volledig te compenseren.	Amersfoort	Het bestuur heeft een goed beeld van wat GGDrU in de afgelopen jaren heeft gedaan om te komen tot een efficiënte bedrijfsvoering en concludeert dat dit betekent dat een eventueel gesprek over een lagere bijdrage gevoerd moet worden over de inhoud. De bestuursconferentie in oktober 2020 biedt hiervoor de gelegenheid.
Gesprek starten over het opstellen van een begroting 2022 die beter past bij de beschikbare middelen van onze gemeenten.	Eemnes	Het bestuur heeft een goed beeld van wat GGDrU in de afgelopen jaren heeft gedaan om te komen tot een efficiënte bedrijfsvoering en concludeert dat dit betekent dat een eventueel gesprek over een lagere bijdrage gevoerd moet worden over de inhoud. De bestuursconferentie in oktober 2020 biedt hiervoor de gelegenheid.

Ontwerpbegroting 2021

Zienswijze	Gemeenten	Reactie bestuur
Onderzoeken of in aanvulling op de analyse uitvoering reizigersadvisering er ook andere (wettelijke) taken zijn die efficiënter uitgevoerd kunnen worden of aan de markt overgelaten kunnen worden	Bunschoten Houten Leusden <i>De Ronde Venen</i> Soest Woudenberg	Het bestuur heeft een goed beeld van wat GGDrU in de afgelopen jaren heeft gedaan om te komen tot een efficiënte bedrijfsvoering en concludeert dat dit betekent dat een eventueel gesprek over een lagere bijdrage gevoerd moet worden over de inhoud. De bestuursconferentie in oktober 2020 biedt hiervoor de gelegenheid.
De planning van de analyse van de uitvoering taak 'reizigersadvisering' aan te passen en eerder te laten plaatsvinden	Bunnik Bunschoten Leusden Soest Utrecht Woudenberg Zeist	Het maken van een goede afweging in de uitvoering van deze taak vraagt om voldoende aandacht, uiteindelijk gaat het om de weging deze taak al dan niet uit te voeren. Op dit moment bestaat er geen financiële druk om deze analyse te versnellen. In de analyse zullen meerdere scenario's worden uitgewerkt.
Door te gaan met de voorlichting over het belang van vaccineren	Rhenen Utrechtse Heuvelrug	GGDrU zet zich bij voortdurend in voor het belang van vaccineren.
Een transparante berekening van de loon- en prijsindexering op te nemen in de ontwerpbegroting ten opzichte van de kaderbrief.	Houten Leusden Soest Woudenberg	Bij het opstellen van de begroting 2022 zal een meer eenduidige toelichting op de loon- en prijsindexering ten opzichte van de kaderbrief 2022 worden opgenomen.
Helder is uw uitleg over het afwijken van werkgeverspremies. We begrijpen dat het verwerken van de meest recente gegevens betekent dat de begroting op dit punt afwijkt van de Kadernota.	Zeist	Het bestuur onderschrijft deze zienswijze.

Ontwerpbegroting 2021

Zienswijze	Gemeenten	Reactie bestuur
Zienswijze op de kaderbrief in de uitwerking van de begroting herkenbaar is verwerkt	Amersfoort	Het bestuur onderschrijft deze zienswijze.
In najaar nemen van (financiële) maatregelen om de kosten van GGDrU te beperken (voorwaarde voor steun ontwerp begroting 2021)	Lopik	De voorliggende (ontwerp) begroting 2021 is gebaseerd op uitvoering van de (wettelijke) taken die aan GGDrU zijn opgedragen. In de bestuursconferentie van 2020 (oktober) zal gesproken worden over de uitvoering van de taken (en daarmee gepaard gaande kosten) in het begrotingsjaar 2021 als gevolg van de effecten van de Corona.
Wij verzoeken om voortaan ook in de documenten een korte toelichting op te nemen met betrekking kostenstijgingen als voor Meld- en Adviespunt Bezorgd 2021.	IJsselstein	Deze kostenstijgingen zijn het gevolg van veranderde maatwerkafspraken. Een korte toelichting op de verandering in volume is daarom opgenomen in de begroting. Toelichting op deze afspraken met individuele gemeenten komen terug in de samenwerkingsovereenkomsten.
De kostenstijging voor toezicht kinderopvang is voor ons niet herleidbaar en de rijksmiddelen lijken hiervoor ontoereikend te zijn. We ontvangen hier graag een nadere toelichting op.	Stichtse Vecht	De raming in deze begroting is gebaseerd op de realisatie van het aantal controles in 2019 en de ontwikkeling van het tarief voor toezicht. GGDrU onderzoekt in samenspraak met uw ambtenaren uw en onze raming en het toereiken van de beschikbare middelen vanuit het Rijk. Deze taak wordt gefinancierd op basis van facturatie achteraf.
Kritisch te zijn op de kosten in verband met de zorgelijk financiële situatie van de gemeente.	Wijk bij Duurstede	Het bestuur heeft een goed beeld van wat GGDrU in de afgelopen jaren heeft gedaan om te komen tot een efficiënte bedrijfsvoering en concludeert dat dit betekent dat een eventueel gesprek over een lagere bijdrage gevoerd moet worden over de inhoud. De bestuursconferentie in oktober 2020 biedt hiervoor de gelegenheid.

Ontwerpbegroting 2021

Zienswijze	Gemeenten	Reactie bestuur
Informeren welke acties u nog wilt ondernemen in 2020 i.v.m. budget SOA-bestrijding en wat daarbij uw inschatting is over de slaagkans van de lobby.	Utrecht	Met de komst van de nieuwe minister Volksgezondheid per 1 juli wordt, gezamenlijk met de coördinerende GGD'en, de financiële knelpunten van de ASG regeling nadrukkelijk onder de aandacht gebracht. Hiertoe wordt een brief opgesteld. In samenwerking met stad Utrecht worden andere mogelijkheden benut om de financiële knelpunten onder de aandacht te brengen.
Hechten aan een goed plan om uitgestelde vaccinaties zo snel als mogelijk in te halen en aan activiteiten om de dekingsgraad te verhogen.	Utrecht	GGDrU stelde een plan op voor de uitvoering, en waar nodig het inhalen, van het rijksvaccinatieprogramma (RVP) voor de Midden-Nederland gemeenten. Utrecht voert jeugdgezondheidszorg en RVP zelf uit. GGDrU werkt samen met Utrecht aan activiteiten om de dekingsgraad te verhogen.
Constateren een stijging van de weerstandscoefficiënt van 2,17 maar 2,48/ Een coëfficiënt van meer dan 1 geldt als voldoende. Wij vragen ons af waarom u zo ruim boven de norm van voldoende wilt zitten.	Utrecht	De actualisatie van het ombuigingsplan laat de verwachte ontwikkeling van de weerstandscapaciteit tot en met 2023 zien. Daaruit kan gelezen worden dat weerstandscapaciteit met de onttrekkingen benodigd voor het ombuigingsplan ontwikkelt naar de gewenste verhouding.
Kennis nemen van de onzekere omstandigheden als gevolg van Corona waaronder begroting tot stand is gekomen	Amersfoort Utrecht Wijk bij Duurstede	De voorliggende (ontwerp) begroting 2021 is gebaseerd op continuering van de (wettelijke) taken die aan GGDrU zijn opgedragen. In de bestuursconferentie van 2020 (oktober) zal gesproken worden over de uitvoering van de taken (en daarmee gepaard gaande kosten) in het begrotingsjaar 2021 als gevolg van de effecten van de Corona.

Ontwerpbegroting 2021

Zienswijze	Gemeenten	Reactie bestuur
Wij verzoeken u om – ook voor de basistaken - meer te gaan werken met concrete doelstellingen en indicatoren, zodat wij de effecten van uw werkzaamheden beter kunnen beoordelen.	<i>De Ronde Venen</i>	De bestuursagenda geeft per periode de richting aan de dienstverlening van GGDrU, vastgesteld door het algemeen bestuur, gevoed vanuit maatschappelijke waarde. De bestuursagenda 2019-2023 legt vooral inhoudelijke accenten op de werkzaamheden die we vanuit onze maatschappelijke opgave doen.
Wij verzoeken u alsnog een aparte paragraaf over de (kosten)ontwikkelingen van het GGID in de begroting 2021 op te nemen.	<i>De Ronde Venen</i>	Toelichting op ontwikkeling van kosten voor GGID en dekking van deze kosten maken onderdeel uit van het ombuigingsplan. Dit plan wordt periodiek geactualiseerd. Deze actualisatie wordt verwerkt in de opvolgende begroting (swijziging).

Aan de raadsleden

Kenmerk : Uit-2019/09470/JL/IvdH
Bijlagen : 1
Datum : 2 juli 2020
Onderwerp : Vastgestelde begroting 2021 GGD regio Utrecht

Geachte raadsleden,

Namens het algemeen bestuur van GGDrU dank ik u voor uw zienswijze op de ontwerpbegroting 2021 van de GGD regio Utrecht (GGDrU). Het algemeen bestuur besprak uw zienswijzen bij de vaststelling van de begroting 2021 in de vergadering van 24 juni jl. Bijgevoegd vindt u deze vastgestelde begroting en een overzicht van de ontvangen zienswijzen.

Kaderbrief 2021 & ontwerpbegroting 2021

De begroting 2021 is opgesteld op basis van de uitgangspunten uit de kaderbrief 2021. De kaderbrief 2021 is 10 december 2019 voor zienswijze verstuurd aan uw raad. Conform de geldende procedure van de gemeenschappelijke regeling hebben wij uw raad tevens uitgenodigd zienswijze te geven op de ontwerpbegroting 2021. De reactie en verwerking van uw zienswijze op de kaderbrief is toegelicht in de begeleidende brief bij de ontwerpbegroting 2021. Deze is op 15 april jl. aan u verzonden.

Impact Covid-19 (corona-virus)

In uw zienswijzen op de ontwerp-begroting 2021 spreekt u uw waardering uit voor hoe GGDrU als crisisorganisatie functioneert in de bestrijding van het corona-virus. Het bestuur is erkentelijk voor uw waardering aan het adres van GGDrU. Sinds eind februari 2020 heeft GGD regio Utrecht (GGDrU) vanuit haar wettelijke taak op het gebied van Infectieziektebestrijding (Wet publieke gezondheid) en op aanwijzing van de Minister en de voorzitter van de Veiligheidsregio een grote rol in de bestrijding van het corona-virus. Ten tijde van het opmaken van deze ontwerpbegroting 2021 (maart 2020) heeft het corona-virus (COVID-19) Nederland nog steeds in zijn greep. Tussen het opstellen van de ontwerpbegroting (maart 2020) en het vaststellen van de begroting (de periode voor zienswijzen) zit een paar maanden. Inmiddels weten we meer over de financiële implicaties van het corona-virus.

In de vergadering waarin het algemeen bestuur de begroting 2021 vaststelde is toegelicht dat het Rijk de meerkosten als gevolg van de inzet n.a.v. Covid-19 op zich neemt. VWS heeft in gesprek met de VNG en GGD GHOR NL ook toegezegd dat de gemeenten niet gekort worden op het gemeentefonds ter zake van de uitgaven voor GGD-en. Dit betekent dat derhalve GGD-en sec de (directe gevolg) kosten als ook gedeerde inkomsten bij VWS kunnen declareren. Ten behoeve van een eerste indicatie van de landelijke (directe) gevolgkosten van GGD-en heeft elke GGD hiervoor een globale opgave gedaan. Uiteindelijke afrekening vindt plaats op basis van werkelijke kosten. Dit betekent, dat waar GGDrU in de eerste bestuursrapportage nog een negatief

resultaat presenteerde, we nu verwachten dit jaar met een neutraal resultaat af te sluiten.

Uiteraard worden deze inzichten verwerkt in een wijziging van de begroting. Wij leggen deze na de zomer (eind september) voor zienswijze aan u voor.

Een begroting die past bij de opgaven in de publieke gezondheid en de middelen van gemeenten

Het algemeen bestuur is zich bewust van de financiële positie van gemeenten. Het bestuur heeft een goed beeld van wat GGDrU in de afgelopen jaren heeft gedaan om te komen tot een efficiënte bedrijfsvoering. Tal van fusies vonden afgelopen decennium binnen (soms lagere) financiële kaders plaats. GGDrU kon de efficiency en doelmatigheid van de organisatie versterken door in het ombuigingsplan slim te investeren en middelen daarvoor beschikbaar te maken. Het algemeen bestuur is daarom van mening dat een gesprek over de beschikbare middelen gevoerd moet worden over de band van de inhoud. Dit betekent dat het Algemeen Bestuur in gesprek gaat over opgaven in de publieke gezondheid en de taken van GGDrU. In aanloop naar de bestuursconferentie en op de dag zelf in oktober 2020 neemt het Algemeen Bestuur de tijd en ruimte om hierover van gedachten te wisselen en keuzes voor te bereiden.

De taak reizigersadviesing zal hierbij ook worden besproken. Omdat de medewerkers in deze taak nu (bijna volledig, op het noodspreekuur na) stevig ingezet worden in de bestrijding van Covid-19 bestaat geen financiële druk om de analyse van deze taak te versnellen. Uitwerking van verschillende scenario's op basis van de analyse en het maken van een goede afweging in de uitvoering van deze taak vraagt om voldoende aandacht. Uiteindelijk gaat het om de afweging deze taak al dan niet uit te voeren.

Vaccineren

GGDrU zet zich met zijn gemeenten bij voortduring in voor het belang van vaccineren en aan activiteiten om de dekkingsgraad te verhogen. Dit doet GGDrU ook in nauwe samenwerking met gemeente Utrecht, die jeugdgezondheidszorg en daarmee het rijksvaccinatieprogramma eigenstandig uitvoert. De vaccinaties zijn, ook in coronatijd, grotendeels uitgevoerd. Wat niet is uitgevoerd wordt nu ingehaald. Voor het najaar ligt het plan al klaar.

Indexatie

Naar aanleiding van de kaderbrief 2020 is door diverse gemeenteraden verzocht in het vervolg in de begroting rekening te houden met een reële prijsstijging en loonontwikkeling.

Het bestuur gaf gehoor aan uw verzoek en heeft besloten, bij het maken van de kaderbrief 2021, voor de afgesproken indexeringen een concreet percentage op te nemen. De gevolgde systematiek voor de ontwerpbegroting 2021 is conform de uitgangspunten in de kaderbrief 2021 gehanteerd. De ontwerpbegroting 2021 gaat overeenkomstig de uitgangspunten in de kaderbrief 2021 uit van de meest recente gegevens. Voor de prijsindex geldt dat de index (voortkomend uit de septembercirculaire 2019) zoals gehanteerd in de kaderbrief 2021 dezelfde is als in de ontwerp-begroting 2021 (geen verandering o.b.v een rijkscirculaire).

Voor de loonindex geldt dit grotendeels; de cao-effecten en de loonvoet sector overheid waar in de kaderbrief 2021 aan wordt gerefereerd zijn als zodanig in de ontwerp-begroting 2021 verwerkt. Afwijkend zijn de werkgeverspremies die ook van invloed zijn op de loonindex; de meeste recente informatie daarover is bekend geworden na opstellen van de kaderbrief 2021 en kon derhalve niet meegenomen worden in de kaderbrief 2021 maar wel in de ontwerp-begroting 2021. Onderdeel van de gemaakte afspraak om een concreet percentage op te nemen is dat het percentage loonvoet sector overheid wordt gebruikt als basis van de schatting, omdat de huidige cao loopt tot en met 2020 en er dus nog geen cao afspraak is voor 2021.

Met de gemaakte afspraak is expliciet aangegeven dat het gaat om een schatting en dat de daadwerkelijke bijdrage wordt bepaald in de begroting 2021. Per definitie wijkt daarmee de uiteindelijke uitwerking af van de eerdere schatting omdat er later in de tijd meer informatie beschikbaar is.

Seksuele gezondheid en rijksbijdrage

Met de komst van de nieuwe minister Volksgezondheid per 1 juli worden, gezamenlijk met de coördinerende GGD'en, financiële knelpunten van de aanvullende subsidie seksuele gezondheid (ASG) regeling opnieuw nadrukkelijk onder haar aandacht gebracht. Hiertoe wordt een brief opgesteld. In samenwerking met stad Utrecht worden andere mogelijkheden benut om de financiële knelpunten opnieuw onder de aandacht te brengen.

Weerstandsvermogen

De actualisatie van het ombuigingsplan laat de verwachte ontwikkeling van de weerstandscapaciteit tot en met 2023 zien. Daaruit kan gelezen worden dat weerstandscapaciteit met de onttrekkingen benodigd voor het ombuigingsplan ontwikkelt naar de gewenste verhouding.

Specifieke vragen

Een aantal van uw raden stelden vragen en maakten opmerkingen naar aanleiding van de uitvoering van taken specifiek voor die gemeente. Deze opmerkingen worden in samenspraak met de portefeuillehouder en met behulp van de ondersteunend ambtenaren beantwoord.

Verder verloop van de P&C cyclus

Zoals hierboven vermeld kunt u eind september een wijziging van de begroting 2021 tegemoet zien, het bestuur ziet uw zienswijze met belangstelling tegemoet. Daarnaast nodigen wij u rond december van dit jaar wederom uit voor zienswijzen op de kaderbrief, dan voor het jaar 2022. Op 7 oktober a.s. vindt de bestuursconferentie met de leden van het algemeen bestuur plaats waarin voorbereidingen worden getroffen voor het begrotingsjaar 2022.

Al met al constateren wij dat u met vertrouwen en belangstelling kijkt naar de verdere ontwikkeling van GGD regio Utrecht. Wij waarderen uw positief kritische opstelling en zoals u van ons gewend bent zijn en blijven wij alert op onze dienstverlening.

Met vriendelijke groet,



Directeur

Begroting 2021

Inhoudsopgave

Actuele ontwikkeling COVID-19	3
Voorwoord.....	4
1. Inleiding	5
1.1 Waar we voor staan	5
1.2 Onze kernwaarden	6
2. Ambities	8
2.1 Een veiligere leefomgeving	9
2.2 Minder kwetsbaren.....	15
2.3 Gezondere wijken en scholen	17
2.4 Een goede start voor ieder kind	20
2.5 Voorkomen van gezondheidsproblemen en -risico's	23
2.6 De organisatie op orde	25
2.7 Een eigentijdse dienstverlening	27
3. Financiën	28
3.1 Ontwikkelingen algemene gemeentelijke bijdrage 2021-2024.....	29
3.2 Bijdragen en vergoedingen per gemeente 2021	33
3.3 Autorisatie vervanging activa	34
3.4 Meerjarenraming 2021-2024	34
3.5 Overzicht van incidentele baten en lasten	35
4. Weerstandsvermogen	36
5. Verplichte paragrafen	42
5.1 Balans	42
5.2 Reserves.....	43
5.3 Voorzieningen	45
5.4 Verzekeringen	45
5.5 Bedrijfsvoering	46
5.6 Verbonden partijen	46
5.7 Onderhoud kapitaalgoederen.....	47
5.8 Financiering en treasury	47
5.9 Vennootschapsbelasting.....	51
Bijlagen	52
Bijlage 1 Baten en lasten per taakveld.....	53
Bijlage 2 Overhead	55
Bijlage 3 Bijdragen en vergoedingen per gemeente.....	56
Bijlage 4 Afkortingenlijst.....	82

Actuele ontwikkeling COVID-19

Ten tijde van het opmaken van de begroting 2021 (maart 2020) heeft het Corona-virus (COVID-19) ook Nederland in zijn greep. Sinds eind februari 2020 heeft GGD regio Utrecht (GGDrU) vanuit haar wettelijke taak (Wet publieke gezondheid) op het gebied van Infectieziektebestrijding een grote rol in de bestrijding van het Corona-virus.

GGDrU werkt als crisisorganisatie op volle kracht aan het informeren van inwoners, professionals en instellingen en verzorgt daarnaast o.a. het bemonsteren van potentiële geïnfecteerden en het coördineren van psychosociale hulpverlening. Om deze opschaling mogelijk te maken is in samenspraak met het dagelijks bestuur de afweging gemaakt welke taken tijdelijk opgeschort worden. Kritische processen blijven wel uitgevoerd. Aanwijzingen van het RIVM worden daarbij opgevolgd. Ook is de Inspectie Gezondheidszorg en Jeugd (IGJ) hierover geïnformeerd. IGJ ondersteunt deze werkwijze.

Inzet van GGDrU-medewerkers in deze periode is primair gericht op de bestrijding van het Corona-virus. GGDrU huurt ook extern personeel in (waaronder oud-medisch personeel). De extra kosten voor onder andere de inzet van medewerkers worden apart geregistreerd. De leden van het algemeen bestuur worden vrijwel dagelijks op de hoogte gehouden van de ontwikkeling en de genomen maatregelen aangaande de bestrijding van het Corona-virus.

Tussen het opstellen van de ontwerpbegroting (maart 2020) en het vaststellen van de begroting (de periode voor zienswijzen) zit altijd een paar maanden. Inmiddels weten we meer over de financiële implicaties van het Corona-virus. In de vergadering waarin het algemeen bestuur de begroting 2021 vaststelde is toegelicht dat het Rijk de meerkosten als gevolg van de inzet n.a.v. Covid-19 op zich neemt. VWS heeft in gesprek met de VNG en GGD GHOR NL ook toegezegd dat de gemeenten niet gekort worden op het gemeentefonds ter zake van de uitgaven voor GGD-en. Dit betekent dat derhalve GGD-en sec de (directe gevolg) kosten als ook gedeerde inkomsten bij VWS kunnen declareren. Ten behoeve van een eerste indicatie van de landelijke (directe) gevolgkosten van GGD-en heeft elke GGD hiervoor een globale opgave gedaan. Uiteindelijke afrekening vindt plaats op basis van werkelijke kosten. Dit betekent dat waar GGDrU nog in de eerste bestuursrapportage een negatief resultaat presenteerde we nu verwachten dit jaar met een neutraal resultaat af te sluiten.

Uiteraard worden deze inzichten verwerkt in een wijziging van de begroting 2021, deze kunt u na de zomer (eind september) tegemoet zien.

Voorwoord

GGDrU wil namens haar gemeenten impactvol blijven bijdragen aan een gezonde generatie. Nu én later. Als GGDrU spannen we ons in om voor alle inwoners kansen op goede omstandigheden te creëren, voor een zo gezond mogelijk leven, thuis, in de directe woonomgeving, op school, op het werk en in de vrije tijd. Vanuit onze brede (sociaal medische) ervaring en deskundigheid bevorderen én beschermen we de gezondheid van alle inwoners in regio Utrecht.

Vanuit deze gedachte richt GGDrU publieke gezondheidsinterventies en -acties op het includeren, het zoveel mogelijk laten meedoen, van mensen. Daarbij is de inspanning niet alleen op het individu, die bijzonder is, gericht, maar ook op de groep. Inwoners hebben namelijk niet altijd invloed op het voorkomen of vermijden van gezondheidsrisico's, zien de risico's niet of hebben niet de middelen en mogelijkheden om gezonde keuzes te maken.

Gemeenten zorgen als eigenaren en opdrachtgevers van GGDrU voor de publieke gezondheid van hun inwoners. In deze veranderende omgeving wordt in toenemende mate een beroep op de zelfredzaamheid van inwoners gedaan. Daarbij ondersteunt GGDrU de gemeenten, onder meer door goed aan te sluiten bij netwerkstructuren met ketenpartners uit het sociale en private domein.

Dit is de tweede begroting van het Algemeen Bestuur dat in 2018 is aangetreden. GGDrU wil als de gezondheidsdienst van en voor de 26 gemeenten in de regio werken vanuit een meerjarencader. We laten in deze begroting voor 2021 zien waar we voor staan, wat we willen bereiken, wat we daarvoor gaan doen en wat het kost. We stellen daarbij opnieuw hoge eisen aan onze organisatie. Dit vraagt veel van onze professionals, maar levert ook veel op. We bedienen inwoners en gemeenten beter. Jongeren en ouders worden weerbaarder. Ook signaleren we ongewenste gezondheidsituaties en pakken deze op. Dat is waar we voor staan en dat is waar we het voor doen.

Lid Dagelijks Bestuur GGDrU,
Portefeuillehouder financiën

Directeur Publieke Gezondheid
Secretaris van het bestuur

1. Inleiding

1.1 Waar we voor staan

Voor de inwoners van de regio Utrecht en toekomstige generaties werken we, samen met anderen, aan een gezond en veilig leven. Aan een samenleving waarin iedereen wordt uitgenodigd om mee te doen en gezonde keuzes te maken.

Zorg redt levens. Preventie redt generaties.

We leveren een bijdrage aan vijf maatschappelijke effecten:

- 1 Inwoners wonen, leven, gaan naar school en werken in een veilige omgeving waar aandacht is voor gezondheid en elkaar.
- 2 Een gezonde en veilige start voor elk kind.
- 3 Iedereen kan zich ontwikkelen en ontplooien.
- 4 Iedereen kan meedoen.
- 5 Bedreigingen van de publieke gezondheid worden bestreden.

We willen dat ons werk aansluit bij wat inwoners doen en nodig hebben voor een gezond leven. We gaan er daarbij van uit dat zij de regie over hun leven voeren en omgaan met sociale, fysieke en emotionele uitdagingen. Dit noemen we positieve gezondheid. Het is het uitgangspunt in ons werk. Maar als het leven zo tegenzit dat het even niet lukt om zelfredzaam te zijn, dan bieden we ook een vangnet. In deze begroting laten we zien hoe we in 2021 werken aan de vijf maatschappelijke effecten. We benoemen onze ambities, de resultaten die we eind 2021 verwachten te behalen en we laten zien hoeveel het kost.



1.2 Onze kernwaarden

Als organisatie zijn we zichtbaar, onafhankelijk, eigentijds, verbindend en alert. Dit zijn onze kernwaarden. Hierop kunnen we altijd worden aangesproken.

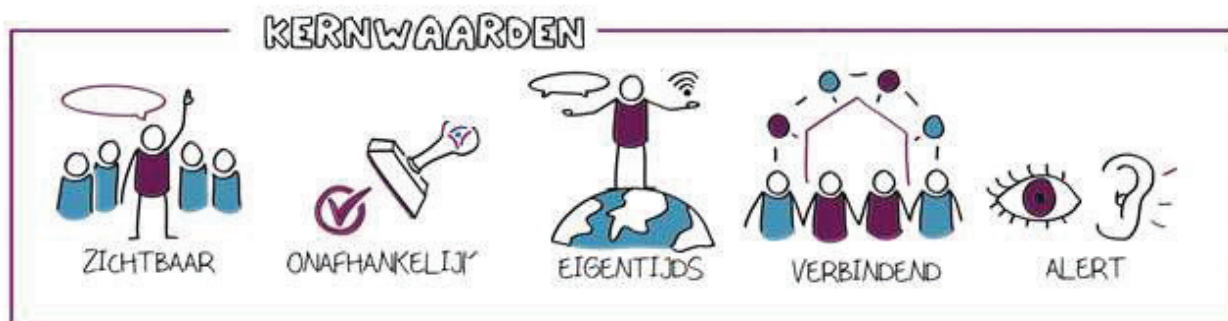

Zichtbaar

Inwoners, gemeenten en samenwerkingspartners weten waar we voor staan en weten ons te vinden. We zijn zichtbaar in de wijken, buurten en scholen in onze regio. En daar blijft het niet bij, we vergroten onze zichtbaarheid bijvoorbeeld ook online en in de media.

Onafhankelijk

We vervullen belangrijke adviserende en toezichhoudende rollen. Dit doen we altijd vanuit een onafhankelijke positie, vanuit onze deskundigheid en kernwaarden.

Eigentijds

De wereld verandert snel en we veranderen mee. We gebruiken digitale middelen, zodat we inwoners op een eigentijdse manier informeren. We spijkeren onze kennis bij, houden trends in de gaten en ontwikkelen nieuwe projecten voor een veiliger en gezonder leven.

Verbindend

We zoeken naar verbinding in onze contacten met inwoners. Dit kunnen kinderen en hun ouders zijn, maar bijvoorbeeld ook reizigers of senioren. Samen met andere organisaties bundelen we onze krachten, want samen staan we sterker tegenover het aanpakken van problemen als armoede, kindermishandeling, druggebruik, eenzaamheid en depressie.

Alert

We signaleren gezondheidsrisico's alert en adviseren hierover. Zo zorgen we dat gezondheidsproblemen snel worden opgelost of zelfs worden voorkomen.

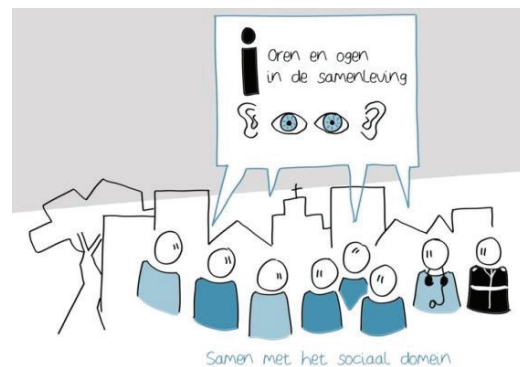

2. Ambities

Het leveren van een bijdrage aan de vijf maatschappelijke effecten vormt de leidraad voor onze ambities in 2020.

- 1. Een veiligere leefomgeving**
- 2. Minder kwetsbaren**
- 3. Gezondere en weerbaardere wijken en scholen**
- 4. Een goede start voor ieder kind**
- 5. Voorkomen van gezondheidsproblemen en –risico's**

Om dat zo goed mogelijk te doen, hebben we ook de ambitie om onze organisatie en dienstverlening te verbeteren.

- 6. De organisatie op orde**
- 7. Een eigentijdse dienstverlening**

Bestuursagenda 2019-2023

Het Algemeen Bestuur heeft op 30 januari 2019 de [Bestuursagenda 2019-2023](#) vastgesteld. De bestuursagenda 2019-2023 legt inhoudelijke accenten op de werkzaamheden die we vanuit onze maatschappelijke opgave (zoals uit de Wet publieke gezondheid) en ambities doen. De inhoudelijke prioriteiten in de bestuursagenda zijn:

- ▶ Kansrijk opgroeien
- ▶ Gezonde leefomgeving
- ▶ Langer gelukkig en gezond zelfstandig
- ▶ Eigentijds besturen
- ▶ Doorontwikkeling interne organisatie

Ieder team en medewerker van GGDrU draagt een steentje bij aan alle ambities en prioriteiten en heeft daarnaast een duidelijke focus. Met deze aanpak bewaken we onze resultaten en vergroten we de kans op succes.

2.1 Een veiligere leefomgeving

Onze ambitie is dat inwoners wonen, leven, naar school gaan en werken in een veilige omgeving waar aandacht is voor gezondheid en elkaar. Waar bedreigingen van de publieke gezondheid worden gesignaleerd en bestreden. Waar maatschappelijke onrust en schade tijdens incidenten worden voorkomen en beperkt.



Wat gaan we daarvoor doen?

We helpen de inwoners van de regio Utrecht te beschermen tegen infectieziekten en schadelijke omgevingsfactoren, zoals luchtverontreiniging. Tegen ziekten die je kunt oplopen als je op reis gaat, tegen seksueel overdraagbare aandoeningen en tegen de gevolgen van een calamiteit. Deze gezondheidsbeschermde taken vinden hun basis in de Wet op Publieke gezondheid (WPG). In 2021 werken we aan een gezonde en veilige leefomgeving door een breed pakket aan werkzaamheden en maatregelen:

Bestuursagenda 2019-2023: Een gezonde leefomgeving

Door in samenwerking in te zetten op een gezonde leefomgeving slaan we met elkaar meerdere vliegen in één klap. Immers, een omgeving die uitnodigt om te bewegen, de auto te laten staan en stimuleert gezonde keuzes te maken draagt ook bij aan het verminderen van overgewicht en bijvoorbeeld de uitstoot van schadelijke uitlaatgassen. Maar ook door bijvoorbeeld plekken te creëren in de wijk die ontmoeting stimuleren zodat de sociale cohesie in een wijk vergroot en eenzaamheid wordt tegen gegaan. Daarmee kan de leefomgeving óók van belangrijke invloed zijn op een langer gelukkig en gezond zelfstandig leven. GGDrU heeft ervaring met het verbinden van het fysieke en sociale domein, doordat de GGD zowel gezondheidsbeschermende als gezondheidsbevorderende taken uitvoert en werkzaam is in beide domeinen.

Omgevingswet

De omgevingswet bundelt en moderniseert in één wet alle wetten voor de leefomgeving. De in werking treding van de wet, die gepland was vanaf 2021, is uitgesteld. De omgevingswet maakt het mogelijk om de gezonde leefomgeving steviger te verankeren. Het gaat daarbij om het gezond inrichten van de ruimte, een verantwoordelijkheid die onder andere ligt bij de provincie en de gemeenten, aansluitend op wat inwoners nodig hebben. In veel gemeenten zijn we al betrokken bij de voorbereidingen op de komst van de Omgevingswet en is gezondheid als belangrijk thema geïdentificeerd.



Gezondheid en leefomgeving

- We adviseren gemeenten in hun wettelijke verantwoordelijkheid voor het verkrijgen en behouden van een gezonde fysieke leefomgeving. GGDrU voert deze wettelijke verplichte taken uit namens alle gemeenten als collectief, hoofdzakelijk op basis van de Wet publieke gezondheid (Wpg). Het gaat over onderwerpen als lucht, hinder (geluid en geur), bodem, straling, klimaat. En over gezondheidsbevorderende onderwerpen als bewegen, groen, eenzaamheid, ontmoeten. In 2021 zullen veel adviezen verband houden met de omgevingswet (omgevingsvisie en -plan).

Het kan zijn dat een individuele gemeente de uitvoering van het basispakket wil intensiveren, bijvoorbeeld door participatie in langdurige ontwikkeltrajecten van omgevingvisie en/of -plan of gezondheidskundige ondersteuning bij de ontwikkeling van concrete projecten. Dat kan. Minder doen dan de wet zegt is niet toegestaan maar meer doen wel. In dat geval voert GGDrU dit uit per individuele gemeente, via intensivering van het basispakket en afspraak daarover of via maatwerkafspraken; in de jaarlijkse samenwerkingsovereenkomst wordt dit vastgelegd.

Infectieziektenbestrijding

De inwoners en zorgprofessionals weten bij wie en waar zij terecht kunnen voor informatie over infectieziekten, hoe zij zich kunnen beschermen en hoe zij verspreiding kunnen voorkomen. De inwoners voelen zich veilig ondanks het feit dat infectieziekten zich altijd zullen blijven voordoen. In 2021:

- leveren wij een actieve bijdrage aan het Regionale zorgnetwerk ABR (antibioticaresistentie) Utrecht om het ontstaan en de verspreiding van antibioticaresistentie zoveel mogelijk te voorkomen;
- zetten wij ons in om de kennis over verspreiding van scabiës te vergroten om zo de verspreiding van scabiës effectiever en efficiënter te kunnen aanpakken. Hiervoor schrijven wij ons in voor subsidies te verkrijgen uit het Cib programmabudget (RIVM) zodat GGDrU een actieve bijdrage kan leveren aan scabiës onderzoeken en – projecten.
- In 2020 voert het RIVM de pilot "screening op hepatitis B/C bij eerste generatie migranten" uit. Afhankelijk van de uitkomsten van deze pilot zal GGDrU in 2021 een bijdrage leveren aan de screening van eerste generatie migranten in de regio op hepatitis B/C;
- nemen we landelijk actief deel, aan het ontwikkelen en uitvoeren van beleid op het gebied van de gezonde leefomgeving en klimaatadaptatie met name in relatie tot infectieziekten;
- onderhouden we een nauwe samenwerking met de faculteit dierengeneeskunde op het gebied van volksgezondheid.

Vaccinatie redt levens

Blijvende aandacht voor de vaccinatiegraad is cruciaal. Hoe meer mensen zich inenten tegen een infectieziekte, hoe minder deze voorkomt. Zo worden ook kwetsbaren beschermd die vanwege hun gezondheid niet gevaccineerd kunnen worden. Door te vaccineren bescherm je jezelf niet alleen op individueel niveau, maar voorkom je ook dat een ander besmet kan worden (groepsbescherming). Hoe meer mensen zich inenten tegen een infectieziekte, hoe minder deze voorkomt. Het Rijkvaccinatieprogramma (RVP) levert hieraan een zeer belangrijke maatschappelijke bijdrage. Zo worden ook kwetsbaren beschermd die vanwege hun gezondheid niet gevaccineerd kunnen worden. In 2021:



- stimuleren we dat in de samenleving meer gesproken wordt, op een genuanceerde manier, over vaccinaties. We trekken samen op met ketenpartners waar ouders vertrouwen in hebben;
- bieden we vaccinaties op maat (die buiten het RVP vallen) aan inwoners om ze te beschermen tegen infectieziekten. Zie het als een verbijzondering;
- wordt er extra aandacht besteed door jeugdgezondheidszorg (JGZ) professionals aan gespreksvoering met de ouders;
- wordt hoogstwaarschijnlijk de HPV-vaccinatie (tegen het humaan papiloma virus) ook aangeboden aan 13-jarige jongens. Het HPV- vaccin beschermt meisjes tegen baarmoederhalskanker, maar beschermt ook jongens tegen kanker van de mond, penis, of anus. Ook zal duidelijk worden of in 2021 de leeftijd naar 9 jaar wordt verlaagd voor deze HPV -vaccinatie.
- De toegenomen aandacht voor vaccinaties en vaccinatiegraad doet een beroep om intensief samenwerken te werken in de regio. Gewerkt wordt aan een programmatische aanpak waarbij de coordinatie en samenhang regiobreed wordt verbeterd.

Bestrijding van seksueel overdraagbare aandoeningen (soa)

We bevorderen en beschermen de seksuele gezondheid van de inwoners in de regio Utrecht. In 2021:

- testen en behandelen we kwetsbare groepen en groepen met een hoog risico. Dat doen we anoniem en gratis. We waarschuwen partners en voorkomen de verspreiding van soa's;
- ondersteunen we scholen bij het geven van relationele en seksuele vorming.

Forensische geneeskunde

De dagelijkse werkzaamheden van een forensisch arts bestaan uit het uitvoeren van de lijkshouw bij (vermoeden van) niet natuurlijk overlijden, het uitvoeren van zedenonderzoek, letselonderzoek, het opstellen van letselrapportages, het afnemen van bloed, DNA of ander materiaal en het verlenen van medische zorg aan arrestanten volgens de daarvoor geldende wet- en regelgeving. Partners als huisartsen, begrafenisondernemers en ziekenhuizen en verpleeghuizen weten ons te vinden. We zijn bereikbaar en beschikbaar. In 2021:

- zijn de afspraken die voortvloeien uit de samenwerking Forensisch Medisch Expertise Kindermishandeling (FEMK) geïmplementeerd;

- is er duidelijkheid over het vervolg van de landelijke aanbesteding Medische arrestantenzorg en welke partij de medische arrestantenzorg gaat uitvoeren.

Reisadvies

We bieden kwalitatief hoogwaardige zorg aan reizigers. Hierdoor gaan inwoners veiliger en beter voorbereid op reis. Ook worden eventuele ziekten na afloop van de reis hiermee voorkomen. Daarnaast dragen we zorg voor het beschermen van gezondheid van werknemers in het uitvoeren van hun dagelijkse werkzaamheden. In 2021:

- bieden we reizigersspreekuren voor inwoners van de regio Utrecht. De spreekuren worden in Amersfoort en Utrecht aangeboden. Het aanbod van spreekuren in Zeist hangt af van de herinrichting van het pand aan De Dreef 5;
- zetten we ons in om de rol als expertisecentrum voor vaccinaties, met een prominente functie voor de reizigerszorg, op te pakken, ten behoeve van de individuele en collectieve zorg voor het bestrijden van infectieziekten.
- worden er, naast reisivaccinaties, ook op kleinere schaal werk-gerelateerde vaccinaties aangeboden. Deze zijn beschikbaar voor verschillende profit en non-profit organisaties in de regio Utrecht. Vaccinaties kunnen op verzoek worden aangeboden op één van de locaties van de betreffende organisatie, of medewerkers kunnen een afspraak maken op het reizigersspreekuur.

Publieke gezondheid asielzoekers en statushouders

Asielzoekers en statushouders wonen en leven in een veilige gezonde omgeving, doen mee en kunnen zich ontwikkelen en ontplooiën in de regio Utrecht. Dit betekent dat asielzoekers en statushouders gezond integreren, hun weg kennen in het Nederlandse zorgsysteem, vitaliteit en eigen kracht behouden of verder kunnen ontwikkelen. In 2021:

- beschermen en bevorderen we de gezondheid van asielzoekers in opvangcentra in de regio via jeugdgezondheidszorg, infectieziekte- en tuberculosebestrijding, gezondheidsbevordering en soa-bestrijding. Voor de uitvoering van deze verschillende taken voor asielzoekers is een overeenkomst tussen GGD GHOR Nederland en Centraal Orgaan Asielzoekers (COA), GGDrU voert deze uit en COA financiert de uitvoering van deze taken;
- monitoren we risico's en ontwikkelingen, zoals in- en uitstroom van asielzoekers;
- gaat per 1 januari de nieuwe inburgeringswet in. Gemeenten zijn verantwoordelijk voor het welzijn van hun inwoners en hebben concrete taken op het gebied van welzijn, werk, inkomen en gezondheid. De Wet inburgering moet hierbij aansluiten zodat gemeenten integraal en op maat kunnen werken. In het nieuwe stelsel krijgen gemeenten de regie over de inburgering. Nieuwkomers worden hiermee vanaf het eerste moment goed begeleid, zodat zij zo snel mogelijk kunnen meedoen in de samenleving, het liefst via betaald werk. GGDrU doet daarvoor het volgende:
 - o ondersteunen/adviseren van gemeenten bij het organiseren van een integrale aanpak van de gezondheid van statushouders;
 - o uitvoeren van (aanvullende) dienstverlening voor de doelgroep statushouders; onder andere maatwerk voorlichtingen Gezond Inburgeren en startgesprekken met jonge statushouders.

Publieke gezondheid bij rampen en crisis

GGDrU wil (blijven) voldoen aan zijn wettelijke crisistaak. Dat betekent een crisisorganisatie, die paraat is en voldoende heeft geoefend. Het corona-virus heeft laten zien dat veel inzet en kennis nodig is om een crisis op het gebied van de volksgezondheid van een dergelijke omvang zo goed mogelijk in banen te leiden. Dit gaat niet vanzelf en samenwerking is daarin cruciaal, zowel lokaal, regionaal als landelijk. De verwachting is dat pandemieën in de toekomst vaker gaan voorkomen, onder andere door de wereldwijde bevolkingsgroei, klimaatverandering en verstedelijking. Als GGDrU willen we, in een continue veranderende maatschappij en met oog voor de praktijk, toegerust zijn en blijven om risico's en crisis met elkaar te beheersen en (zo mogelijk) te voorkomen. In 2021:

- wordt de inzet van de crisisorganisatie tijdens de corona-pandemie geëvalueerd en wordt gekeken wat er nodig is om de crisisorganisatie op een toekomstbestendige wijze verder vorm te geven;
- voeren we het opleidings-, trainings- en oefenprogramma Jaarplan (OTO jaarplan) 2021 uit;
- sluiten we aan bij nieuwe planvorming in de regio (van Veiligheidsregio Utrecht en Traumazorgnetwerk Midden-Nederland);
- wordt de zichtbaarheid van de crisisorganisatie en crisistaak GGDrU intern en extern vergroot;
- zetten we in op doorontwikkeling van competenties van sleutelfunctionarissen.

Wat gaat het kosten?

Een veiligere leefomgeving (x €1.000)	Raming 2020-0			Raming 2021-0		
	Lasten	Baten	Saldo	Lasten	Baten	Saldo
Infectieziektebestrijding	1.580	0	-1.580	1.734	0	-1.734
Tuberculosebestrijding	1.344	0	-1.344	1.367	0	-1.367
Medische milieukunde	441	0	-441	541	0	-541
Reisadvies	2.362	2.975	613	1.925	2.500	575
Technische hygiënezorg	60	0	-60	67	0	-67
Forensische zorg	359	0	-359	453	0	-453
SOA-bestrijding	1.529	0	-1.529	1.776	0	-1.776
Publieke gezondheid bij rampen en crises	231	0	-231	230	0	-230
Publieke gezondheid asielzoekers	363	0	-363	317	0	-317
Geraamde totaal saldo van baten en lasten	8.269	2.975	-5.294	8.410	2.500	-5.910
Mutaties reserves	0	22	22	0	22	22
Geraamde resultaat	8.269	2.997	-5.272	8.410	2.522	-5.888

Toelichting op de financiën:

De belangrijkste verklaring voor de verschillen tussen de raming 2020 en 2021 binnen ambitie 'Een veilige leefomgeving' betreft de loon- en prijsindexering. In de kaderbrief is op verzoek van gemeenten een financiële doorkijk op basis van de op dat moment bekende kengetallen opgenomen. De uiteindelijke cijfermatige effecten van kaderstelling, feitelijk de rekenexercitie waarmee onder meer de inwoner- en kindbijdrage wordt bepaald, is nu terug te vinden in de ontwerpbegroting 2021. De ontwerpbegroting gaat overeenkomstig de uitgangspunten in de kaderbrief uit van de meest recente gegevens. Voor de prijsindex geldt dat de index (voortkomend uit de septembercirculaire 2019) zoals gehanteerd in de kaderbrief dezelfde is als in de begroting. Voor de loonindex geldt dit grotendeels; de cao-effecten en de loonvoet sector overheid waar in de kaderbrief aan wordt gerefereerd zijn als zodanig in de begroting verwerkt. Afwijkend zijn de werkgeverspremies die ook van invloed zijn op de loonindex; de meeste recente informatie daarover is bekend geworden na opstellen van de kaderbrief en is daarom niet meegenomen in de kaderbrief maar wel in de begroting.

Specifiek voor reisadvies is de ontwikkeling ingezet van efficiënter organiseren van werkprocessen en huisvesting. De dienstverlening wordt soberder en doelmatiger ingericht en daarmee meer marktconform in een concurrentiegerichte markt. In de begroting is daarom rekening gehouden met een forse verwachte daling van de geprognostiseerde omzet voor 2021, mede gebaseerd op de werkelijke omzet uit 2019. Ook de verwachte kosten worden daarom neerwaarts bijgesteld. De verwachte impact die de coronacrisis zal hebben op het reisgedrag van inwoners op de korte en langere termijn speelt hierin ook een belangrijke rol.

Bij forensische geneeskunde is een behoorlijke stijging van de lasten waarneembaar; dit loopt synchroon met de verwachte stijging van de opbrengsten ten opzichte van begroting 2020-0. Deze stijging is gebaseerd op de informatie van het boekjaar 2019 (opbrengsten ook hoger dan begroot). De afgelopen jaren heeft laten zien dat structureel meer forensische verrichtingen zijn uitgevoerd dan waar de begroting rekening mee hield. Daarom is de begroting hiermee in lijn gebracht.

De lasten van medische milieukunde stijgen meer dan sec als gevolg van de indexering. Het benodigde budget voor de werkzaamheden (met name de tweedelijns medische milieukunde) is bijgesteld op basis van de toenemende vraag. Dit betreft een interne verschuiving van middelen en heeft geen effect op de bijdragen van de gemeenten.

Soa-bestrijding laat hogere lasten zien, die gedekt worden met hogere baten, voortkomend uit de rijksbijdrage voor PrEP. De subsidie vanuit landelijke ASG regeling en de PrEP-financiering zijn voor de regio Utrecht echter te beperkt. Het zeer lage budget vanuit de ASG regeling en de PrEP financiering zijn niet representatief voor de inzet die nodig is om op een adequate wijze in te kunnen spelen op de problematiek in de regio. Hierover vindt al langere tijd landelijk (met de acht coördinerende GGD'en waaronder GGDrU) overleg plaats met VWS. Er is nog geen concreet uitzicht op een passende tegemoetkoming.

Tenslotte zijn de lasten (en daarmee ook de baten) voor publieke gezondheid asielzoekers neerwaarts bijgesteld. De verwachting van dalende opbrengsten is gebaseerd op de (dalende) trend qua instroom van asielzoekers die zich al enkele jaren voordoet.

2.2 Minder kwetsbaren

Onze ambitie is dat iedereen in de regio Utrecht kan meedoen, ook de kwetsbaarste inwoners. Voor hen is er adequate hulp. Een deel van de gezinnen in de regio is kwetsbaar, vaak door armoede of andere problemen in het gezin (verslavingsproblematiek, psychische problematiek). Aandacht voor gezond ouder worden is op alle leeftijden belangrijk. We willen een veilige omgeving voor iedereen. Een plek waar aandacht is voor gezondheid en elkaar. Het verkleinen van gezondheidsverschillen en aandacht voor onze kwetsbare inwoners komen samen in de prioriteiten van de Bestuursagenda 2019-2023 zoals Kansrijk Opgroeien, Gezonde Leefomgeving en Langer gelukkig en gezond zelfstandig.

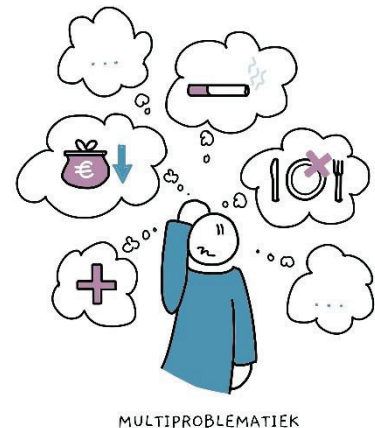

In 2021 werken we concreet aan het helpen van de kwetsbaarste inwoners en het voorkomen en beperken van overlast door:

- het verzorgen van een Meld- en Adviespunt Bezorgd (MAB). Het meldpunt heeft een vraagbaak-, consultatie- en vangnetfunctie. Dit betekent dat we zorgen dat we het probleem helder krijgen, adviseren en (als het nodig is) begeleiden naar (lokale)zorg(structuur);
- het Meld- en Adviespunt daarnaast uitvoering te geven aan de taken uit de Wet verplichte geestelijke gezondheidszorg (Wvggz): 'Meldfunctie' en/of 'Verkenkend Onderzoek';
- het adviseren over en voeren van regie in trajecten rond Woon Hygiënische Problematiek (WHP). Na een melding van ernstige woningvervuiling en/of dwangmatig verzamelen (hoarding) bepalen we in afstemming met het wijkteam het plan van aanpak om passende zorg in te zetten;
- het coördineren van trajecten Voorkomen Huisuitzettingen (VIA). We helpen inwoners die hun huis uit dreigen te worden gezet. Dit kan komen door huurachterstand of door overlast in combinatie met meervoudige problematiek. In 2021 werken we weer nauw samen met wijkteams en ketenpartners.

Wat gaat het kosten?

Minder kwetsbaren (x €1.000)	Raming 2020-0			Raming 2021-0		
	Lasten	Baten	Saldo	Lasten	Baten	Saldo
Openbare geestelijke gezondheid	383	0	-383	668	0	-668
Geraamde totaal saldo van baten en lasten	383	0	-383	668	0	-668
Mutaties reserves	0	0	0	0	0	0
Geraamde resultaat	383	0	-383	668	0	-668

Toelichting op de financiën:

Bij de dienstverlening op het vlak van openbare geestelijke gezondheid is een hoge stijging van de lasten te constateren. Deze stijging komt voort uit de werkzaamheden door GGDrU voor de WvGGZ, zoals deze door gemeenten bij GGDrU zijn belegd. Deze werkzaamheden zijn nog niet in de begroting 2020-0 verwerkt. Uiteraard bewegen dan ook de baten mee (zoals opgenomen onder de algemene dekkingsmiddelen).

Een andere verklaring tussen het verschil in raming 2020 en 2021 is de verwerking van de loon- en prijsindexering. In de kaderbrief is op verzoek van gemeenten een financiële doorkijk op basis van de op dat moment bekende kengetallen opgenomen. De uiteindelijke cijfermatige effecten van kaderstelling, feitelijk de rekenexercitie waarmee onder meer de inwoner- en kindbijdrage wordt bepaald, is nu terug te vinden in de ontwerpbegroting 2021. De ontwerpbegroting gaat overeenkomstig de uitgangspunten in de kaderbrief uit van de meest recente gegevens. Voor de prijsindex geldt dat de index (voortkomend uit de septembercirculaire 2019) zoals gehanteerd in de kaderbrief dezelfde is als in de begroting. Voor de loonindex geldt dit grotendeels; de cao-effecten en de loonvoet sector overheid waar in de kaderbrief aan wordt gerefereerd zijn als zodanig in de begroting verwerkt. Afwijkend zijn de werkgeverspremies die ook van invloed zijn op de loonindex; de meeste recente informatie daarover is bekend geworden na opstellen van de kaderbrief en is daarom niet meegenomen in de kaderbrief maar wel in de begroting.

2.3 Gezondere wijken en scholen

Onze ambitie is gezonde en weerbare wijken, buurten en scholen in de regio Utrecht. We willen dat iedereen zijn eigen talenten kan ontwikkelen en ontplooiën, en dat iedereen kan meedoen.



We streven naar een lokale aanpak waarbij met inwoners in de buurt/kern samen gewerkt wordt aan (positieve) gezondheid en gezonde leefomgeving. Dit betekent dat:

- er extra aandacht is voor kwetsbare groepen:
 - o kinderen en jongeren kunnen gezond, veilig en weerbaar opgroeien;
 - o senioren kunnen langer gezond zelfstandig leven;
 - o asielzoekers en statushouders kunnen gezonder en weerbaarder worden;
- inwoners in gemeenten vitaal en veerkrachtig zijn en dat zij wonen in een gezonde leefomgeving;
- partners op het vlak van preventie en zorg én maatschappelijk betrokken (private) partners actief samenwerken.

Wat gaan we daarvoor doen?

Gezondheidsbevordering heeft als doel een gezonde leefstijl van de inwoners van de regio Utrecht te bevorderen waardoor kinderen in goede gezondheid opgroeien en mensen gezond en gelukkig oud kunnen worden.

De thema's komen samen in de prioriteiten van de Bestuursagenda 2019-2023 zoals Kansrijke Start, Gezonde Leefomgeving en Langer gelukkig en gezond zelfstandig.

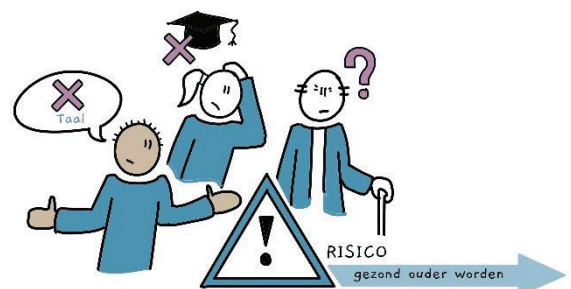

Samen met andere partijen, zoals maatschappelijke en private partners, welzijn, onderwijs en kinderopvang, sportorganisaties en inwoners, investeert GGDrU in preventie en bevorderen van gezond gedrag. Als uitgangspunt hanteren we Positieve Gezondheid. Concreet in 2021:

- hebben we aandacht voor thema's zoals voeding, bewegen, roken, alcohol, drugs, weerbaarheid, relaties en seksualiteit, eenzaamheid en depressie;
- adviseren en begeleiden we scholen volgens de Gezonde School-aanpak. Scholen besteden aandacht aan gezondheidsthema's zoals weerbaarheid, gezonde voeding en duurzaamheid, bewegen en sport, roken en alcohol, relaties en seksualiteit;
- adviseren we gemeenten en scholen op basis van de Gezondheidsmonitor Jeugd 2019-2020 als input voor gemeentelijk beleid op het gebied van jeugd en Gezonde School;
- adviseren we gemeenten over en stimuleren we op een positieve manier te werken aan de verbetering van gezondheid en het verkleinen van gezondheidsachterstanden. Bijvoorbeeld door input te geven op/voor uitvoeringsplannen, gezondheidsthema's te agenderen,

samenwerking conform de gezonde wijkaanpak te stimuleren. Er wordt gebruik gemaakt van landelijke ontwikkelingen, nieuwe aanpakken en een vertaalslag gemaakt naar de lokale en regionale situatie;

- begeleiden en/of coördineren we preventieprogramma's gericht op:
 - o gezond gewicht van kinderen en volwassenen en senioren;
 - o alcoholmatiging via een integrale aanpak in gemeenten;
 - o rookvrije generatie om te komen tot een rookvrije omgeving;
 - o gelukkig gezond zelfstandig met aandacht voor bewustwording van ouder worden en vergrijzing met thema's als eenzaamheid, zelfredzaamheid, valpreventie, dementie;
 - o gezonde wijken. Samen met inwoners, zorg-, welzijn- en sportpartners, wijkteams aan de gang met concrete speerpunten in de wijken/leefomgeving;

Health Hub

De Health Hub Utrecht is een samenwerkingsverband in de regio Utrecht. Het doel is gezond opgroeien, gebalanceerd leven, gelukkig oud worden en waardig sterven voor iedereen in de regio bereikbaar te maken. De Health Hub Utrecht bestaat uit drie coalities: wijkgerichte preventie, digitale transformatie en aantrekkelijke arbeidsmarkt. GGDrU is, samen met Volksgezondheid Utrecht, trekker van de coalitie wijkgerichte preventie. De ambitie van de coalitie wijkgerichte preventie is: voorkomen is beter dan genezen, van 'nazorg' naar 'voorzorg'. Binnen de coalitie zijn daarom drie lijnen opgezet:

1. Alle kinderen in de regio Utrecht krijgen een gezonde start, onafhankelijk van waar je wieg staat.
2. Ouderen leven langer gezond thuis door een gezonde leefstijl en actieve deelname aan de maatschappij.
3. Een gezonde leefomgeving voor iedereen: een omgevingsstrategie voor het verkleinen van gezondheidsverschillen in Utrecht.

Binnen de coalitie wijkgerichte preventie werkt GGDrU aan alle drie de lijnen en zijn we trekker van langer gelukkig en gezond zelfstandig leven. Doel is dat ouderen langer gezond thuis kunnen wonen door een gezonde leefstijl en actieve deelname aan de maatschappij. GGDrU kan via Health Hub Utrecht kennis brengen en halen met en voor gemeenten en andere partijen (bijvoorbeeld via kennisevenementen, het ontwikkelen en uitvoeren van proeftuinen en goede voorbeelden delen). De drie lijnen binnen de coalitie hebben allen hun eigen werkagenda. De bewoner staat centraal. Er wordt aangesloten bij waar al urgentie, energie en initiatief is, en we maken gebruik van wat er al is. Concreet in 2021:

- ligt de focus van de werkagenda langer gelukkig en gezond zelfstandig op bewegen en gezonde leefstijl voor ouderen. Thema's zijn valpreventie, juiste zorg op de juiste plek en preventiepaden (snelle en makkelijke verwijzing van 1e lijn naar sociaal domein);
- ligt de focus van de werkagenda kansrijke start op de 1e duizend dagen en de samenwerking/verbinding van betrokken partners. Belangrijk is de duurzame inzet van werkende interventies;

- ligt de focus van de werkagenda gezonde leefomgeving op het verkleinen van gezondheidsverschillen. Thema's zijn gezond stedelijk leven en ruimtelijke ordening waarbij bijgedragen wordt aan gezondheid en duurzaamheid.

Wat gaat het kosten?

Gezondere wijken en scholen (x €1.000)	Raming 2020-0			Raming 2021-0		
	Lasten	Baten	Saldo	Lasten	Baten	Saldo
Gezondheidsbevordering	293	0	-293	315	0	-315
Gezondheidsadvies- en beleid	800	0	-800	751	0	-751
Geraamde totaal saldo van baten en lasten	1.094	0	-1.094	1.066	0	-1.066
Mutaties reserves	0	0	0	0	0	0
Geraamde resultaat	1.094	0	-1.094	1.066	0	-1.066

Toelichting op de financiën:

Een verklaring voor de verschillen tussen de raming 2020 en 2021 binnen ambitie 'Gezondere wijken en scholen' betreft de loon- en prijsindexering. In de kaderbrief 2021 is op verzoek van gemeenten een financiële doorkijk op basis van de op dat moment bekende kengetallen opgenomen. De uiteindelijke cijfermatige effecten van kaderstelling, feitelijk de rekenexercitie waarmee onder meer de inwoner- en kindbijdrage wordt bepaald, is nu terug te vinden in de ontwerpbegroting 2021. De ontwerpbegroting gaat overeenkomstig de uitgangspunten in de kaderbrief 2021 uit van de meest recente gegevens. Voor de prijsindex geldt dat de index (voortkomend uit de septembercirculaire 2019) zoals gehanteerd in de kaderbrief dezelfde is als in de begroting. Voor de loonindex geldt dit grotendeels; de cao-effecten en de loonvoet sector overheid waar in de kaderbrief aan wordt gerefereerd zijn als zodanig in de begroting verwerkt. Afwijkend zijn de werkgeverspremies die ook van invloed zijn op de loonindex; de meeste recente informatie daarover is bekend geworden na opstellen van de kaderbrief en is daarom niet meegenomen in de kaderbrief maar wel in de begroting.

Bij Gezondheidsadvies- en beleid dalen de lasten (en daarmee ook de baten, zoals opgenomen onder de algemene dekkingsmiddelen) als gevolg van de verwachting dat minder maatwerkwerkzaamheden voor gemeenten zullen worden uitgevoerd, vanwege voorgenomen bezuinigingen bij gemeenten.

2.4 Een goede start voor ieder kind

Elk kind verdient het om gezond en veilig op te groeien. De jongere van nu is de toegeruste en weerbare inwoner en ouder van de toekomst, die vanuit eigen regie meedoet aan de maatschappij. Een goede start begint al voor de geboorte, zelfs nog voor de conceptie en de zwangerschap. Vroege interventie loont. Dat weten we. Vanuit de wetenschap is ondubbelzinnig aangetoond dat preventie vroeg in het leven van een kind effectiever (en goedkoper) is dan later ingrijpen. We weten ook dat de plek waar de wieg staat van een kind bepalend is voor zijn of haar toekomst.



Wat gaan we daarvoor doen?

Bestuursagenda 2019-2023: Kansrijk Opgroeien

Met het merendeel van de kinderen in de regio Utrecht gaat het gelukkig goed. 14% van de kinderen heeft echter een minder gunstige start. Dit heeft gevolgen voor hun gezondheid en ontwikkeling op jonge en latere leeftijd. De kans op een goede start krijg je maar één keer. Daarom is het van belang dat we samen in deze regio zorgen voor onze kinderen en die kans zo groot mogelijk maken. Concreet in 2021:

Kansrijke start

- We maken betere samenwerkingsafspraken en vormen lokale coalities Kansrijke Start met gemeenten en partners uit het sociale en het medische domein;
- De JGZ-dienstverlening in de prenatale fase wordt (naar verwachting) in 2021 bij wet verruimd, met het mogelijk maken van prenatale huisbezoeken voor kwetsbare gezinnen in elke gemeente. Daarbij wordt de samenwerking met kraamzorgorganisaties in de vorm van een integraal prenataal huisbezoek verder afgestemd. In gemeenten waar al prenatale huisbezoeken worden afgelegd, biedt de wetwijziging kansen om in de preconceptie of prenatale fase aanvullende acties te ondernemen om gaten in het aanbod of de keten te vullen. Zo kunnen ambities verwezenlijkt worden om de meest (potentieel) kwetsbare zwangeren tijdig te ondersteunen met programma's als VoorZorg en Nu Niet Zwanger.

Armoede bestrijding

We willen armoede in gezinnen beter signaleren, op een goede manier bespreekbaar maken en toeleiden naar de juiste hulp. Dat doen we bijvoorbeeld door:

- de samenwerking in de keten te verbeteren. Hierbij is noodzakelijk dat de lokale aandachtsfunctionaris continu op de hoogte blijft van activiteiten van partners, die zich bezig houden met armoede bestrijding. Daarnaast hebben we een taak in het adviseren van gemeenten over preventie van armoede.

Kindermishandeling en huiselijk geweld

- Een gezamenlijk jaarwerkplan met Veilig Thuis, SAVE teams (Samenwerken aan veiligheid) en wijkteams bij gemeenten is in 2020 opgesteld om de samenwerking te verbeteren. In 2021 komen we hierdoor tot een betere aanpak van kindermishandeling.

- Een specifieke vorm van kindermishandeling is vrouwelijke genitale verminking (VGV). In het actieplan 2019-2023 'versterken van de aanpak van VGV' verstevigen we de samenwerking om de zorg rondom zwangerschap en geboorte, onder andere in Verloskundige Samenwerkingsverbanden (VSV). Voorbeeld is het implementeren van het zorgpad. Bovendien zorgen we dat de zorg voor besneden vrouwen in de regio Utrecht geborgd blijft, onder andere door een actuele sociale kaart van en voor professionals bij te houden.
- De regiobeheerders van de verwijsindex richten zich, ook in 2021, op sectoren die achterblijven in het gebruik van de verwijsindex en organiseren voor die sector bijvoorbeeld een symposium. De verwijsindex is een digitaal systeem waarin professionals uit bijvoorbeeld de jeugdzorg of het onderwijs kunnen aangeven, dat zij betrokken zijn bij een kind. Een specifieke sector die reeds in 2020 al aandacht krijgt is het onderwijs en kinderopvang.

Psychische gezondheidsklachten bij jeugdigen

- We gaan samen met lokale en regionale partners basisonderwijs, leerplicht en gemeenten de opties verkennen om de implementatie van ziekteverzuimbegeleiding door een jeugdarts op het basisonderwijs vorm te kunnen geven.
- We onderzoeken hoe JGZ meer preventieve interventies kan inzetten om psychische gezondheid bij jeugdigen te bevorderen. We willen daarbij zo goed mogelijk aansluiten bij scholen en wijkteams. Samen met deze partners starten we pilots evidence based interventies psychische gezondheid op scholen of in wijken. De gegevens die nu al verzameld worden door JGZ, scholen, leerplicht en wijk- en buurtteams, gebruiken we om richting te geven aan deze activiteiten. Evaluatie vindt plaats binnen het Kennisnetwerk Jeugd (in oprichting). Zo bouwen we aan een breed gedragen en realistisch programma om de veerkracht van jeugdigen te versterken met ondersteuning van de omgeving.

Doorgaande lijn 18+

- Op ROC 's en met gemeenten die M@ZL 18+ afnemen, een integrale aanpak van ziekteverzuim bij scholieren in het voortgezet onderwijs en het MBO, wordt een afgesproken aantal M@ZL trajecten aangeboden door de jeugdarts. De jeugdarts stelt zich in verbinding met de interne zorgstructuur binnen de school om goed af te stemmen over plan van aanpak. Jaarlijks wordt de werkwijze geëvalueerd zowel met school als de RMC functionaris (Regionaal Meld- en Coördinatiepunt Voortijdig Schoolverlaters).
- De GGDrU agendeert in 2021 de opbrengst van de monitor jongvolwassenen, die in 2020 wordt uitgevoerd. Bijvoorbeeld in regionale overleggen op het gebied van transformatie jeugdhulp (regionale aanpak 18-18+, passend onderwijs) met als doel de opbrengsten te benutten voor passende inzet.
- Als organisatie ondersteunen we jongeren door ze op te leiden, en MBO snuffelstages en werkervaringsplekken aan te bieden.

Wat gaat het kosten?

Een goede start voor ieder kind (x €1.000)	Raming 2020-0			Raming 2021-0		
	Lasten	Baten	Saldo	Lasten	Baten	Saldo
Jeugdgezondheid	20.629	0	-20.629	23.500	0	-23.500
Geraamde totaal saldo van baten en lasten	20.629	0	-20.629	23.500	0	-23.500
Mutaties reserves	0	0	0	0	141	141
Geraamde resultaat	20.629	0	-20.629	23.500	141	-23.360

Toelichting op de financiën:

Circa 50% van de stijging van de lasten (en daarmee de baten, zoals opgenomen onder de algemene dekkingsmiddelen) van de ambitie 'Een goede start voor ieder kind' wordt verklaard door de loon- en prijsindexering. In de kaderbrief is op verzoek van gemeenten een financiële doorkijk op basis van de op dat moment bekende kengetallen opgenomen. De uiteindelijke cijfermatige effecten van kaderstelling, feitelijk de rekenexercitie waarmee onder meer de inwoner- en kindbijdrage wordt bepaald, is nu terug te vinden in de ontwerpbegroting 2021. De ontwerpbegroting gaat overeenkomstig de uitgangspunten in de kaderbrief uit van de meest recente gegevens. Voor de prijsindex geldt dat de index (voortkomend uit de septembercirculaire 2019) zoals gehanteerd in de kaderbrief dezelfde is als in de begroting. Voor de loonindex geldt dit grotendeels; de cao-effecten en de loonvoet sector overheid waar in de kaderbrief aan wordt gerefereerd zijn als zodanig in de begroting verwerkt. Afwijkend zijn de werkgeverspremies die ook van invloed zijn op de loonindex; de meeste recente informatie daarover is bekend geworden na opstellen van de kaderbrief en is daarom niet meegenomen in de kaderbrief maar wel in de begroting.

Daarnaast zijn in de begroting 2021 de effecten van de jaarschijf 2021, zoals opgenomen in het ombuigingsplan '2020-2024' (vastgesteld in de vergadering van algemeen bestuur van 29 januari 2020). De hiermee gepaard gaande stijging van de lasten leidt ook tot een stijging van de baten door hogere onttrekkingen uit de bestemmingsreserve JGZ.

Verder wordt in begroting 2021-0 rekening gehouden met hogere opbrengsten vanuit het Rijk voor de artsen in opleiding oude stijl. Er gaan in 2021 meer artsen die reeds bij ons in dienst zijn en onder de oude regeling vallen, de tweede fase-opleiding in. Ook is in begroting 2021-0, in tegenstelling tot begroting 2020-0, rekening gehouden met de opleidersvergoeding vanuit de Stichting Beroepsopleiding Huisartsen (ten tijde van het opstellen van de begroting 2020-0 was de bekostiging van opleiders nog niet helder).

In de begroting 2021-0 is rekening gehouden met de vaccinatieopbrengsten voor maternale kinkhoest en meningokokken ACWY, die beiden (vooralnog) via het RIVM worden gefinancierd. Ten slotte is het JGZ-maatwerk volume ten opzichte van de begroting 2020-0

licht toegenomen vanwege onder meer de nieuwe maatwerkdienstverlening zoals Voorzorg voor enkele gemeenten.

2.5 Voorkomen van gezondheidsproblemen en -risico's

We vinden het belangrijk dat gemeenten in de regio Utrecht weten wat de gezondheidssituatie van de inwoners is. Daarnaast willen we dat onze inwoners in een omgeving leven, waarin gezondheidsrisico's beperkt zijn. En dat zij zonder zorgen kwalitatief goede en hygiënische voorzieningen kunnen gebruiken.

Wat gaan we daarvoor doen?

Ook in 2021 werken we aan het voorkomen van gezondheidsproblemen en risico's. Onze kennis en expertise zetten we op de volgende manier in:



Onderzoek publieke gezondheid

We monitoren en signaleren ontwikkelingen in de gezondheidssituatie van inwoners in de regio Utrecht. We adviseren gemeenten over de lokale gezondheidssituatie. In 2021:

- analyseren we gegevens over de leeftijdsgroep 0-12 jarigen en hun ouders en/of verzorgers. Dit doen we op basis van de Gezondheidsmonitor jeugd 0-12 jarigen die in 2020 is uitgevoerd;
- analyseren we gegevens van de Gezondheidsmonitor volwassenen/senioren evenals externe bronnen over kwetsbare groepen zoals mensen met risicovolle schulden, slachtoffers van huiselijk geweld, sociaal geïsoleerden. We gebruiken datascience technieken om onderscheid te maken tussen verschillende groepen;
- brengen we een Special Jeugd uit in het kader van het programma Kansrijk opgroeien. In deze special presenteren we gegevens van drie Gezondheidsmonitors (jeugd 0-12 jarigen, jeugd voortgezet onderwijs en jong volwassenen) bij elkaar, per gemeente. Binnen de special gaan we uit van positieve gezondheid en nemen we zowel risico- als beschermende factoren op, die van invloed zijn op gezond opgroeien. Onderdeel van de Special is een integraal beleidsadvies waarbij we een vertaalslag maken van de gegevens naar aanknopingspunten voor lokaal beleid. Naast volksgezondheidsbeleid gaat het hierbij ook om andere gemeentelijke beleidsterreinen zoals jeugdbeleid, werk en inkomen, toezicht en handhaving, onderwijs, ruimtelijk beleid, et cetera.
- zijn we aan de slag met de Regionale kenniswerkplaats Jeugd en Gezin centraal. In 2019 hebben we een subsidie toegekend gekregen van ZonMw voor de oprichting van een Regionale Kenniswerkplaats Jeugd en Gezin Centraal voor de vier jeugdregio's Eemland.

Toezicht kinderopvang

Een kinderopvangorganisatie is verantwoordelijk voor het leveren van kwalitatief goede kinderopvang. De gemeente is verantwoordelijk voor het uitvoeren van het toezicht en de handhaving op die kwaliteit. In opdracht van de gemeenten in de provincie Utrecht voert GGDrU het toezicht uit, waarbij het gezamenlijke belang van verantwoorde kinderopvang centraal staat. Middels openbare rapporten wordt per onderzoek verslag uitgebracht over de gevonden kwaliteit. Ook in 2021:

- vindt het toezicht door GGDrU risicogestuurd plaats. Dit houdt in dat minder toezicht gehouden wordt bij locaties waar dat, op basis van bevindingen in het verleden, kan, en meer toezicht op locaties waar dat nodig is.

Wmo toezicht

Het kwaliteitstoezicht op Wmo-voorzieningen, dat in 2016 is gestart, is volop in ontwikkeling. In 2019 is gestart met de doorontwikkeling van het Wmo-toezicht. Samen met gemeenten is een voorstel ontwikkeld, waarin het toezicht effectiever wordt ingezet: meer risico gestuurd en meer gericht op de praktijk. Concreet in 2021:

- is gestart, mits geaccordeerd door de betreffende gemeenten en het algemeen bestuur van GGDrU, met de nieuwe opzet van Wmo toezicht. Dit houdt in:
 - o één integraal jaarplan met daarin een selectie voor regiobrede onderzoeken;
 - o per inkoopregio jaarplannen op basis van risico-criteria;
 - o verbeterde samenwerking in de keten: inkoop, monitoring en handhaving.

Wat gaat het kosten?

Voorkomen van gezondheidsproblemen en -risico's (x €1.000)	Raming 2020-0			Raming 2021-0		
	Lasten	Baten	Saldo	Lasten	Baten	Saldo
Epidemiologie	759	0	-759	620	0	-620
Toezicht kinderopvang	1.377	0	-1.377	1.478	0	-1.478
Tattoo en piercing	27	0	-27	37	0	-37
Seks en relax	2	0	-2	3	0	-3
Wmo	248	0	-248	255	0	-255
Geraamde totaal saldo van baten en lasten	2.414	0	-2.414	2.392	0	-2.392
Mutaties reserves	38	165	128	38	0	-38
Geraamde resultaat	2.451	165	-2.286	2.430	0	-2.430

Toelichting op de financiën:

Een verklaring voor de verschillen tussen de raming 2020 en de raming 2021 binnen de ambitie 'Voorkomen van gezondheidsproblemen en -risico's' betreft de loon- en prijsindexering. In de kaderbrief 2021 is op verzoek van gemeenten een financiële doorkijk op basis van de op dat moment bekende kengetallen opgenomen. De uiteindelijke cijfermatige effecten van kaderstelling, feitelijk de rekenexercitie waarmee onder meer de inwoner- en

kindbijdrage wordt bepaald, is nu terug te vinden in de ontwerpbegroting 2021. De ontwerpbegroting gaat overeenkomstig de uitgangspunten in de kaderbrief uit van de meest recente gegevens. Voor de prijsindex geldt dat de index (voortkomend uit de septembercirculaire 2019) zoals gehanteerd in de kaderbrief dezelfde is als in de begroting. Voor de loonindex geldt dit grotendeels; de cao-effecten en de loonvoet sector overheid waar in de kaderbrief aan wordt gerefereerd zijn als zodanig in de begroting verwerkt. Afwijkend zijn de werkgeverspremies die ook van invloed zijn op de loonindex; de meeste recente informatie daarover is bekend geworden na opstellen van de kaderbrief en is daarom niet meegenomen in de kaderbrief maar wel in de begroting.

Daarnaast is bij Epidemiologie de daling van de lasten (en daarmee ook de baten, zoals opgenomen onder de algemene dekkingsmiddelen) te verklaren doordat het begrotingsjaar 2021, in tegenstelling tot 2020, geen uitvoeringsjaar voor de monitor 'Volwassenen en senioren' is.

De lasten van 'Toezicht Kinderopvang' zijn gebaseerd op de reëel geprognosticeerde uren voor deze toezichttaak, mede op basis van de informatie van het boekjaar 2019. Dit geldt ook voor de andere opgenomen toezichttaken.

Voor Wmo is de procentuele stijging tussen 2020 en 2021 lager dan de indexering omdat, in lijn met de realisatiecijfers over 2019, voor 2021 een lager bedrag aan opbrengst calamiteitentoezicht en signaalgestuurd toezicht wordt verwacht.

2.6 De organisatie op orde

We willen een organisatie zijn die, in een voortdurend veranderende omgeving, in staat is zich permanent te verbeteren, te vernieuwen en te ontwikkelen. Met een stevige basis halen we meer uit ons werk en onze mensen. Het helpt ook om onze kernwaarden beter uit de verf te laten komen.



Wat gaan we daarvoor doen?

We werken aan een flexibele, wendbare en toekomstbestendige organisatie. Een organisatie waarin professionals de ruimte krijgen om talenten optimaal te ontwikkelen en in te zetten om zo buiten meer bij te dragen. Concreet in 2021:

Organisatieontwikkeling

- Medewerkers krijgen de gelegenheid zich optimaal te ontwikkelen via het leer- en ontwikkeltraject 'Ik in beweging'. Het aanbod van dit leer- en ontwikkeltraject zal verbreed worden. En tevens zal het centraal opleidingscentrum een zichtbare plaats gaan innemen binnen GGDrU.

- Het leiderschapsprogramma richt zich op passend leiderschap in een organisatie werkend met zelforganiserende teams en met managers die veelal aan meerdere teams leidinggeven.
- In het kader van Organisatieontwikkeling zal de focus liggen op het borgen en bestendigen van het werken met zelforganiserende teams. En daarnaast op de oprichting van een Klant Contact Centrum (KCC). Taakherschikking van artsen en verpleegkundigen zal uitgewerkt gaan worden.

Klanttevredenheid

- GGDrU is in 2019 gestart met het Positive Perception Programm (PPP). PPP is een klanttevredenheidsonderzoek op locatie, waarbij een team zelf aan de slag gaat met de resultaten uit het onderzoek. Ook voor 2021 zetten we deze werkwijze door. Door deze opgehaalde klantervaringen kunnen we nog beter aansluiten bij de behoeften en wensen van onze klanten.

Waarderend auditen

- We voeren interne audits uit op een waarderende manier. De insteek van waarderend auditen is gericht op: Wat gaat goed, wat zorgt er voor dat dit goed gaat en wat kun je leren van bevindingen en de verbeteringen die nodig zijn? Deze vorm van auditen past bij de beweging van GGDrU, die uitgaat van het gedachtengoed van de 'lerende organisatie'. Door vanuit een positieve invalshoek te auditen worden ook problemen zichtbaar. Deze worden geplaatst in het perspectief van verbetermogelijkheden en kansen.

Kwaliteit en zelforganisatie

- Zelforganiserende teams worden ondersteunt in het zelf leren, ontwikkelen en reflecteren met behulp van verschillende methodes en instrumenten. Teams worden daarnaast begeleid bij o.a. evaluaties uitvoeren, inzicht geven in kansen & risico's door middel van het houden van sessies en processen optimaliseren waar nodig.

2.7 Een eigentijdse dienstverlening

We willen een organisatie zijn die meegaat met zijn tijd. Die midden in de samenleving staat en op een manier werkt waarbij inwoners zich prettig voelen. Die altijd de verbinding zoekt en gezamenlijk met gemeenten en anderen werkt aan een gezond en veilig leven in de regio Utrecht.



Wat gaan we daarvoor doen?

Bestuursagenda 2019-2023: Eigentijds besturen

Het verbinden van 26 opdrachtgevers is niet eenvoudig. Een heldere en eigentijdse governance is daarom van belang. Dat doet een beroep op de verantwoordelijkheid van alle betrokkenen om een gewetensvolle invulling te geven aan hun taken en verantwoordelijkheden bij de governance van GGDrU.

Maatschappelijke ontwikkelingen gaan snel en vragen van gemeenten, en daarmee ook van GGDrU, voortdurende aanpassing. Goed samenspel tussen de gemeenten als eigenaar en opdrachtgever van GGDrU is daarom belangrijk. Hierin flexibel samenwerken vraagt om een eigentijdse sturing van GGDrU. In 2022 eindigt met de gemeenteraadsverkiezingen de bestuursperiode van dit bestuur en daarmee de bestuursagenda voor deze bestuursperiode. Dit betekent dat we in de voorafgaande tijd:

- de belangrijkste inzichten en uitdagingen voor de volgende bestuursperiode op willen halen bij ons bestuur en gemeenten. Onderdeel daarvan is een vorm van gesprek met de gemeenteraden; daarvoor zullen we aantrekkelijke werkvormen organiseren.

Huisvesting

Op dit moment zijn we aan het voorbereiden en begeleiden van de verbouwing van het hoofdkantoor. De verbouwing van het hoofdkantoor moet leiden tot een passende, eigentijdse werkomgeving voor de in het pand ondergebrachte functies. Passend wil zeggen uitgaand van flexibel, plaats-onafhankelijk werken. De verbouwing dient te voorzien in het oplossen van de gevolgen van achterstallig onderhoud van zowel het interieur als het exterieur. Tevens dient de verbouwing te leiden tot een, qua beheer, zo duurzaam mogelijk gebouw. De verbouwing en het toekomstige beheer van de locatie dienen te passen in de bestaande financiële kaders. In 2021:

- is de verbouwing van het hoofdkantoor aan De Dreef 5 afgerond;
- zijn alle locaties voor het consultatiebureau voorzien van (nieuw) meubilair, dat aan de gestelde wet- en regelgeving voldoet;
- zijn alle GGDrU locaties voorzien van een actueel uitgevoerde RI&E (Risico Inventarisatie en Evaluatie) met bijbehorend plan van aanpak.

Voor het realiseren van deze doelstellingen wordt evenwel een voorbehoud gemaakt omdat op dit moment de mate van impact van het Corona-crisis op de planning van de GGDrU-werkzaamheden in 2020/2021 nog niet kan worden goed bepaald.

3. Financiën

De vijf inhoudelijke ambities voor 2021 komen samen in één programma Publieke Gezondheid. In de onderstaande tabel presenteren we het overzicht van baten en lasten in de begroting. Daarna splitsen we de begroting op naar de vijf inhoudelijke ambities plus de conform BBV verplichte productgroepen 'Overhead' en 'Algemene Dekkingsmiddelen'.

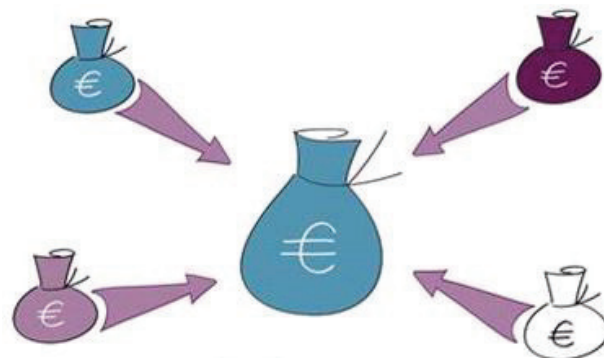

Programma (x €1.000)	Raming 2020-0			Raming 2021-0		
	Lasten	Baten	Saldo	Lasten	Baten	Saldo
Publieke Gezondheid	44.448	44.112	-336	47.609	47.024	-585
Geraamde totaal saldo van baten en lasten	44.448	44.112	-336	47.609	47.024	-585
Mutaties reserves	38	374	336	38	622	585
Geraamde resultaat	44.485	44.485	0	47.646	47.646	0

Het programma opgesplitst naar inhoudelijke ambities en de conform BBV verplichte productgroepen geeft het volgende beeld:

Programma Publieke Gezondheid (x €1.000)	Raming 2020-0			Raming 2021-0		
	Lasten	Baten	Saldo	Lasten	Baten	Saldo
Een veiligere leefomgeving	8.269	2.975	-5.294	8.410	2.500	-5.910
Minder kwetsbaren	383	0	-383	668	0	-668
Gezondere wijken en scholen	1.094	0	-1.094	1.066	0	-1.066
Een goede start voor ieder kind	20.629	0	-20.629	23.500	0	-23.500
Voorkomen van gezondheidsproblemen en -risico's	2.414	0	-2.414	2.392	0	-2.392
Overhead	11.661	0	-11.661	11.573	0	-11.573
Algemene dekkingsmiddelen	0	41.137	41.137	0	44.524	44.524
Geraamde totaal saldo van baten en lasten	44.448	44.112	-336	47.609	47.024	-585
Mutaties reserves	38	374	336	38	622	585
Geraamde resultaat	44.485	44.485	0	47.646	47.646	0

Vennootschapsbelasting

Aangezien verwacht wordt dat over de taken, die de GGDrU uitvoert, geen winst wordt gemaakt, is in de begroting 2021 een bedrag van €0 opgenomen aan last voor de vennootschapsbelasting.

Onvoorzien

In de begroting 2021 is rekening gehouden met een post 'Onvoorzien' van €100.000, waarmee voldaan wordt aan de norm van 0,3% over de totale inwoner- en kindbijdrage (zoals opgenomen in de financiële verordening van GGDrU).

3.1 Ontwikkelingen algemene gemeentelijke bijdrage 2021-2024

Verschillende factoren zijn van invloed op de ontwikkeling van de inwonerbijdrage en de kindbijdrage. Ten eerste de loonindex; deze wordt berekend op basis van de uitgangspunten van de Kaderbrief. Daarin is opgenomen dat de cao en de premie-ontwikkelingen van het werkgeversdeel worden gevolgd.

Ten tijde van opstellen van de begroting 2020-0 was de huidige cao (geldend van 1 januari 2019 tot en met 31 december 2020) nog niet bekend. Ook werd toen ook nog niet de huidige bepaling gehanteerd, namelijk dat bij ontbreken van een cao de loonvoet sector overheid uit de meest recente gemeentecirculaire gebruikt kan worden. In begroting 2020-0 is voor wat betreft de loonindex alleen een aantal kleine wijzigingen in de premie-ontwikkelingen van het werkgeversdeel verwerkt.

In begroting 2021-0 is de impact van de cao op de jaren 2019 en 2020 verwerkt. Concreet betekent dit dat de loonindexering per 1 oktober 2019 (3,25%), per 1 januari 2020 (1,0%), per 1 juli 2020 (1,0%) en per 1 oktober 2020 (1,0%) in de begroting 2021 is verwerkt. Voor 2021 bedraagt loonvoet sector overheid conform de septembercirculaire 2019 van het gemeentefonds 2,9%. Daarmee is de totale cao stijging ten opzichte van 2020-0 9,15%. Ook de impact van de cao-afspraken om de tegemoetkoming ziektekosten (impact circa €114k) uit te breiden is in de begroting 2021 verwerkt.

Verder is zoals bij elke begroting (swijziging) gerekend met de meest recente informatie over de premie-ontwikkelingen van het werkgeversdeel, die over de hele linie gezien een licht lager effect geven in vergelijking met de gegevens waarmee ten tijde van de begroting 2020-0 gerekend werd. Onderstaande gegevens zijn gebaseerd op de beschikbare gegevens per begin 2020; de definitieve percentages voor 2021 zullen pas in de loop van 2020 bekend worden.

Premie-% en franchises	2021-0	2019-2	2020-0	2019-1
WHK	1,28%	1,18%	1,22%	0,84%
Wia basis	6,77%	6,96%	6,96%	6,85%
UFO	0,68%	0,78%	0,78%	0,78%
ZVW	6,70%	6,95%	6,95%	7,10%
Totaal SV-premies	15,43%	15,87%	15,91%	15,57%
OP/NP franchise	14.200	13.500	13.800	13.500
OP/NP en IVP % WG	20,03%	20,17%	20,03%	20,17%
Franchise AOP	21.400	20.800	20.900	20.800
AOP % WG	0,63%	0,35%	0,35%	0,35%
IKB	17,45%	17,45%	17,45%	17,45%
Max. SV maandloon	4.769	4.600	4.661	4.600

Alle effecten op de loonindex samen leiden tot een stijging van de loonkosten van GGDrU van circa €2,88 miljoen.

De tweede factor van invloed op de inwoner- en kindbijdragen is de prijsindex. Hiervoor wordt uitgegaan van het Bruto Binnenlands Product, zoals opgenomen in de septembercirculaire 2019 van het Gemeentefonds. Bij begroting 2020-0 werd op basis van de septembercirculaire 2018 voor het jaar 2020 gerekend met een prijsindex van 2%. Uit de septembercirculaire 2019 blijkt dat de prijsindex voor 2020 is bijgesteld naar 1,5%; in de begroting 2021 wordt daarom voor het jaar 2020 een correctie toegepast van -/-0,5%. Voor het jaar 2021 is de prijsindex 1,7% waardoor de totale prijsindex die toegepast wordt in de begroting 2021-0 uitkomt op 1,2%. Dit leidt tot een materiële kostenstijging van circa €170k.

De financiële impact van de loonindex en de prijsindex vertaalt zich in een mutatie van de inwoner- en kindbijdragen. Deze ontwikkelen zich als volgt:

Gemeente	IWB 2019-1 APG	KB 2019-1 JGZ	IWB 2019-2 APG	KB 2019-2 JGZ	IWB 2020-0 APG	KB 2020-0 JGZ	IWB 2021-0 APG	KB 2021-0 JGZ
MN-gemeenten (<i>mu</i> v Eemnes)	5,295	112,125	5,408	114,509	5,355	113,255	5,722	121,010
Gemeente Eemnes	5,046	112,125	5,154	114,509	5,104	113,255	5,453	121,010
Gemeente Utrecht *	3,470	-	3,543		3,511	-	3,751	-

* Bedrag is exclusief de bijdragen voor Epidemiologie en Gezondheidsbevordering (lump sum bedragen)

Gemeenten Eemnes en Utrecht

De gemeente Eemnes betaalt een lagere inwonerbijdrage omdat zij geen Wmo-taak van GGDrU afneemt. De gemeente Utrecht betaalt een lagere inwonerbijdrage omdat zij geen Wmo-taak van GGDrU afneemt en omdat voor de taken epidemiologie en gezondheidsbevordering een liaison-constructie is afgesproken. Gemeente Utrecht betaalt geen kindbijdrage aangezien door deze gemeente geen taken op het gebied van Jeugdgezondheidszorg worden afgenomen.

In onderstaande tabel staan de bijdragen van gemeente Utrecht voor de basistaken Epidemiologie en Gezondheidsbevordering voor de jaren 2019 tot en met 2023.

Gemeente	Bijdrage 2019-1	Bijdrage 2019-2	Bijdrage 2020-0	Bijdrage 2021-0	Bijdrage 2022-0	Bijdrage 2023-0
Utrecht (Epidemiologie)	54.616	55.778	55.166	58.944	59.533	60.128
Utrecht (Gezondheidsbevordering)	54.616	55.778	55.166	58.944	59.533	60.128

Meerjarenperspectief inwoner- en kindbijdragen

Het meerjarenperspectief voor het verwachte bedrag aan inwoner- en kindbijdrage per gemeente voor 2022-2024 hebben we inzichtelijk gemaakt (indicatief). Uitgangspunt daarbij zijn de inwoneraantallen en kind aantallen per 1-1-19 die voor de begroting 2021 zijn gebruikt.

Gemeente	Aantal inwoners per 1-1-19	Aantal kinderen per 1-1-19	2020 (x €1.000)	2021 (x €1.000)	2022 (x €1.000)	2023 (x €1.000)	2024 (x €1.000)
Amersfoort	156.286	35.167	4.854	5.150	5.201	5.253	5.306
Baarn	24.767	4.806	679	723	731	738	745
Bunnik	15.192	3.332	460	490	495	500	505
Bunschoten	21.576	5.051	685	735	742	749	757
De Bilt	42.824	8.931	1.248	1.326	1.339	1.352	1.366
De Ronde Venen	44.059	8.656	1.221	1.300	1.313	1.326	1.339
Eemnes	9.113	1.910	266	281	284	286	289
Houten	49.911	11.972	1.632	1.734	1.752	1.769	1.787
IJsselstein	34.160	7.502	1.059	1.103	1.114	1.125	1.137
Leusden	30.030	6.231	867	926	935	944	954
Lopik	14.473	3.133	442	462	467	471	476
Montfoort	13.996	3.129	431	459	463	468	473
Nieuwegein	63.036	11.820	1.683	1.791	1.809	1.827	1.845
Oudewater	10.201	2.135	299	317	320	323	326
Renswoude	5.259	1.373	180	196	198	200	202
Rhenen	20.004	4.395	605	646	653	659	666
Soest	46.194	9.421	1.327	1.404	1.418	1.433	1.447
Stichtse Vecht	64.336	13.304	1.876	1.978	1.998	2.018	2.038
Utrecht	352.866		1.330	1.442	1.456	1.471	1.485
Utrechtse Heuvelrug	49.515	9.881	1.393	1.479	1.494	1.509	1.524
Veenendaal	65.589	14.832	2.031	2.170	2.192	2.214	2.236
Vijfheerenlanden	55.712	11.774	1.624	1.744	1.761	1.779	1.796
Wijk bij Duurstede	23.762	4.847	687	722	730	737	744
Woerden	52.197	11.569	1.595	1.699	1.716	1.733	1.750
Woudenberg	13.166	3.187	433	461	466	470	475
Zeist	63.934	13.696	1.879	2.023	2.043	2.064	2.084
Totaal	1.342.158	212.054	30.787	32.760	33.088	33.419	33.753

NB: Kindaantal gemeente Utrecht onvermeld aangezien deze gemeente geen taken op het gebied van Jeugdgezondheidszorg afneemt bij GGDrU

NB: Bijdrage gemeente Utrecht is inclusief de liaisonbijdrage gezondheidsbevordering en epidemiologie

NB: Bedragen 2020 zijn gebaseerd op inwoner- en kind aantallen per 1-1-18. Bijdragen 2021 en verder zijn gebaseerd op inwoner- en kind aantallen per 1-1-19.

3.2 Bijdragen en vergoedingen per gemeente 2021

In het volgende overzicht staan de verwachte gemeentelijke bijdragen voor wettelijke en collectieve taken en voor extra werkzaamheden, de intensivering wettelijke taken en maatwerk.

Gemeente	Aantal inwoners per 1-1-19	Aantal kinderen per 1-1-19	Wettelijke taken	Intensivering wettelijke taken	Collectieve taken	Maatwerk	Totale bijdrage 2021
Amersfoort	156.286	35.167	1.158	100	4.350	974	6.582
Baarn	24.767	4.806	187	14	598	126	925
Bunnik	15.192	3.332	112	2	411	39	563
Bunschoten	21.576	5.051	137	10	619	94	859
De Bilt	42.824	8.931	342	4	1.107	48	1.501
De Ronde Venen	44.059	8.656	329	12	1.072	201	1.613
Eemnes	9.113	1.910	64	6	233	44	346
Houten	49.911	11.972	376	3	1.472	141	1.992
IJsselstein	34.160	7.502	257	11	926	109	1.303
Leusden	30.030	6.231	211	11	772	78	1.072
Lopik	14.473	3.133	111	1	386	82	580
Montfoort	13.996	3.129	97	3	385	89	573
Nieuwegein	63.036	11.820	427	10	1.475	262	2.173
Oudewater	10.201	2.135	77	2	265	59	402
Renswoude	5.259	1.373	36	-	168	5	209
Rhenen	20.004	4.395	143	-	539	99	781
Soest	46.194	9.421	322	17	1.164	122	1.625
Stichtse Vecht	64.336	13.304	500	12	1.649	324	2.485
Utrecht	352.866		1.442	100	131	369	2.042
Utrechtse Heuvelrug	49.515	9.881	374	17	1.222	152	1.765
Veenendaal	65.589	14.832	490	-	1.823	162	2.475
Vijfheerenlanden	55.712	11.774	410	43	1.457	231	2.141
Wijk bij Duurstede	23.762	4.847	166	8	598	60	831
Woerden	52.197	11.569	380	9	1.430	340	2.159
Woudenberg	13.166	3.187	105	9	392	33	539
Zeist	63.934	13.696	503	26	1.702	145	2.375
Totaal gemeenten	1.342.158	212.054	8.753	428	26.346	4.386	39.913
Niet-gemeentelijke opbrengsten							7.734
Totaal							47.646
Bedragen x € 1.000,-							

3.3 Autorisatie vervanging activa

In 2020 hebben we de meerjarige investeringskalender geactualiseerd. Op basis hiervan is de investeringsbehoefte voor de periode 2021 tot en met 2024 opgenomen. Alle bedragen zijn gebaseerd op prijspeil 2021.

Autorisatie van de investeringskredieten vindt plaats door middel van vaststelling van de begroting en begrotingswijziging. In het meerjaren investeringsplan staan de volgende investeringskredieten voor 2021 en verdere jaren:

Investeringskredieten (€ * 1000)		2021	2022	2023	2024
Categorie	Soort				
Medische apparatuur	Audio- en bloeddrukmeters, weegschalen				50
	TBC röntgenapparaat + toebehoren + server	230			-
Totaal Medische apparatuur		230	-	-	50
Inventaris	Stoelen/tafel/kasten			90	90
	Bureaustoelen	25	25	25	25
	Raambekleding	20	20	20	20
	Diversen inventaris		20	20	20
	Koffieautomaten		35		
	Couverteermachine			12	
Totaal Inventaris		45	100	167	155
Computer-apparatuur	Telefonie	180			190
	Multifunctionals	50			
Totaal Computerapparatuur		230	-	-	190
Totaal		505	100	167	395

Ten tijde van het opstellen van deze begroting was het nog niet mogelijk een investeringskrediet op te nemen naar aanleiding van het strategisch huisvestingsplan. Zodra de bestuurlijke besluitvorming heeft plaatsgevonden zal dit in de eerstvolgende begrotingswijziging verwerkt worden.

3.4 Meerjarenraming 2021-2024

De gecompriëerde meerjarenraming van het programma Publieke Gezondheid is gebaseerd op de ambities uit deze begroting. Er is geen rekening gehouden met toekomstige ontwikkelingen.

Programma (x €1.000)	Raming 2021			Raming 2022			Raming 2023			Raming 2024		
	Lasten	Baten	Saldo	Lasten	Baten	Saldo	Lasten	Baten	Saldo	Lasten	Baten	Saldo
Publieke Gezondheid	47.609	47.024	-585	48.418	47.961	-457	49.290	49.278	-12	50.177	50.193	16
Geraamde totaal saldo van baten en lasten	47.609	47.024	-585	48.418	47.961	-457	49.290	49.278	-12	50.177	50.193	16
Mutaties reserves	38	622	585	38	495	457	38	50	12	38	22	-16
Geraamde resultaat	47.646	47.646	0	48.456	48.456	0	49.328	49.328	0	50.215	50.215	0

3.5 Overzicht van incidentele baten en lasten

De begroting 2021 is hoofdzakelijk gebaseerd op structurele baten en lasten. Daarbij worden de maatwerkafspraken met gemeenten voor de vorm als structureel gecategoriseerd. Uiteraard zijn gemeenten autonoom in het bepalen van de omvang van het maatwerk.

Incidentele baten en lasten (* 1000)	Raming 2021			Raming 2022			Raming 2023			Raming 2024		
	Lasten	Baten	Saldo	Lasten	Baten	Saldo	Lasten	Baten	Saldo	Lasten	Baten	Saldo
<u>Voor bestemming:</u>												
Frictiekosten digitalisering logistiek proces	75		75	75		75	75		75			
Kosten GGID	67		67	178		178	169		169	145		145
<u>Reserves</u>												
Onttrekking bestemmingsreserve Ombuigingen												
Onttrekking bestemmingsreserve GGID												
Onttrekking bestemmingsreserve JGZ		121	-121									
Onttrekking algemene reserve evaluatie ombuigingsplan		460	-460		499	-499		72	-72			
Geraamde resultaat	142	581	-439	253	499	-246	244	72	172	145	0	145

4. Weerstandsvermogen

Kunnen we financiële tegenvallers opvangen zonder te bezuinigen? Het antwoord op deze vraag is te vinden in het weerstandsvermogen van onze organisatie.

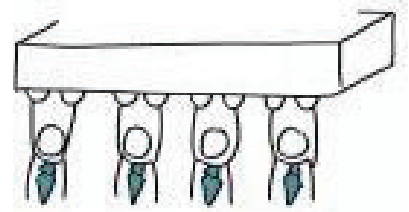

Het weerstandsvermogen is het resultaat van de verhouding tussen enerzijds de weerstandscapaciteit en anderzijds de risico's die financiële impact kunnen hebben op de organisatie.

Risico-inventarisatie

De uitgangspunten voor het uitvoeren van een risico-inventarisatie staan in de bestuurlijk vastgestelde notitie '*Weerstandsvermogen en risicobeheersing*' (vastgesteld in de vergadering van het algemeen bestuur op 26 maart 2015). De actualisatie van de risico-inventarisatie vindt twee maal per jaar (januari/februari en augustus/september) plaats door deze risico's met de betreffende managers te bespreken. In februari 2020 heeft een actualisatie van de risico-inventarisatie plaatsgevonden. Deze actualisatie maakt onderdeel uit van de reguliere P&C-cyclus en heeft daardoor nadrukkelijk de aandacht van GGDrU.

In 2019 is besloten om voor de taak 'Reizigersadvisering' een separate bestemmingsreserve te vormen, zodat de jaarlijkse exploitatieresultaten van deze taak ten gunste of ten laste van deze reserve worden gebracht. Een eventueel gekwantificeerd risico komt derhalve niet meer ten laste van de weerstandscapaciteit.

Ten aanzien van de taak 'Jeugdgezondheidszorg' (inbegrepen het GGiD) is een vrijwaringsbepaling vastgelegd met de gemeente Utrecht. Dit houdt in dat de gemeente Utrecht wordt gevrijwaard voor JGZ-exploitatieresultaten. Ook op de kosten van de bouw van een nieuw digitaal dossier ('GGiD') is dit van toepassing. Eventuele risico's hierop (GGiD en JGZ exploitatieresultaten) moeten separaat afgedekt worden en niet middels aanhouden van een algemene reserve.

De algemene reserve is nodig voor het afdekken van de andere financieel gekwantificeerde risico's.

De actualisatie van de risico-inventarisatie leidt tot onderstaande risicokaart, waarbij de GGD-brede risico's, risico's ten aanzien van Reizigersadvisering en risico's ten aanzien van het GGiD tezamen zijn opgenomen.

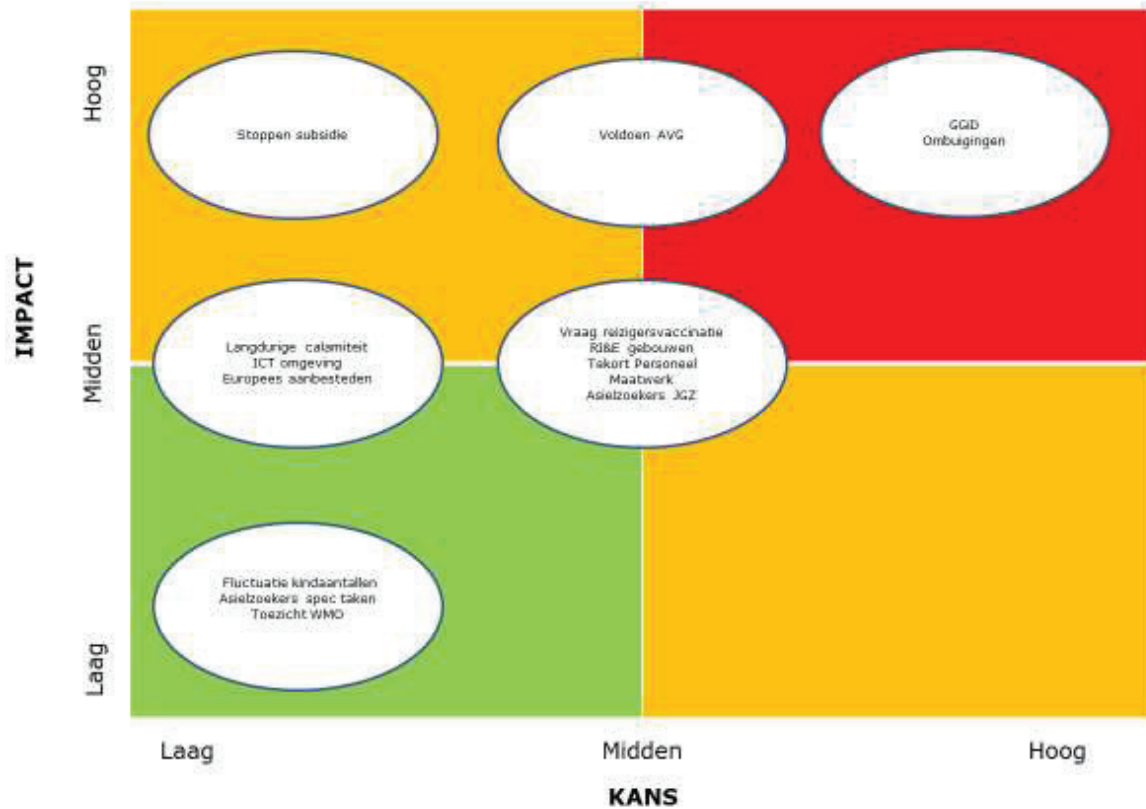

Kwantificering GGDru-brede risico's

Op basis van de geactualiseerde risico-inventarisatie heeft een financiële kwantificering plaatsgevonden van de benoemde GGD-brede risico's. Dit leidt tot de volgende opstelling:

RISICO'S GGDRU exclusief Reizigersadvisering en GGiD

Nr	Categorie	Oorzaak	Impact/Risicobedrag	Actiepunt	Benodigd weerstandsvermogen	Vorig jaar
A. INTERNE BEDRIJFSVOERING						
A1.	Europees aanbesteden	Intern is er niet bij iedereen kennis m.b.t. aanbesteden	Er wordt niet voldaan aan de aanbestedingsregels	Inkoopkalender wordt gehanteerd, en intern bekendheid aanbestedingsregels.	12.000	30.000
A2.	ICT omgeving (infrastructuur)	Telefooncentrale 'end-of-life' en 'end-of-support'	Mogelijke problemen mbt de telefooncentrale wegens gebrek aan onderdelen en support	De nieuwe telefooncentrale wordt in Q1/Q2-2020 ingevoerd.	3.000	3.000
A3.	Voldoen AVG	Veranderde wetgeving	Niet voldoen aan AVG	Organisatorische inbedding en implementeren nieuwe richtlijnen.	200.000	3.000
A4.	Fluctuatie kindaantallen	Vanaf 2018 financiering JGZ obv kindaantallen	Structurele lasten bij fluctuatie opbrengsten	Op te vangen door natuurlijk verloop medewerkers	1.500	1.500
A5.	Asielzoekers specialistische taken	Wisselende instroom van asielzoekers en	Structurele lasten bij fluctuatie opbrengsten	Op te vangen door tijdelijke krachten	1.500	12.000
A6.	Asielzoekers JGZ	Aanbesteding JGZ dienstverlening bij asielzoekers	Structurele lasten bij fluctuatie opbrengsten	Op te vangen door tijdelijke krachten	30.000	-
A7.	Tekort gekwalificeerd (medisch) personeel	Lastig personeel vinden	Onvoldoende capaciteit en kennis voor werk	Werven en opleiden specifieke functie	30.000	30.000
B. SAMENWERKING IN DE GR						
B1.	Ombuigingen	Intensiveringen noodzakelijk, ombuiging noodzakelijk ter financiering	Ombuigingen worden niet uitgevoerd conform plan	Monitoren stand van zaken met betrekking tot ombuigingen	320.000	48.000
B2.	Maatwerk	Aansluiten behoefte gemeente en afname vraag maatwerk door gemeente	Structurele lasten bij fluctuatie opbrengsten	Aanhouden flexibele schil van medewerkers	30.000	30.000
B3.	Toezicht WMO	Opracht loopt tot en met 1 september 2020	Verliezen of afslanken van opdracht	Intensief contact met ambtenaren en bestuur. Opvangen tijdelijk personeel binnen team.	1.500	-
C. EXTERNE ONTWIKKELINGEN						
C1.	Risico Inventarisatie & Evaluatie	Nog niet alle benodigde RI&E zijn uitgevoerd	Uitvoeren van werk door medewerkers GGDrU	Uitvoeren en vervolg geven aan RI&E	7.500	7.500
C2.	Langdurige calamiteit	Onvoldoende bezetting	Impact op de operaties maar op voorhand niet te kwantificeren	Er zijn afspraken met GGD-en/RIVM over tijdelijke ondersteuning en gemeenten zijn ook ondersteunend	12.000	12.000
C3.	Stoppen subsidie seksuele gezondheid	Mogelijke veranderingen in wetgeving	Structurele personenlasten	Vinger aan de post houden bij VWS, VWS heeft aangegeven dat zo een subsidie niet zomaar gestopt wordt, de intentie is uitgesproken om bestaande structuren te behouden.	60.000	60.000

€	709.000	€	237.000
---	---------	---	---------

Weerstandscapaciteit GGDrU-brede risico's

De weerstandscapaciteit bestaat uit de algemene reserve. Per 31 december 2021 bedraagt de weerstandscapaciteit €1.760.516 (zijnde de algemene reserve van GGDrU) vòòr resultaattoedeling.

Benodigde weerstandscapaciteit GGDrU-brede risico's

Op basis van de risico-inventarisatie is de benodigde weerstandscapaciteit €709.000. De beschikbare weerstandscapaciteit is €1.760.516. Daarmee komt de verhouding (beschikbaar/nodig) op 2,48. Hiermee zijn de risico's voor 2021 financieel afdoende gedekt.

Kwantificering risico Reizigersadvisering

Op basis van de geactualiseerde risico-inventarisatie heeft een financiële kwantificering plaatsgevonden van het benoemde risico ten aanzien van de taak Reizigersadvisering. Dit leidt tot de volgende opstelling:

RISICO'S Reizigersadvisering

Nr	Categorie	Oorzaak	Impact/Risicobedrag	Actiepunt	Benodigd weerstandsvermogen	Vorig jaar
	A. INTERNE BEDRIJFSVOERING					
RA1.	Vraag naar reizigersvaccinatie	Fluctuatie vraag vaccinatie	Structurele lasten bij fluctuatie opbrengsten	Aanhouden flexibele schil van medewerkers	30.000	30.000
	B. SAMENWERKING IN DE GR					
	C. EXTERNE ONTWIKKELINGEN					

€ 30.000 € 30.000

Weerstandscapaciteit risico Reizigersadvisering

De weerstandscapaciteit voor dit risico bestaat uit de bestemmingsreserve Reizigersadvisering. Per 31 december 2021 bedraagt de weerstandscapaciteit €0 voor resultaattoedeling.

Benodigde weerstandscapaciteit Reizigersadvisering

Op basis van de risico-inventarisatie bedraagt de benodigde weerstandscapaciteit €30.000. De beschikbare weerstandscapaciteit is €0. Daarmee is de verhouding (beschikbaar/nodig) 0. Dit betekent dat zolang de bestemmingsreserve Reizigersadvisering niet op het minimale niveau van €30.000 is gebracht, teruggevallen wordt op de algemene reserve. Deze is nog van voldoende omvang om dit bedrag op te vangen.

Kwantificering risico GGID

Op basis van de geactualiseerde risico-inventarisatie heeft een financiële kwantificering plaatsgevonden van het benoemde GGID-risico. Dit leidt tot de volgende opstelling:

RISICO'S GGID

Nr	Categorie	Oorzaak	Impact/Risicobedrag	Actiepunt	Benodigd weerstandsvermogen	Vorig jaar
	A. INTERNE BEDRIJFSVOERING					
	B. SAMENWERKING IN DE GR					
B3.	Aanbesteding GGID	Betreft de bouw van een nieuw digitaal dossier met twee andere GGD-en. Tests geven aan dat software nog niet uitgerold kan worden. Uitloop van oplevering is aan de orde.	Incidenteel hogere kosten in zowel bouwfase als licentiekosten bestaande software (verlengen van gebruik). Mogelijk ook aanbestedingsrisico. Tevens later moment van realiseren ombuigingen.	Afhankelijk van de ontwikkeling van het GGID worden vervolgstappen geformuleerd	320.000	320.000
	C. EXTERNE ONTWIKKELINGEN					

€ 320.000 € 320.000

De afdekking van dit risico vindt plaats door ombuigingen op JGZ-taken, zoals opgenomen in het ombuigingsplan 2020-2024. De bestemmingsreserves DDJGZ/GGiD en JGZ (ten dele) worden hiervoor ingezet. Vanwege de afdekking via het ombuigingsplan is het niet nodig hiervoor een separate bestemmingsreserve aan te houden.

Kengetallen

Het BBV schrijft voor dat de financiële weerbaarheid en wendbaarheid zichtbaar worden gemaakt aan de hand van zes kengetallen. Daarvan hebben twee kengetallen (grondexploitatie en belastingcapaciteit) geen betrekking op GGDrU. De overige vier kengetallen zijn hierna weergegeven. Per kengetal is daarna een toelichting opgenomen.

Financiële kengetallen			
	Begroting 2019-0	Begroting 2020-0	Begroting 2021-0
Netto schuldquote (excl. E. uitzettingen)	32,9%	20,0%	18,9%
Netto schuldquote gecorrigeerd voor alle leningen (incl. uitzettingen)	32,9%	20,0%	18,9%
Solvabiliteitsratio	9,2%	18,4%	15,0%
Kengetal structurele exploitatieruimte	-0,4%	-0,7%	-1,0%

Netto schuldquote (inclusief gecorrigeerd voor alle leningen)

De netto schuldquote weerspiegelt het niveau van de schuldenlast ten opzichte van de eigen middelen en geeft een indicatie van de druk van de rentelasten en de aflossingen op de exploitatie. Volgens het BBV moeten twee ratio's worden weergegeven, te weten de 'netto schuldquote' en 'netto schuldquote gecorrigeerd voor alle verstrekte leningen'. Hoe hoger de schuld hoe hoger de netto schuldquote. De positie van de GGD is positief te noemen.

Solvabiliteitsratio

Dit kengetal geeft inzicht in de mate waarin GGDrU in staat is aan zijn financiële verplichtingen te voldoen. Hoe hoger de solvabiliteitsratio, hoe beter GGDrU zijn verplichtingen kan voldoen

en hoe gunstiger de financiële weerbaarheid is. De solvabiliteit wordt berekend als de verhouding tussen het eigen vermogen ten opzichte van het totale vermogen. De solvabiliteitverhouding 2021 daalt ten opzichte van 2020, dit als gevolg van de geprognoseerde onttrekkingen aan de reserves als gevolg van incidentele inzet ten behoeve van het ombuigingsplan en JGZ.

Structurele exploitatieruimte

Dit kengetal geeft aan hoe groot de structurele exploitatieruimte is, doordat wordt gekeken naar de structurele baten en lasten en deze worden vergeleken met de totale baten. Een neutraal of positief percentage betekent dat de structurele baten toereikend zijn om de structurele lasten (waaronder de rente van de langlopende leningen) te dekken. Het geprognoseerde tekort in de exploitatieruimte stijgt in 2021 in vergelijking met 2020. De verwachting is dat dit de jaren daarna weer terugloopt.

5. Verplichte paragrafen

5.1 Balans

ACTIVA (x €1.000)	Balans per 31 december 2021		Balans per 31 december 2020	
Vaste activa				
1. Materiële vaste activa				
a. Investerings met een economisch nut	€	9.479	€	9.966
<i>Subtotaal Materiële Vaste Activa</i>	€	9.479	€	9.966
2. Financiële vaste activa				
a. Overige uitzettingen met een rentetypische looptijd >= 1 jaar	€	19	€	19
<i>Subtotaal Financiële vaste Activa</i>	€	19	€	19
Totaal vaste activa	€	9.498	€	9.985
Vlottende activa				
3. Voorraden				
a. Gereed product en handelsgoederen	€	75	€	76
<i>Subtotaal Voorraden</i>	€	75	€	76
4. Uitzettingen rentetypische looptijd < 1 jaar				
a. Vorderingen op openbare lichamen	€	1.993	€	2.005
b. Overige vorderingen	€	250	€	200
<i>Subtotaal uitzettingen rentetypische looptijd < 1 jaar</i>	€	2.243	€	2.205
5. Liquide middelen	€	200	€	200
6. Overlopende activa				
a. De van Europese en Nederlandse overheidslichamen nog te ontvangen voorschotbedragen die ontstaan door voorfinanciering op uitkeringen met een specifiek bestedingsdoel.				
- het Rijk	€	150	€	156
- overige Nederlandse overheidslichamen	€	170	€	200
b. Overige nog te ontvangen bedragen en vooruitbetaalde bedragen die ten laste van volgende begrotingsjaren komen.	€	1.500	€	1.650
<i>Subtotaal overlopende passiva</i>	€	1.820	€	2.006
Totaal vlottende activa	€	4.338	€	4.487
TOTAAL GENERAAL ACTIVA	€	13.836	€	14.471
PASSIVA (x €1.000)				
Vaste passiva				
7. Eigen vermogen				
a. Algemene reserve	€	1.761	€	2.221
b. Overige bestemmingsreserves	€	310	€	435
c. Gerealiseerd resultaat	€	-	€	-
<i>Subtotaal Eigen Vermogen</i>	€	2.071	€	2.655
8. Voorzieningen	€	840	€	761
9. Vaste schulden				
a. Onderhandse leningen binnenlandse banken en overige financiële instellingen	€	5.128	€	5.276
<i>Subtotaal Vaste Schulden</i>	€	5.128	€	5.276
Totaal vaste passiva	€	8.039	€	8.693
Vlottende passiva				
10. Netto-vlottende schulden met rentetypische looptijd < 1 jaar				
a. Overige schulden	€	4.017	€	4.028
<i>Subtotaal Netto-vlottende schulden met rentetypische looptijd < 1 jaar</i>	€	4.017	€	4.028
11. Overlopende passiva				
a. Overlopende passiva verplichtingen opgenomen die in het begrotingsjaar zijn opgebouwd en die in een volgend begrotingsjaar tot betaling komen.	€	800	€	800
b. Overlopende passiva opgenomen van de van Europese en/of Nederlandse overheidslichamen (vooruit)ontvangen voorschotbedragen voor uitkeringen met een specifiek bestedingsdoel die dienen ter dekking van lasten van volgende begrotingsjaren				
- het Rijk	€	180	€	150
- overige Nederlandse overheidslichamen	€	800	€	800
<i>Subtotaal overlopende passiva</i>	€	1.780	€	1.750
Totaal vlottende passiva	€	5.797	€	5.778
TOTAAL GENERAAL PASSIVA	€	13.836	€	14.471

5.2 Reserves

Hieronder is een overzicht opgenomen van de geprognosticeerde saldi van reserves per 1 januari 2021 en 31 december 2021. Basis voor de berekening is de reservepositie per 31 december 2019, zoals blijkt uit de jaarstukken 2019. We geven hierop het verwachte verloop in 2020 en 2021. Onderaan het overzicht volgt een korte toelichting per reserve.

Reserves								
Omschrijving (x €1.000)	Saldo 1 jan 2020	Saldo 1 jan 2021	Toevoeging	Onttrekking	Saldo 31 dec 2021	Saldo 31 dec 2022	Saldo 31 dec 2023	Saldo 31 dec 2024
<i>Algemene reserve</i>								
- Publieke Gezondheid	2.237	2.078	-	460-	1.618	1.119	1.047	1.047
- Inspecties THZ	143	143	-	-	143	143	143	143
<i>Totaal algemene reserve</i>	<i>2.380</i>	<i>2.221</i>	<i>-</i>	<i>460-</i>	<i>1.761</i>	<i>1.262</i>	<i>1.190</i>	<i>1.190</i>
<i>B. Bestemmingsreserves</i>								
GGiD	120	-	-	-	-	-	-	-
Ombuigingsplan	212	-	-	-	-	-	-	-
Monitor Volwassenen	192	0-	38	-	37	75	112	-
Garantiesalarissen gemeente Utrecht	103	81	-	22-	60	38	16	-
JGZ	418	313	-	121-	192	192	192	192
Reisadvies	174	-	-	-	-	-	-	-
Friciekosten JGZ medewerkers VHL	-	41	-	20-	21	1	-	-
<i>Totaal bestemmingsreserves</i>	<i>1.220</i>	<i>435</i>	<i>38</i>	<i>-162</i>	<i>310</i>	<i>306</i>	<i>321</i>	<i>192</i>
Totaal generaal	3.600	2.655	38	622-	2.071	1.568	1.510	1.382

Algemene reserve Publieke Gezondheid

Conform de laatste inschattingen van het Ombuigingenplan zal er in het jaar 2021 een onttrekking van €460.000 nodig zijn uit de algemene reserve publieke gezondheid. Het geprognosticeerde saldo van de algemene reserve bedraagt ultimo 2021 €1.760.516. De reserve dient tenminste een omvang te hebben om de in euro's gekwantificeerde risico's af te dekken. Dit is conform de bestuurlijk vastgestelde nota's 'Reserves en voorzieningen' en 'Weerstandsvermogen en risicobeheersing'.

Bestemmingsreserve GGiD

De bestemmingsreserve GGiD (voorheen DDJGZ) is onder meer bedoeld voor de dekking van de programma- en projectkosten voor een nieuw Digitaal Dossier. Conform de laatste inschattingen van het Ombuigingenplan zal in het jaar 2020 deze reserve volledig ingezet worden.

Bestemmingsreserve Ombuigingen

Conform de laatste actualisatie Ombuigingenplan zal de bestemmingsreserve Ombuigingen in 2020 volledig worden ingezet.

Bestemmingsreserve Monitor Volwassenen

Eens in de vier jaar wordt een gezondheidsmonitor onder volwassenen en senioren in de regio Utrecht gehouden. Deze reserve is voor de dekking van de vierjaarlijkse kosten van de uitvoering van deze monitor. In 2020 zal de uitvoering van de monitor volwassenen weer plaats hebben. Zoals medio 2017 met het AB is afgesproken worden de gegevens in 2021 eenmalig gerapporteerd op wijkniveau in plaats van op gemeenteniveau. De meerkosten

voortkomend uit deze gedetailleerdere monitor kunnen eenmalig gedekt worden uit de bestemmingsreserve Monitor Volwassenen. Dat komt doordat de voorziening voor de monitor 0-12 per eind 2016 hoger was dan noodzakelijk was, wat voortkwam uit het feit dat bleek dat we met minder middelen dezelfde kwaliteit aan informatie konden ophalen via de monitor dan vooraf ingeschat. Dat leidde tot een vrijval uit de toenmalige voorziening die is toegevoegd aan de reserve voor de monitor volwassenen en senioren. Dat biedt nu de mogelijkheid om de meerkosten voor het uitvoeren van de monitor Volwassen en Senioren in uitvoeringsjaar 2020 (rapportage in 2021) op wijkniveau eenmalig te dekken uit de reserve monitor volwassenen en senioren.

Bestemmingsreserve Garantiesalarissen

Bij de overname van professionals van GG&GD Utrecht zijn enkele professionals overgekomen, waarvan het feitelijke salaris hoger was dan het reguliere salaris van onze organisatie. In het overdrachtsdocument is afgesproken dat de meerkosten gedragen worden door de gemeente Utrecht. Om van een jaarlijkse nacalculatie af te zijn, is in 2016 besloten de meerkosten voor een periode van tien jaar te kapitaliseren en dit bedrag éénmalig in rekening te brengen bij de gemeente Utrecht voor de periode vanaf 1 januari 2016. Het gaat om een totaal bedrag van €190.000. In de begroting 2021 is een onttrekking van €21.700 opgenomen. Het saldo van deze reserve bedraagt hiermee eind 2021 €59.790.

Bestemmingsreserve JGZ

Conform Bestuursbesluit is per 2019 de nieuwe bestemmingsreserve JGZ gevormd. Op basis van de laatste inschattingen van het Ombuigingenplan is er in 2021 een onttrekking van €120.843 benodigd uit deze bestemmingsreserve.

Bestemmingsreserve Reizigersadvisering

Conform Bestuursbesluit is per 2019 de nieuwe bestemmingsreserve Reizigeradvisering gevormd, waarbij het deel van de algemene reserve dat betrekking heeft op de taak Reizigersadvisering, naar deze reserve is overgeheveld. Door het negatieve resultaat van deze taak in 2019 is de reserve per 2020 nul euro. Deze bestemmingsreserve bedraagt daarom op basis van huidig inzicht ook per 2021 nul euro. Indien op deze taak in 2020 en/of 2021 een positief exploitatieresultaat wordt behaald, zal dit aan de reserve worden toegevoegd. Negatieve exploitatieresultaten over 2020 komen ten laste van de algemene reserve. Negatieve exploitatieresultaten over 2021 komen in mogelijk ten laste van de bestemming Reizigersadvisering en anders ook de algemene reserve.

Bestemmingsreserve frictiekosten JGZ medewerkers Vijfheerenlanden

Per 2020 is de nieuwe bestemmingsreserve Frictiekosten JGZ medewerkers Vijfheerenlanden gevormd. In de periode 2020 tot en met 2022 zal uit deze bestemmingsreserve jaarlijks €20.000 worden onttrokken waarna deze reserve volledig zal zijn ingezet. De onttrekkingen zijn ter dekking van de frictiekosten volgend uit de overkomst van voormalig Rivas medewerkers met betere arbeidsvoorwaarden naar GGDrU.

5.3 Voorzieningen

In onderstaande tabel is het geprognosticeerde saldo van de algemene voorzieningen ter egalisering van de kosten evenals de voorzieningen voor verplichtingen en risico's voor de jaren 2020-2024 weergegeven.

Voorzieningen									
Omschrijving (x €1.000)	Saldo 1 jan 2020	Saldo 1 jan 2021	Toe- voeging	Vrijval	Aan- wending	Saldo 31 dec 2021	Saldo 31 dec 2021	Saldo 31 dec 2021	Saldo 31 dec 2024
<i>1. Voorziening ter egalisering van kosten</i>									
Groot onderhoud De Dreef (Zeist)	645	705	60	-	-	765	825	885	945
Totaal voorziening ter egalisering van kosten	645	705	60	-	-	765	825	885	945
<i>2. Door derden bekleemde middelen met specifiek aanwendingsrichting</i>									
<i>Totaal voorziening door derden bekleemde middelen met specifiek aanwendingsrichting</i>									
<i>3. Voorziening voor verplichtingen en risico's</i>									
Voorziening WW-uitkering 3e jaars 0,1%	38	56	19	-	-	75	94	114	133
Totaal voorziening voor verplichting en risico's	38	56	19	-	-	75	94	114	133
Totalen	683	761	79	-	-	840	919	999	1.078

Voor elke voorziening geven we een korte toelichting.

Voorziening groot onderhoud De Dreef (Zeist)

Jaarlijks wordt voor het gebouw aan De Dreef 5 in Zeist, dat in eigendom is van GGDrU, een bedrag gedoteerd van €60.000. Dit bedrag is gebaseerd op het Meerjaren Onderhouds Programma (MJOP) 2016-2025. Het bedrag van €60.000 komt ten laste van de exploitatie. Per 31 december 2021 bedraagt het begrote saldo €765.207.

Ten tijde van het opstellen van de primitieve begroting 2021 wordt de renovatie/herinrichting van het pand aan De Dreef 5 voorbereid (inclusief financiële paragraaf). Indien het bestuur positief instemt met de voorgestelde renovatie, dan zal dit naar verwachting leiden tot een daling van de storting in de onderhoudsvoorziening groot onderhoud voor de eerstkomende jaren omdat het pand na renovatie/herinrichting dan up-to-date is. Eventuele wijzigingen zullen verwerkt worden in de begrotingswijziging 2021.

WW-uitkering 3e-jaars 0,1%

In het cao-akkoord 2016-2017 is afgesproken om de versobering in de WW te repareren. De omvang van de reparatie-uitkering maakt deze versobering in de WW ongedaan. Medewerkers betalen voor deze reparatie-uitkering vanaf 1 januari 2018 een kostendekkende werknemerspremie van 0,1% van het brutosalaris. Voor 2021 wordt nog niet voorzien dat gebruik zal worden gemaakt van deze regeling.

5.4 Verzekeringen

Wij voeren het beheer van verzekeringen in eigen beheer uit. Het pakket bestaat uit verzekeringen voor brand, een exploitatiekostenverzekering, een computer- en

elektronicaverzekering, een rechtsbijstandverzekering en aansprakelijkheidsverzekeringen. De verzekerde waarden worden periodiek beoordeeld en indien nodig aangepast.

5.5 Bedrijfsvoering

Formatie

De totale formatie van onze organisatie komt uit op 446,79 fte. Dit is een toename ten opzichte van vorig jaar (438,52 fte) die voornamelijk voortkomt uit het aantrekken van collega's bij team OGGZ in het kader van de Wet Verplichte GGZ en het invullen van vacatureruimte onder meer bij HR, Financiën en Toezicht.

Onze ondersteunende diensten zijn cruciaal om onze organisatie goed te laten draaien. Het gaat om de volgende onderdelen: Directie-staf, Financiën, ICT, Facilitair en HR. In totaal hebben we ten tijde van het opstellen van de begroting 55,29 fte voor ondersteuning op een totaal van 446,79 fte.

Strategische personeelsanalyse

We hebben te maken met verloop, uitstroom door een vergrijzende populatie en krapte op de arbeidsmarkt. Hierdoor is het een continue uitdaging om de bezetting op peil te houden en een vraagstuk hoe we hierop tijdig kunnen anticiperen en acteren naar de toekomst toe. Daarom wordt begonnen met een strategische personeelsanalyse met als doel om inzicht te krijgen in de externe en interne ontwikkelingen op de langere termijn m.b.t verloop, krapte en vergrijzing.

5.6 Verbonden partijen

Deze paragraaf geeft inzicht in 'derde rechtspersonen' waarin GGDrU een bestuurlijk en financieel belang heeft. Dit belang heeft zowel betrekking op privaatrechtelijke als publiekrechtelijke organisaties. Privaatrechtelijke organisaties zijn in het Burgerlijk Wetboek nader geregeld, en kunnen stichtingen, verenigingen, coöperaties, vennootschappen en deelnemingen zijn.

GGD GHOR Nederland (Vereniging voor Publieke Gezondheid en Veiligheid (PGV))

GGD GHOR Nederland is de koepelorganisatie van de GGD-en en GHOR bureaus. Vanuit GGD GHOR Nederland wordt, voor en in samenspraak met de DPG-en, de lobby en belangenbehartiging voor de GGD-en en GHOR bureaus gedaan richting politiek en stakeholders. Daarnaast voert GGD GHOR Nederland projecten uit, die vanuit efficiency oogpunt centraal moeten worden uitgevoerd en die randvoorwaarden en producten opleveren waarmee de GGD-en hun werkzaamheden kunnen verrichten.

Bestuurlijk en financieel belang

Het hoogste orgaan van GGD GHOR Nederland is de Raad van DPG-en. Hierin worden de 25 GGD-en en GHOR-bureaus vertegenwoordigd door hun Directeur Publieke Gezondheid (DPG). Het presidium bestaat uit vijf leden van het algemeen bestuur. GGDrU betaalt op jaarbasis een contributie aan GGD GHOR Nederland gebaseerd op een bijdrage per inwoner. De bijdrage voor 2021 is begroot op €217.000.

Mate van beïnvloedbaarheid in bedrijfsvoering

Een beperkte mate van beïnvloedbaarheid in de bedrijfsvoering is mogelijk via de afvaardiging van de Directeur Publieke Gezondheid van GGDrU in de vergadering van DPG-en. Artikel 15 lid 2 van het BBV geeft aan dat per verantwoorde verbonden partij de omvang van het eigen en vreemd vermogen aan het begin en einde van het begrotingsjaar en het financiële resultaat over het begrotingsjaar moet worden verantwoord. In de begroting van deze verbonden partij zijn deze gegevens niet opgenomen.

Coöperatie GGiD

Op 2 maart 2020 is de Coöperatie GGiD U.A. opgericht. De GGD'en regio Utrecht, Hollands Noorden en Twente hebben besloten gezamenlijk voor de jeugdgezondheidszorg een nieuw digitaal dossier te ontwikkelen en te implementeren. Samenwerking brengt altijd een juridische en bestuurlijke complexiteit met zich mee. Belangrijk is dat duidelijkheid en rechtszekerheid wordt geboden voor alle partijen, zowel GGD'en als opdrachtnemers. De meest eenvoudige oplossing voor samenwerking blijkt de coöperatie. In de coöperatie wordt het beheer en de doorontwikkeling van het GGiD ondergebracht.

5.7 Onderhoud kapitaalgoederen

Onderhoud pand

Om kwaliteit te kunnen leveren, moeten we over adequate huisvesting beschikken. Het is van belang dat de waarde van onze gebouwen op peil blijft. Die waarde hangt samen met de aantrekkelijkheid van de gebouwen en hun omgeving. Voor de hoofdvestiging en nevenlocaties worden onderhoudscontracten afgesloten voor installaties en bouwkundige onderdelen.

Onderhoudscontracten

Voor overige kapitaalgoederen zoals archiefstellingen en telefooncentrales worden ook onderhoudscontracten afgesloten. Daarmee borgen we de functionaliteit en levensduur. In het geval van lease of huur wordt het onderhoud in contracten meegenomen.

5.8 Financiering en treasury

Bij wet zijn we verplicht om in de begroting een treasury-paragraaf op te nemen. Daarnaast beschikken wij over een actueel treasury-statuut. In de treasury-paragraaf leggen we de

begrippen uit. Ook beschrijven we de renteontwikkeling, kasgeldlimiet, renterisico en onze financieringspositie.

Wet verplicht schatkistbankieren (Wvs)

De Wet verplicht schatkistbankieren betekent voor ons dat wij onze overtollige liquide middelen en beleggingen moeten aanhouden bij het ministerie van Financiën. Er is een kleine vrijstellingsgrens. Als het gemiddelde kwartaalbedrag van de positieve tegoeden minder is dan 0,75% van het begrotingstotaal, dan mag dit op de eigen bankrekeningen blijven staan. Voor 2019 is ons gemiddelde kwartaalbedrag op basis van het begrotingstotaal afgerond €372.000 (0,75% van €49,6 miljoen). Boven dit bedrag hebben we vrijstelling voor afgegeven bankgaranties. Tijdens het opstellen van de begroting ging het om €32.300.

Renterisiconorm

Het renterisico op de lange financiering is gebonden aan een maximum. Dit is wettelijk vastgesteld op de renterisiconorm van 20% van de omzet. Onder *lange financiering* vallen alle financieringsvormen met een rente typische looptijd van langer dan één jaar. De definitie van *renterisico* is het minimum van de netto nieuw aangetrokken schuld en de betaalde aflossingen, vermeerderd met het saldo van contractuele renteherzieningen op de opgenomen en uitgezette geldleningen.

In de onderstaande tabel staat het renterisico voor de jaren 2021 tot en met 2024.

Renterisico norm	Begroting 2021	Begroting 2022	Begroting 2023	Begroting 2024
<i>Bedragen x € 1.000</i>				
1a. Renteherziening op vaste schuld o/g	-	-	-	-
1b. Renteherziening op vaste schuld u/g	-	-	-	-
2. Renteherziening op vaste schuld	-	-	-	-
3a. Nieuw aangetrokken vaste schuld	-	-	-	-
3b. Nieuw uitgezette lange leningen	-	-	-	-
4. Netto nieuw aangetrokken vaste schuld	-	-	-	-
5. Betaalde aflossingen	148	123	126	130
6. Herfinanciering (laagste van 4 en 5)	-	-	-	-
7. Renterisico op de vaste schuld (2+6)	-	-	-	-
8. Renterisico-norm	1.026	1.001	976	950
9a. Ruimte onder renterisico-norm (8-7)	1.026	1.001	976	950
9b. Overschrijding renterisico-norm (7-8)				
Berekening renterisico-norm				
10. Stand van de vaste schuld	5.128	5.006	4.879	4.749
11. Het bij ministeriële regeling vastgestelde percentage	20%	20%	20%	20%
12. Renterisico-norm (10 x 11 / 100)	1.026	1.001	976	950

Uit het overzicht blijkt dat we binnen de gestelde norm blijven.

Renteontwikkeling

Wij hebben ten tijde van opstellen van de begroting 2021 één pand in eigendom waarvoor twee leningen zijn afgesloten waarvan één met een rentevervaldatum in 2021 en één met een rentevervaldatum in 2024. In mei 2019 is het pand aan de Poststede in Nieuwegein dat we in eigendom hadden verkocht. Bij de verkoop van het pand is die lening niet direct vervallen, deze loopt door tot juni 2021.

Lening nummer	Instelling	Eerste jaar overeenkomst	Rente %	Rente / Aflossing
40.98570.01	BNG	2004	3,05%	12 x per jaar
40.98688.02	BNG	2004	2,89%	12 x per jaar
40.76970.01	BNG	1991	3,85%	1 x per jaar

In het onderstaande overzicht staan de rente en aflossingen van 2021 tot en met 2024.

Ontwikkeling vaste schuld		Begroting 2021	Begroting 2022	Begroting 2023	Begroting 2024
Totaal vaste schuld begin boekjaar					
Lening nummer	40.98570.01	1.897.110	1.778.174	1.655.560	1.529.153
Lening nummer	40.98688.02	3.350.000	3.350.000	3.350.000	3.350.000
Lening nummer	40.76970.01	29.198	-	-	-
Totaal vaste schuld begin boekjaar		5.276.308	5.128.174	5.005.560	4.879.153
Opmamen					
Lening nummer	40.98570.01				
Lening nummer	40.98688.02				
Lening nummer	40.76970.01				
Totaal Opmamen					
Aflossingen					
Lening nummer	40.98570.01	118.936	122.614	126.407	130.198
Lening nummer	40.98688.02	-	-	-	-
Lening nummer	40.76970.01	29.198	-	-	-
Totaal aflossingen		148.134	122.614	126.407	130.198
Schuld Ultimo					
Lening nummer	40.98570.01	1.778.174	1.655.560	1.529.153	1.398.955
Lening nummer	40.98688.02	3.350.000	3.350.000	3.350.000	3.350.000
Lening nummer	40.76970.01	-	-	-	-
boekjaar		5.128.174	5.005.560	4.879.153	4.748.955
Rente					
Lening nummer	40.98570.01	56.207	52.529	48.736	44.829
Lening nummer	40.98688.02	96.815	96.815	96.815	96.815
Lening nummer	40.76970.01	1.124	-	-	-
Totaal Rente		154.146	149.344	145.551	141.644

De rente en aflossing van de lening met nummer 40.76970.01 betalen we op 31 mei van elk boekjaar. De rente en aflossing van leningnummer 40.98570.01 en 40.98688.02 betalen we op de tweede van elke maand.

Kasgeldlimiet

Het renterisico op de korte financiering wordt wettelijk begrensd door de kasgeldlimiet. Hiertoe behoren alle rekening-courant saldi en kortlopende financieringen met een rente typische looptijd korter dan één jaar. De kasgeldlimiet is een percentage van de omzet in de begroting.

Voor gemeenschappelijke regelingen is dit percentage 8,2% van het begrotingstotaal aan lasten vóór bestemming, dus met uitzondering van stortingen in reserves.

Onze kasgeldlimiet voor 2021 is €3,9 miljoen, dit is immers 8,2% van €47,6 miljoen. Onze huidige financiële positie geeft geen aanleiding om voor 2021 maatregelen voor te stellen.

EMU-saldo

Conform de voorschriften nemen we een overzicht op van ons EMU-saldo. Het doel hiervan is om Europese vergelijkingen mogelijk te maken. Het EMU-saldo is het verschil tussen inkomsten en uitgaven van de overheid.

EMU SALDO	Begroting 2019	Begroting 2020	Begroting 2021
Bedragen X € 1.000			
1 Exploitatiesaldo vóór toevoeging aan c.q. onttrekking uit reserves (zie BBV, artikel 17c)	0	0	0
2 Afschrijvingen ten laste van de exploitatie	1.012	1.054	992
3 Bruto dotaties aan de post voorzieningen ten laste van de exploitatie minus de vrijval van de voorzieningen ten bate van de exploitatie	79	79	80
4 Investerings in (im)materiële vaste activa die op de balans worden geactiveerd	1.287	1.001	505
5 Baten uit bijdragen van andere overheden, de Europese Unie en overigen, die niet op de exploitatie zijn verantwoord en niet al in mindering zijn gebracht bij post 4			
6 Desinvesteringen in (im)materiële vaste activa:			
Baten uit desinvesteringen in (im)materiële vaste activa (tegen verkoopprijs), voor zover niet op exploitatie verantwoord			
7 Aankoop van grond en de uitgaven aan bouw-, woonrijp maken e.d. (alleen transacties met derden die niet op de exploitatie staan)			
8 Baten bouwgrondexploitatie:			
Baten voorzover transacties niet op exploitatie verantwoord			
9 Lasten op balanspost Voorzieningen voorzover deze transacties met derden betreffen	0	0	-3
10 Lasten ivm transacties met derden, die niet via de onder post 1 genoemde exploitatie lopen, maar rechtstreeks ten laste van de reserves (Inclusief fondsen en dergelijke) worden gebracht en die nog niet vallen onder één van bovenstaande posten			
11 Verkoop van effecten:			
a Gaat u effecten verkopen? (ja/nee)	<input type="radio"/> ja <input checked="" type="radio"/> nee	<input type="radio"/> ja <input checked="" type="radio"/> nee	<input type="radio"/> ja <input checked="" type="radio"/> nee
b Zo ja wat is bij verkoop de verwachte boekwinst op de exploitatie?			
Berekend EMU-saldo	-197	132	570

5.9 Vennootschapsbelasting

We verwachten over 2021 geen vennootschapsbelasting (VPB) te betalen, omdat we inschatten geen winst te behalen over de met VPB-belaste taken.

Bijlagen

Bijlage 1 Baten en lasten per taakveld

In het BBV is voorgeschreven dat voor de uitvoeringsinformatie in de begroting gebruik wordt gemaakt van de bij ministeriële regeling vastgestelde taakvelden. De uitvoeringsinformatie bestaat uit een totaaloverzicht van de geraamde baten en lasten per taakveld en het verdeelingsprincipe op basis waarvan de taakvelden over het programma/programma's zijn verdeeld. Dit overzicht wordt als bijlage bij de begroting gevoegd. De voorgeschreven taakvelden hebben geen invloed op de indeling van de programmabegroting.

Het overzicht van de baten en lasten per taakveld voor 2021 is als volgt:

Bedragen x € 1.000	Programmabegroting 2021		
	Lasten	Baten	Saldo
0.0 Bestuur en ondersteuning			
0.1 Bestuur	89	-	-89
0.4 Overhead	11.013	-	-11.013
0.5 Treasury	190	190	-
0.8 Overige baten en lasten	100	-	-100
Subtotaal	11.392	190	-11.202
1.0 Veiligheid			
1.2 Doodschouw (niet natuurlijk)	244	309	65
Subtotaal	244	309	65
6.0 Sociaal domein			
6.1 Samenkracht en burgerparticipatie	1.478	1.981	502
Subtotaal	1.478	1.981	502
7.0 Volksgezondheid en milieu			
7.1 Volksgezondheid	34.288	44.858	10.569
7.5 Begraafplaatsen en crematoria	244	309	65
Subtotaal	34.532	45.167	10.635
Totaal	47.646	47.646	-0

De kosten van het taakveld '0.1 Bestuur' betreffen accountantskosten en bestuursondersteuning. Voor de berekening van de lasten van het taakveld '0.4 overhead' wordt verwezen naar bijlage 'C. Overhead'. De baten en lasten van het taakveld '0.5 Treasury' worden toegelicht in de paragraaf 'Financiering en treasury'.



Verdeling van de taakvelden over de programma's

GGDrU kent één programma Publieke Gezondheid. Dit betekent dat de lasten en baten van de taakvelden in dit programma zijn opgenomen. De overhead is afzonderlijk weergegeven.

Bijlage 2 Overhead

Volgens artikel 8 van het BBV moet in de begroting een apart overzicht worden opgenomen van de kosten van de overhead. De definitie van overhead luidt: alle kosten die samenhangen met de sturing en ondersteuning in het primaire proces. Onderstaand overzicht is opgesteld aan de hand van de notitie Overhead van de commissie BBV. In tegenstelling tot het gangbare begrip 'overhead' vallen volgens het BBV ook de leidinggevenden in het primaire proces onder de overhead.

In de berekening van de totale kosten van de overhead zijn de volgende uitgangspunten gehanteerd:

1. De organisatie-entiteiten directie (inclusief staf), afdeling bedrijfsondersteuning (facilitair, Informatisering & Automatisering, Financiën) en afdeling Human Resources maken onderdeel uit van de overhead.
2. Overheadkosten in de organisatie-entiteiten van het primair proces zijn:
 - a. Management (sectormanagers, afdelingsmanagers, teammanagers) (100%)
 - b. Secretariële ondersteuning (100%).

Op basis van bovenstaande uitgangspunten ziet het overzicht van de kosten van overhead voor 2021 er als volgt uit:

Programma (x € 1.000)	2021
Overhead niet primair proces	8.995
Overhead primair proces	2.018
Totale overhead conform BBV	11.013

De overhead bedraagt 23,1% van het begrotingstotaal van GGDrU.

Bijlage 3 Bijdragen en vergoedingen per gemeente

Gemeente: Bunschoten

Aantal inwoners: *** 21.576
Aantal kinderen: *** 5.051

BIJDRAGEN	VERGOEDINGEN
------------------	---------------------

<p>Basistaken</p> <p style="text-align: right;">€ 136.653</p> <p>Gezondheidsbescherming Infectieziektebestrijding (IZB) * TBC bestrijding (TBC) * Medische Milieukundige zorg (MMK) * Technische hygiënezorg (THZ) * Seksuele gezondheid: soa bestrijding *</p> <p>Gezondheidsbevordering Gezondheidsbeleid * Onderzoek: Gezondheidsmonitor *</p> <p>Toezicht & Advies Inspecties Kinderopvang</p> <p>Crisisfunctie: advies en ondersteuning *</p> <p>Collectief als GGD</p> <p>Bijdrage voor 2021: € 859.461</p> <p>Gezondheidsbevordering Seksuele gezondheid: Sense *</p> <p>Toezicht & Advies Forensische zorg Inspecties tatoeage- en piercingshops via derden WMO toezicht *</p> <p>JGZ 0-18 Basistakenpakket **</p> <p style="text-align: right;">€ 619.216</p>	<p style="text-align: center;">Wettelijk verplicht uit te voeren door GGD en/of onder de verantwoordelijkheid van de DPG</p>	<p>Intensivering basistaken</p> <p style="text-align: right;">€ 9.667</p> <p>Gezondheidsbescherming Technische hygiënezorg (THZ): advisering publieksevenementen</p> <p>Gezondheidsbevordering Epidemiologische ondersteuning JGZ Projectmanagement gezondheidsbevordering</p> <p>Toezicht & Advies Inspecties Kinderopvang: Landelijk register Kinderopvang en lichte handhaving</p> <p style="text-align: right;">Individueel door gemeenten</p> <p>Gezondheidsbevordering Seksuele gezondheid; Collectieve preventie Woon Hygiënische Problematiek (WHP) Preventie huiselijk geweld Meld- en Adviespunt Bezorgd Meld- en Adviespunt Bezorgd 24/7</p> <p>JGZ Maatwerk VVE Prenatale zorg Advisering vrijstelling leerplicht</p> <p>JGZ Overige Huisvesting (individueel afgerekend)</p> <p style="text-align: right;">€ 93.926</p>
<p>Basistaken-plus</p>	<p style="text-align: center;">Niet wettelijk verplicht uit te voeren door GGD en/of onder de verantwoordelijkheid van de DPG</p>	<p style="text-align: right;">Maatwerk</p>

BIJDRAGEN	VERGOEDINGEN
------------------	---------------------

* = inwonerbijdrage gefinancierd
** = kindbijdrage gefinancierd

*** = peildatum 1 januari 2019

Saldo kwadrant basistaken	€ 136.653
waarvan inwonerbijdrage	€ 117.653
waarvan inspecties kinderopvang	€ 19.000

Saldo kwadrant basistaken-plus	€ 619.216
waarvan Kindbijdrage	€ 611.220
waarvan inwonerbijdrage Toezicht WMO	€ 5.802
waarvan Forensische zorg	€ 2.195

Begroting 2021

d.d. 24 juni 2020

Gemeente: De Bilt

Aantal inwoners: *** 42.824
Aantal kinderen: *** 8.931

BIJDRAGEN **VERGOEDINGEN**

Basistaken		Intensivering basistaken	
Wettelijk verplicht uit te voeren door GGD en/of onder de verantwoordelijkheid van de DPG			
Gezondheidsbescherming	€ 341.517	Gezondheidsbescherming	€ 3.526
Infectieziektebestrijding (IZB) *		Technische hygiënezorg (THZ): advisering publiekevenementen	€ 684
TBC bestrijding (TBC) *			
Medische Milieukundige zorg (MMK) *		Gezondheidsbevordering	
Technische hygiënezorg (THZ) *		Epidemiologische ondersteuning JGZ	€ 2.842
Seksuele gezondheid: soa bestrijding *			
Gezondheidsbevordering			
Gezondheidsbeleid *			
Onderzoek: Gezondheidsmonitor *			
Toezicht & Advies			
Inspecties Kinderopvang			
Crisisfunctie: advies en ondersteuning *			
Collectief als GGD	Bijdrage voor 2021: € 1.500.541	Individueel door gemeenten	
Gezondheidsbevordering		Gezondheidsbevordering	
Seksuele gezondheid: Sense *		Woon Hygiënische Problematiek (WHP)	€ 9.575
Toezicht & Advies		Wat beweegt jou?	€ 8.312
Forensische zorg			
Inspecties tatoeage- en piercingshops	via derden		
WMO toezicht *			
JGZ 0-18		JGZ Maatwerk	
Basistakenpakket **		Stevig Ouderschap	€ -
		VVE	€ -
		Convenantbeheer Verwijsindex	€ -
		Prenatale zorg	€ -
		Advisering vrijstelling leerplicht	€ -
		Spark	€ -
		JGZ Overige	
		Huisvesting (individueel afgerekend)	€ 30.360
	€ 1.107.250		€ 48.247
Basistaken-plus		Maatwerk	
Niet wettelijk verplicht uit te voeren door GGD en/of onder de verantwoordelijkheid van de DPG			

BIJDRAGEN **VERGOEDINGEN**

* = inwonerbijdrage gefinancierd
** = kindbijdrage gefinancierd

*** = peildatum 1 januari 2019

Saldo kwadrant basistaken € 341.517
waarvan inwonerbijdrage € 233.517
waarvan inspecties kinderopvang € 108.000

Saldo kwadrant basistaken-plus € 1.107.250
waarvan Kindbijdrage € 1.080.737
waarvan inwonerbijdrage Toezicht WMO € 11.515
waarvan Forensische zorg € 14.998

Begroting 2021

d.d. 24 juni 2020

Gemeente: De Ronde Venen

Aantal inwoners: *** 44.059
Aantal kinderen: *** 8.656

BIJDAGEN **VERGOEDINGEN**

Wettelijk verplicht uit te voeren door GGD en/of onder de verantwoordelijkheid van de DPG	
Basistaken	Intensivering basistaken
Gezondheidsbescherming € 329.251	Gezondheidsbescherming € 11.757
Infectieziektebestrijding (IZB) *	Technische hygiënezorg (THZ): advisering € 705
TBC bestrijding (TBC) *	publiekevenementen € 2.912
Medische Milieukundige zorg (MMK) *	Extra Advies MMK
Technische hygiënezorg (THZ) *	
Seksuele gezondheid: soa bestrijding *	
Gezondheidsbevordering	Gezondheidsbevordering
Gezondheidsbeleid *	Epidemiologische ondersteuning JGZ € 2.219
Onderzoek: Gezondheidsmonitor *	Project management Gezondheidsbevordering € 5.921
Toezicht & Advies	
Inspecties Kinderopvang	
Crisisfunctie: advies en ondersteuning *	
Collectief als GGD	Individueel door gemeenten
Bijdrage voor 2021: € 1.613.257	
Gezondheidsbevordering	Gezondheidsbevordering
Seksuele gezondheid: Sense *	Woon Hygiënische Problematiek (WHP) € 6.605
Toezicht & Advies	Meld- en Adviespunt Bezorgd € 25.012
Forensische zorg	
Inspecties tatoeage- en piercingshops via derden	
WMO toezicht *	
JGZ 0-18	JGZ Maatwerk
Basistakenpakket **	Stevig Ouderschap € 20.817
	VVE € 10.387
	Convenantbeheer Verwijsindex € 11.318
	Prenatale zorg € 2.801
	Inloopspreekuur extra € 6.224
	Advisering vrijstelling leerplicht € 1.741
	JGZ Overige
	Huisvesting (individueel afgerekend) € 115.600
€ 1.071.744	€ 200.505
Basistaken-plus	Maatwerk
Niet wettelijk verplicht uit te voeren door GGD en/of onder de verantwoordelijkheid van de DPG	

BIJDAGEN **VERGOEDINGEN**

* = inwonerbijdrage gefinancierd
** = kindbijdrage gefinancierd

*** = peildatum 1 januari 2019

Saldo kwadrant basistaken
€ 329.251
waarvan inwonerbijdrage € 240.251
waarvan inspecties kinderopvang € 89.000

Saldo kwadrant basistaken-plus
€ 1.071.744
waarvan Kindbijdrage € 1.047.459
waarvan inwonerbijdrage Toezicht WMO € 11.847
waarvan Forensische zorg € 12.438

Begroting 2021

d.d. 24 juni 2020

Gemeente: Houten

Aantal inwoners: *** 49.911
Aantal kinderen: *** 11.972

BIJDRAGEN **VERGOEDINGEN**

Basistaken		Intensivering basistaken	
Wettelijk verplicht uit te voeren door GGD en/of onder de verantwoordelijkheid van de DPG			
	€ 376.162		€ 3.065
Gezondheidsbescherming		Gezondheidsbescherming	
Infectieziektebestrijding (IZB) *		Technische hygiënezorg (THZ): advisering	€ 786
TBC bestrijding (TBC) *		publieksevenementen	
Medische Milieukundige zorg (MMK) *			
Technische hygiënezorg (THZ) *		Gezondheidsbevordering	
Seksuele gezondheid: soa bestrijding *		Epidemiologische ondersteuning JGZ	€ 2.279
Gezondheidsbevordering			
Gezondheidsbeleid *			
Onderzoek: Gezondheidsmonitor *			
Toezicht & Advies			
Inspecties Kinderopvang			
Crisisfunctie: advies en ondersteuning *			
Collectief als GGD			Individueel door gemeenten
	Bijdrage voor 2021: € 1.991.813		
Gezondheidsbevordering		Gezondheidsbevordering	
Seksuele gezondheid: Sense *		Woon Hygiënische Problematiek (WHP)	€ 7.422
Toezicht & Advies		Meld- en Adviespunt Bezorgd	€ 11.290
Forensische zorg			
Inspecties tatoeage- en piercingshops via derden		JGZ Maatwerk	
WMO toezicht *		Stevig Ouderschap	€ 38.165
		VVE	€ 5.706
JGZ 0-18		Convenantbeheer Verwijsindex	€ 15.659
Basistakenpakket **		Inloopspreekuur extra	€ 3.112
		Advisering vrijstelling leerplicht	€ 1.045
		JGZ Overige	
		Huisvesting (individueel afgerekend)	€ 58.163
	€ 1.472.025		€ 140.561
Basistaken-plus			Maatwerk
Niet wettelijk verplicht uit te voeren door GGD en/of onder de verantwoordelijkheid van de DPG			

BIJDRAGEN **VERGOEDINGEN**

* = inwonerbijdrage gefinancierd
** = kindbijdrage gefinancierd

*** = peildatum 1 januari 2019

Saldo kwadrant basistaken € 376.162
waarvan inwonerbijdrage € 272.162
waarvan inspecties kinderopvang € 104.000

Saldo kwadrant basistaken-plus € 1.472.025
waarvan Kindbijdrage € 1.448.727
waarvan inwonerbijdrage Toezicht WMO € 13.420
waarvan Forensische zorg € 9.877

Begroting 2021

d.d. 24 juni 2020

Gemeente: IJsselstein

Aantal inwoners: *** 34.160
Aantal kinderen: *** 7.502

BIJDRAGEN **VERGOEDINGEN**

Basistaken		Intensivering basistaken	
Wettelijk verplicht uit te voeren door GGD en/of onder de verantwoordelijkheid van de DPG			
Gezondheidsbescherming	€ 257.273	Gezondheidsbescherming	€ 10.679
Infectieziektebestrijding (IZB) *		Technische hygiënezorg (THZ): advisering publieksevenementen	€ 558
TBC bestrijding (TBC) *			
Medische Milieukundige zorg (MMK) *			
Technische hygiënezorg (THZ) *			
Seksuele gezondheid: soa bestrijding *			
Gezondheidsbevordering		Gezondheidsbevordering	
Gezondheidsbeleid *		Epidemiologische ondersteuning JGZ	€ 1.618
Onderzoek: Gezondheidsmonitor *		Project management Gezondheidsbevordering	€ 8.502
Toezicht & Advies			
Inspecties Kinderopvang			
Crisisfunctie: advies en ondersteuning *			
Collectief als GGD	Bijdrage voor 2021: € 1.302.579	Individueel door gemeenten	
Gezondheidsbevordering		Gezondheidsbevordering	
Seksuele gezondheid: Sense *		Woon Hygiënische Problematiek (WHP)	€ 5.262
Toezicht & Advies		Meld- en Adviespunt Bezorgd	€ 19.392
Forensische zorg			
Inspecties tatoeage- en piercingshops	via derden		
WMO toezicht *			
JGZ 0-18		JGZ Maatwerk	
Basistakenpakket **		Stevig Ouderschap	€ 17.348
		VVE	€ 7.781
		Convenantbeheer Verwijsindex	€ 10.032
		Prenatale zorg	€ 1.168
		Inloopspreekuur extra	€ 3.952
		Advisering vrijstelling leerplicht	€ 1.045
		JGZ Overige	
		Huisvesting (individueel afgerekend)	€ 42.870
	€ 925.779		€ 108.849
Basistaken-plus		Maatwerk	
Niet wettelijk verplicht uit te voeren door GGD en/of onder de verantwoordelijkheid van de DPG			

BIJDRAGEN **VERGOEDINGEN**

* = inwonerbijdrage gefinancierd
** = kindbijdrage gefinancierd

*** = peildatum 1 januari 2019

Saldo kwadrant basistaken € 257.273
waarvan inwonerbijdrage € 186.273
waarvan inspecties kinderopvang € 71.000

Saldo kwadrant basistaken-plus € 925.779
waarvan Kindbijdrage € 907.814
waarvan inwonerbijdrage Toezicht WMO € 9.185
waarvan Forensische zorg € 8.779

Begroting 2021

d.d. 24 juni 2020

Gemeente: Leusden

Aantal inwoners: *** 30.030
Aantal kinderen: *** 6.231

BIJDRAGEN **VERGOEDINGEN**

Wettelijk verplicht uit te voeren door GGD en/of onder de verantwoordelijkheid van de DPG		Intensivering basistaken	
Basistaken	€ 210.752		€ 10.681
Gezondheidsbescherming		Gezondheidsbescherming	
Infectieziektebestrijding (IZB) *		Technische hygiënezorg (THZ): advisering	€ 471
TBC bestrijding (TBC) *		publieksevenementen	
Medische Milieukundige zorg (MMK) *		Gezondheidsbevordering	
Technische hygiënezorg (THZ) *		Epidemiologische ondersteuning JGZ	€ 2.963
Seksuele gezondheid: soa bestrijding *		Projectmanagement gezondheidsbevordering	€ 7.248
Gezondheidsbevordering			
Gezondheidsbeleid *			
Onderzoek: Gezondheidsmonitor *			
Toezicht & Advies			
Inspecties Kinderopvang			
Crisisfunctie: advies en ondersteuning *			
Collectief als GGD	Bijdrage voor 2021: € 1.071.944	Individueel door gemeenten	
Gezondheidsbevordering		Gezondheidsbevordering	
Seksuele gezondheid: Sense *		Seksuele gezondheid; Collectieve preventie	€ 532
Toezicht & Advies		Woon Hygiënische Problematiek (WHP)	€ 4.441
Forensische zorg		Meld- en Adviespunt Bezorgd	€ 17.048
Inspecties tatoeage- en piercingshops via derden		Meld- en Adviespunt Bezorgd 24/7	€ 1.369
WMO toezicht *			
JGZ 0-18		JGZ Maatwerk	
Basistakenpakket **		VVE	€ 933
		Advisering vrijstelling leerplicht	€ 1.045
		JGZ Overige	
		Huisvesting (individueel afgerekend)	€ 52.815
	€ 772.328		€ 78.183
Basistaken-plus			Maatwerk
		Niet wettelijk verplicht uit te voeren door GGD en/of onder de verantwoordelijkheid van de DPG	

BIJDRAGEN **VERGOEDINGEN**

* = inwonerbijdrage gefinancierd
** = kindbijdrage gefinancierd

*** = peildatum 1 januari 2019

Saldo kwadrant basistaken € 210.752
waarvan inwonerbijdrage € 163.752
waarvan inspecties kinderopvang € 47.000

Saldo kwadrant basistaken-plus € 772.328
waarvan Kindbijdrage € 754.011
waarvan inwonerbijdrage Toezicht WMO € 8.075
waarvan Forensische zorg € 10.243

Begroting 2021

d.d. 24 juni 2020

Gemeente: Lopik

Aantal inwoners: *** 14.473
Aantal kinderen: *** 3.133

BIJDRAGEN **VERGOEDINGEN**

Basistaken		Intensivering basistaken	
Wettelijk verplicht uit te voeren door GGD en/of onder de verantwoordelijkheid van de DPG			
	€ 110.920		€ 892
Gezondheidsbescherming		Gezondheidsbescherming	
Infectieziektebestrijding (IZB) *		Technische hygiënezorg (THZ): advisering publieksevenementen	€ 229
TBC bestrijding (TBC) *			
Medische Milieukundige zorg (MMK) *		Gezondheidsbevordering	
Technische hygiënezorg (THZ) *		Epidemiologische ondersteuning JGZ	€ 663
Seksuele gezondheid: soa bestrijding *			
Gezondheidsbevordering			
Gezondheidsbeleid *			
Onderzoek: Gezondheidsmonitor *			
Toezicht & Advies			
Inspecties Kinderopvang			
Crisisfunctie: advies en ondersteuning *			
Collectief als GGD		Individueel door gemeenten	
	Bijdrage voor 2021: € 579.790		
Gezondheidsbevordering		Gezondheidsbevordering	
Seksuele gezondheid: Sense *		Woon Hygiënische Problematiek (WHP)	€ 2.158
Toezicht & Advies		Meld- en Adviespunt Bezorgd	€ 8.216
Forensische zorg			
Inspecties tatoeage- en piercingshops via derden			
WMO toezicht *			
JGZ 0-18		JGZ Maatwerk	
Basistakenpakket **		Stevig Ouderschap	€ 8.674
		VVE	€ 17.220
		Convenantbeheer Verwijsindex	€ 4.182
		Prenatale zorg	€ 467
		Inlooppreekuur extra	€ 3.112
		Advisering vrijstelling leerplicht	€ 696
		JGZ Overige	
		Huisvesting (individueel afgerekend)	€ 37.310
	€ 385.941		€ 82.036
Basistaken-plus		Maatwerk	
Niet wettelijk verplicht uit te voeren door GGD en/of onder de verantwoordelijkheid van de DPG			

BIJDRAGEN **VERGOEDINGEN**

* = inwonerbijdrage gefinancierd
** = kindbijdrage gefinancierd

*** = peildatum 1 januari 2019

Saldo kwadrant basistaken € 110.920
 waarvan inwonerbijdrage € 78.920
 waarvan inspecties kinderopvang € 32.000

Saldo kwadrant basistaken-plus € 385.941
 waarvan Kindbijdrage € 379.123
 waarvan inwonerbijdrage Toezicht WMO € 3.892
 waarvan Forensische zorg € 2.926

Begroting 2021

d.d. 24 juni 2020

Gemeente: Montfoort

Aantal inwoners: *** 13.996
Aantal kinderen: *** 3.129

BIJDRAGEN **VERGOEDINGEN**

Basistaken		Intensivering basistaken	
Wettelijk verplicht uit te voeren door GGD en/of onder de verantwoordelijkheid van de DPG			
Gezondheidsbescherming	€ 97.319	Gezondheidsbescherming	€ 2.575
Infectieziektebestrijding (IZB) *		Technische hygiënezorg (THZ): advisering publieksevenementen	€ -
TBC bestrijding (TBC) *			
Medische Milieukundige zorg (MMK) *			
Technische hygiënezorg (THZ) *			
Seksuele gezondheid: soa bestrijding *			
Gezondheidsbevordering		Gezondheidsbevordering	
Gezondheidsbeleid *		Epidemiologische ondersteuning JGZ	€ 701
Onderzoek: Gezondheidsmonitor *		Project management Gezondheidsbevordering	€ 1.874
Toezicht & Advies			
Inspecties Kinderopvang			
Crisisfunctie: advies en ondersteuning *			
Collectief als GGD			Individueel door gemeenten
Bijdrage voor 2021: € 573.270			
Gezondheidsbevordering		Gezondheidsbevordering	
Seksuele gezondheid: Sense *		Woon Hygiënische Problematiek (WHP)	€ 2.088
Toezicht & Advies		Meld- en Adviespunt Bezorgd	€ 7.945
Forensische zorg			
Inspecties tatoeage- en piercingshops via derden			
WMO toezicht *			
JGZ 0-18		JGZ Maatwerk	
Basistakenpakket **		Stevig Ouderschap	€ 5.204
		VVE	€ 1.194
		Convenantbeheer Verwijsindex	€ 4.087
		Prenatale zorg	€ 700
		Advisering vrijstelling leerplicht	€ 696
		JGZ Overige	
		Huisvesting (individueel afgerekend)	€ 66.864
	€ 384.597		€ 88.778
Basistaken-plus			Maatwerk
Niet wettelijk verplicht uit te voeren door GGD en/of onder de verantwoordelijkheid van de DPG			

BIJDRAGEN **VERGOEDINGEN**

* = inwonerbijdrage gefinancierd
** = kindbijdrage gefinancierd

*** = peildatum 1 januari 2019

Saldo kwadrant basistaken € **97.319**
waarvan inwonerbijdrage € 76.319
waarvan inspecties kinderopvang € 21.000

Saldo kwadrant basistaken-plus € **384.597**
waarvan Kindbijdrage € 378.639
waarvan inwonerbijdrage Toezicht WMO € 3.763
waarvan Forensische zorg € 2.195

Begroting 2021

d.d. 24 juni 2020

Gemeente: Nieuwegein

Aantal inwoners: *** 63.036
Aantal kinderen: *** 11.820

BIJDAGEN **VERGOEDINGEN**

Basistaken		Intensivering basistaken	
Wettelijk verplicht uit te voeren door GGD en/of onder de verantwoordelijkheid van de DPG			
€ 426.732		€ 10.346	
Gezondheidsbescherming		Gezondheidsbescherming	
Infectieziektebestrijding (IZB) *		Technische hygiënezorg (THZ): advisering publieksevenementen	€ 988
TBC bestrijding (TBC) *			
Medische Milieukundige zorg (MMK) *			
Technische hygiënezorg (THZ) *			
Seksuele gezondheid: soa bestrijding *			
Gezondheidsbevordering		Gezondheidsbevordering	
Gezondheidsbeleid *		Epidemiologische ondersteuning JGZ	€ 2.866
Onderzoek: Gezondheidsmonitor *		Project management Gezondheidsbevordering	€ 6.492
Toezicht & Advies			
Inspecties Kinderopvang			
Crisisfunctie: advies en ondersteuning *			
Collectief als GGD			Individueel door gemeenten
Bijdrage voor 2021: € 2.173.473			
Gezondheidsbevordering		Gezondheidsbevordering	
Seksuele gezondheid: Sense *		Woon Hygiënische Problematiek (WHP)	€ 9.324
		Meld- en Adviespunt Bezorgd	€ 14.259
Toezicht & Advies			
Forensische zorg			
Inspecties tatoeage- en piercingshops via derden			
WMO toezicht *			
JGZ 0-18		Toezicht & Advies	
Basistakenpakket **		Inspecties seks- en relaxinrichtingen	€ 558
		JGZ Maatwerk	
		Stevig Ouderschap	€ 60.718
		VVE	€ 28.011
		Convenantbeheer Verwijsindex	€ 15.460
		Inloopspreekuur extra	€ 7.002
		Voorzorg	€ 30.000
		JGZ Overige	
		Huisvesting (individueel afgerekend)	€ 96.342
€ 1.474.719		€ 261.676	
Basistaken-plus		Maatwerk	
Niet wettelijk verplicht uit te voeren door GGD en/of onder de verantwoordelijkheid van de DPG			

BIJDAGEN **VERGOEDINGEN**

* = inwonerbijdrage gefinancierd
** = kindbijdrage gefinancierd

*** = peildatum 1 januari 2019

Saldo kwadrant basistaken € 426.732
waarvan inwonerbijdrage € 343.732
waarvan inspecties kinderopvang € 83.000

Saldo kwadrant basistaken-plus € 1.474.719
waarvan Kindbijdrage € 1.430.334
waarvan inwonerbijdrage Toezicht WMO € 16.950
waarvan Forensische zorg € 27.436

Begroting 2021

d.d. 24 juni 2020

Gemeente: Renswoude

Aantal inwoners: *** 5.259
Aantal kinderen: *** 1.373

BIJDRAGEN **VERGOEDINGEN**

Basistaken	Wettelijk verplicht uit te voeren door GGD en/of onder de verantwoordelijkheid van de DPG	Intensivering basistaken
	€ 35.677	€ -
Gezondheidsbescherming		Gezondheidsbescherming
Infectieziektebestrijding (IZB) *		Technische hygiënezorg (THZ): advisering publieksevenementen € -
TBC bestrijding (TBC) *		
Medische Milieukundige zorg (MMK) *		
Technische hygiënezorg (THZ) *		
Seksuele gezondheid: soa bestrijding *		
Gezondheidsbevordering		Gezondheidsbevordering
Gezondheidsbeleid *		Epidemiologische ondersteuning JGZ € -
Onderzoek: Gezondheidsmonitor *		Project management Gezondheidsbevordering € -
Toezicht & Advies		
Inspecties Kinderopvang		
Crisisfunctie: advies en ondersteuning *		
Collectief als GGD	Bijdrage voor 2021: € 209.057	Individueel door gemeenten
Gezondheidsbevordering		Gezondheidsbevordering
Seksuele gezondheid: Sense *		€ -
Toezicht & Advies		
Forensische zorg		
Inspecties tatoeage- en piercingshops via derden		
WMO toezicht *		
JGZ 0-18		JGZ Maatwerk
Basistakenpakket **		Stevig Ouderschap € 3.469
		VVE € 1.089
		Advisering vrijstelling leerplicht € 696
		JGZ Overige
		Huisvesting (individueel afgerekend) € 199
	€ 167.926	€ 5.454
Basistaken-plus		Maatwerk

BIJDRAGEN **VERGOEDINGEN**

* = inwonerbijdrage gefinancierd
** = kindbijdrage gefinancierd

*** = peildatum 1 januari 2019

Saldo kwadrant basistaken € 35.677
waarvan inwonerbijdrage € 28.677
waarvan inspecties kinderopvang € 7.000

Saldo kwadrant basistaken-plus € 167.926
waarvan Kindbijdrage € 166.146
waarvan inwonerbijdrage Toezicht WMO € 1.414
waarvan Forensische zorg € 366

Begroting 2021

d.d. 24 juni 2020

Gemeente: Soest

Aantal inwoners: *** 46.194
Aantal kinderen: *** 9.421

BIJDRAGEN **VERGOEDINGEN**

Basistaken		Intensivering basistaken	
Wettelijk verplicht uit te voeren door GGD en/of onder de verantwoordelijkheid van de DPG			
	€ 321.893		€ 16.846
Gezondheidsbescherming		Gezondheidsbescherming	
Infectieziektebestrijding (IZB) *		Technische hygiënezorg (THZ): advisering	€ 742
TBC bestrijding (TBC) *		publieksevenementen	
Medische Milieukundige zorg (MMK) *		Gezondheidsbevordering	
Technische hygiënezorg (THZ) *		Epidemiologische ondersteuning JGZ	€ 4.676
Seksuele gezondheid: soa bestrijding *		Projectmanagement gezondheidsbevordering	€ 11.428
Gezondheidsbevordering			
Gezondheidsbeleid *			
Onderzoek: Gezondheidsmonitor *			
Toezicht & Advies			
Inspecties Kinderopvang			
Crisisfunctie: advies en ondersteuning *			
Collectief als GGD		Individueel door gemeenten	
	Bijdrage voor 2021: € 1.624.621		
Gezondheidsbevordering		Gezondheidsbevordering	
Seksuele gezondheid: Sense *		Seksuele gezondheid; Collectieve preventie	€ 841
Toezicht & Advies		Woon Hygiënische Problematiek (WHP)	€ 7.005
Forensische zorg		VIA Soest	€ 22.789
Inspecties tatoeage- en piercingshops via derden		Preventie huiselijk geweld	€ 7.708
WMO toezicht *		Meld- en Adviespunt Bezorgd	€ -
		Meld- en Adviespunt Bezorgd 24/7	€ 2.106
JGZ 0-18		JGZ Maatwerk	
Basistakenpakket **		VVE	€ 5.926
		Advisering vrijstelling leerplicht	€ 2.437
		JGZ Overige	
		Huisvesting (individueel afgerekend)	€ 72.911
	€ 1.164.159		€ 121.723
Basistaken-plus		Maatwerk	
Niet wettelijk verplicht uit te voeren door GGD en/of onder de verantwoordelijkheid van de DPG			

BIJDRAGEN **VERGOEDINGEN**

* = inwonerbijdrage gefinancierd
** = kindbijdrage gefinancierd

*** = peildatum 1 januari 2019

Saldo kwadrant basistaken
waarvan inwonerbijdrage € 321.893
waarvan inspecties kinderopvang € 251.893
waarvan inspecties kinderopvang € 70.000

Saldo kwadrant basistaken-plus
waarvan Kindbijdrage € 1.164.159
waarvan inwonerbijdrage Toezicht WMO € 1.140.032
waarvan Forensische zorg € 12.421
waarvan Forensische zorg € 11.706

Begroting 2021

d.d. 24 juni 2020

Gemeente: Stichtse Vecht

Aantal inwoners: *** 64.336
Aantal kinderen: *** 13.304

BIJDRAGEN **VERGOEDINGEN**

Basistaken		Intensivering basistaken	
Wettelijk verplicht uit te voeren door GGD en/of onder de verantwoordelijkheid van de DPG			
	€ 499.821		€ 11.986
Gezondheidsbescherming		Gezondheidsbescherming	
Infectieziektebestrijding (IZB) *		Technische hygiënezorg (THZ): advisering publieksevenementen	€ -
TBC bestrijding (TBC) *			
Medische Milieukundige zorg (MMK) *		Gezondheidsbevordering	
Technische hygiënezorg (THZ) *		Epidemiologische ondersteuning JGZ	€ 3.262
Seksuele gezondheid: soa bestrijding *		Project management Gezondheidsbevordering	€ 8.723
Gezondheidsbevordering			
Gezondheidsbeleid *			
Onderzoek: Gezondheidsmonitor *			
Toezicht & Advies			
Inspecties Kinderopvang			
Crisisfunctie: advies en ondersteuning *			
Collectief als GGD	Bijdrage voor 2021: € 2.485.166		Individueel door gemeenten
Gezondheidsbevordering		Gezondheidsbevordering	
Seksuele gezondheid: Sense *		Seksuele gezondheid; Collectieve preventie	€ 1.168
Toezicht & Advies		Woon Hygiënische Problematiek (WHP)	€ 9.728
Forensische zorg		Meld- en Adviespunt Bezorgd	€ 36.523
Inspecties tatoeage- en piercingshops via derden			
WMO toezicht *		Toezicht & Advies	
		Inspecties seks- en relaxinrichtingen	€ 1.116
JGZ 0-18		JGZ Maatwerk	
Basistakenpakket **		Opvoedspreekuur	€ 45.075
		Stevig Ouderschap	€ 17.348
		VVE	€ 15.561
		Convenantbeheer Verwijsindex	€ 17.547
		Prenatale zorg	€ 3.035
		Advisering vrijstelling leerplicht	€ 1.045
		Extra Uitvoeringskosten CB's	€ 12.069
		JGZ Overige	
		Huisvesting (individueel afgerekend)	€ 163.984
	€ 1.649.160		€ 324.199
Basistaken-plus			Maatwerk
Niet wettelijk verplicht uit te voeren door GGD en/of onder de verantwoordelijkheid van de DPG			

BIJDRAGEN **VERGOEDINGEN**

* = inwonerbijdrage gefinancierd
** = kindbijdrage gefinancierd

*** = peildatum 1 januari 2019

Saldo kwadrant basistaken € 499.821
 waarvan inwonerbijdrage € 350.821
 waarvan inspecties kinderopvang € 149.000

Saldo kwadrant basistaken-plus € 1.649.160
 waarvan Kindbijdrage € 1.609.912
 waarvan inwonerbijdrage Toezicht WMO € 17.299
 waarvan Forensische zorg € 21.949

Begroting 2021

d.d. 24 juni 2020

Gemeente: Utrecht

Aantal inwoners: *** 352.866
Aantal kinderen: *** 69.968

BIJDRAGEN

VERGOEDINGEN

Basistaken

Wettelijk verplicht uit te voeren door GGD en/of
onder de verantwoordelijkheid van de DPG

Intensivering basistaken

	€ 1.441.644		€ 99.832
Gezondheidsbescherming		Gezondheidsbescherming	
Infectieziektebestrijding (IZB) *		Technische hygiënezorg (THZ): advisering publieksevenementen	€ 27.142
TBC bestrijding (TBC) *		Meldingen bron- en contactonderzoek	€ 72.690
Medische Milieukundige zorg (MMK) *			
Technische hygiënezorg (THZ) *			
Seksuele gezondheid: soa bestrijding *			
Gezondheidsbevordering			
Gezondheidsbeleid *			
Onderzoek: Gezondheidsmonitor *			
Toezicht & Advies			
Inspecties Kinderopvang			
Crisisfunctie: advies en ondersteuning *			
Collectief als GGD			Individueel door gemeenten
	Bijdrage voor 2021: € 2.042.272		
Gezondheidsbevordering		Gezondheidsbevordering	
Seksuele gezondheid: Sense *		Meld- en Adviespunt Bezorgd	€ 214.455
Toezicht & Advies		Meld- en Adviespunt Bezorgd: Bemoeizorg	€ 83.923
Forensische zorg		Bedrijfsvoering	
Inspecties tatoeage- en piercingshops	via derden	Doorberekening ICT Stadskantoor	€ 53.559
WMO toezicht *		Materieel huisvestingsbudget Stadskantoor	€ 17.533
JGZ 0-18		JGZ Maatwerk	
Basistakenpakket **			
	€ 131.326		€ 369.470

Basistaken-plus

Niet wettelijk verplicht uit te voeren door GGD en/of
onder de verantwoordelijkheid van de DPG

Maatwerk

BIJDRAGEN

VERGOEDINGEN

* = inwonerbijdrage gefinancierd
** = kindbijdrage gefinancierd

*** = peildatum 1 januari 2019

Saldo kwadrant basistaken € 1.441.644
waarvan inwonerbijdrage € 1.441.644
waarvan inspecties kinderopvang € -

Saldo kwadrant basistaken-plus € 131.326
waarvan Kindbijdrage € -
waarvan inwonerbijdrage Toezicht WMO € -
waarvan Forensische zorg € 131.326

Begroting 2021

d.d. 24 juni 2020

Pagina 75 van 86

Gemeente: Utrechtse Heuvelrug

Aantal inwoners: *** 49.515
Aantal kinderen: *** 9.881

BIJDRAGEN

VERGOEDINGEN

Basistaken

Wettelijk verplicht uit te voeren door GGD en/of
onder de verantwoordelijkheid van de DPG

Intensivering basistaken

Gezondheidsbescherming

Infectieziektebestrijding (IZB) *
TBC bestrijding (TBC) *
Medische Milieukundige zorg (MMK) *
Technische hygiënezorg (THZ) *
Seksuele gezondheid: soa bestrijding *

Gezondheidsbevordering

Gezondheidsbeleid *
Onderzoek: Gezondheidsmonitor *

Toezicht & Advies

Inspecties Kinderopvang

**Crisisfunctie: advies en
ondersteuning ***

Collectief als
GGD

Bijdrage voor 2021: € 1.765.042

Individueel door
gemeenten

Gezondheidsbevordering

Seksuele gezondheid: Sense *

Toezicht & Advies

Forensische zorg
Inspecties tatoeage- en piercingshops via derden
WMO toezicht *

JGZ 0-18

Basistakenpakket **

€ 1.222.179

Gezondheidsbescherming

Technische hygiënezorg (THZ): advisering
publiekevenementen € 785

Gezondheidsbevordering

Epidemiologische ondersteuning JGZ € 8.876
Project management Gezondheidsbevordering € 7.116

Gezondheidsbevordering

Seksuele gezondheid; Collectieve preventie € 446
Woon Hygiënische Problematiek (WHP) € 7.105
Meld- en Adviespunt Bezorgd € -

JGZ Maatwerk

Stevig Ouderschap € 17.349
VVE € 3.112
Convenantbeheer Verwijsindex € 12.937
Advisering vrijstelling leerplicht € 1.392
Intensivering preventie en signalering AZC Leersum € 16.184

JGZ Overige

Huisvesting (individueel afgerekend) € 93.557

€ 152.083

Basistaken-plus

Niet wettelijk verplicht uit te voeren door GGD en/of
onder de verantwoordelijkheid van de DPG

Maatwerk

BIJDRAGEN

VERGOEDINGEN

* = inwonerbijdrage gefinancierd
** = kindbijdrage gefinancierd

*** = peildatum 1 januari 2019

Saldo kwadrant basistaken € **374.003**
waarvan inwonerbijdrage € 270.003
waarvan inspecties kinderopvang € 104.000

Saldo kwadrant basistaken-plus € **1.222.179**
waarvan Kindbijdrage € 1.195.696
waarvan inwonerbijdrage Toezicht WMO € 13.314
waarvan Forensische zorg € 13.169

Begroting 2021

d.d. 24 juni 2020

Pagina 76 van 86

Gemeente: Veenendaal

Aantal inwoners: *** 65.589
Aantal kinderen: *** 14.832

BIJDRAGEN **VERGOEDINGEN**

Basistaken		Intensivering basistaken	
Wettelijk verplicht uit te voeren door GGD en/of onder de verantwoordelijkheid van de DPG			
Gezondheidsbescherming	€ 489.653	Gezondheidsbescherming	€ -
Infectieziektebestrijding (IZB) *		Technische hygiënezorg (THZ): advisering	€ -
TBC bestrijding (TBC) *		publieksevenementen	
Medische Milieukundige zorg (MMK) *		Gezondheidsbevordering	
Technische hygiënezorg (THZ) *		Epidemiologische ondersteuning JGZ	€ -
Seksuele gezondheid: soa bestrijding *		Project management Gezondheidsbevordering	€ -
Gezondheidsbevordering			
Gezondheidsbeleid *			
Onderzoek: Gezondheidsmonitor *			
Toezicht & Advies			
Inspecties Kinderopvang			
Crisisfunctie: advies en ondersteuning *			
Collectief als GGD	Bijdrage voor 2021: € 2.475.056	Individueel door gemeenten	
Gezondheidsbevordering		Gezondheidsbevordering	
Seksuele gezondheid: Sense *		Woon hygiënische problematiek	€ 9.804
Toezicht & Advies			
Forensische zorg			
Inspecties tatoeage- en piercingshops	via derden		
WMO toezicht *			
JGZ 0-18		JGZ Maatwerk	
Basistakenpakket **		VVE	€ 6.510
		Prenatale zorg	€ 3.502
		Advisering vrijstelling leerplicht	€ 2.437
		JGZ Overige	
		Huisvesting (individueel afgerekend)	€ 140.090
	€ 1.823.060		€ 162.343
Basistaken-plus		Maatwerk	
Niet wettelijk verplicht uit te voeren door GGD en/of onder de verantwoordelijkheid van de DPG			

BIJDRAGEN **VERGOEDINGEN**

* = inwonerbijdrage gefinancierd
** = kindbijdrage gefinancierd

*** = peildatum 1 januari 2019

Saldo kwadrant basistaken € **489.653**
 waarvan inwonerbijdrage € 357.653
 waarvan inspecties kinderopvang € 132.000

Saldo kwadrant basistaken-plus € **1.823.060**
 waarvan Kindbijdrage € 1.794.815
 waarvan inwonerbijdrage Toezicht WMO € 17.636
 waarvan Forensische zorg € 10.609

Begroting 2021

d.d. 24 juni 2020

Gemeente: Vijfheerenlanden

Aantal inwoners: *** 55.712
Aantal kinderen: *** 11.774

BIJDRAGEN

VERGOEDINGEN

Wettelijk verplicht uit te voeren door GGD en/of onder de verantwoordelijkheid van de DPG	
Basistaken	Intensivering basistaken
Gezondheidsbescherming € 409.795 Infectieziektebestrijding (IZB) * TBC bestrijding (TBC) * Medische Milieukundige zorg (MMK) * Technische hygiënezorg (THZ) * Seksuele gezondheid: soa bestrijding * Gezondheidsbevordering Gezondheidsbeleid * Onderzoek: Gezondheidsmonitor * Toezicht & Advies Inspecties Kinderopvang Crisisfunctie: advies en ondersteuning *	Gezondheidsbescherming € 42.865 Technische hygiënezorg (THZ): advisering publieksevenementen Gezondheidsbevordering Epidemiologische ondersteuning JGZ € 5.571 Projectmanagement Gezondheidsbevordering € 36.405
Collectief als GGD	Individueel door gemeenten
Bijdrage voor 2021: € 2.140.978	
Gezondheidsbevordering Seksuele gezondheid: Sense * Toezicht & Advies Forensische zorg Inspecties tatoeage- en piercingshops via derden WMO toezicht * JGZ 0-18 Basistakenpakket **	Gezondheidsbevordering Woon Hygiënische Problematiek (WHP) € 8.342 Meld- en Adviespunt Bezorgd € 31.627 JGZ Maatwerk VVE € 6.224 Convenantbeheer Verwijsindex € 15.236 Prenatale zorg € 3.035 Voorzorg € 15.000 JGZ Overige Huisvesting (individueel afgerekend) (Vianen) € 151.548
€ 1.457.307	€ 231.012
Basistaken-plus	Maatwerk
Niet wettelijk verplicht uit te voeren door GGD en/of onder de verantwoordelijkheid van de DPG	

BIJDRAGEN

VERGOEDINGEN

* = inwonerbijdrage gefinancierd
** = kindbijdrage gefinancierd

*** = peildatum 1 januari 2019

Saldo kwadrant basistaken
€ 409.795
waarvan inwonerbijdrage € 303.795
waarvan inspecties kinderopvang € 106.000

Saldo kwadrant basistaken-plus
€ 1.457.307
waarvan Kindbijdrage € 1.424.767
waarvan inwonerbijdrage Toezicht WMO € 14.980
waarvan Forensische zorg € 17.559

Begroting 2021

d.d. 24 juni 2020

Gemeente: Wijk bij Duurstede

Aantal inwoners: *** 23.762
Aantal kinderen: *** 4.847

BIJDRAGEN **VERGOEDINGEN**

Basistaken		Intensivering basistaken	
Wettelijk verplicht uit te voeren door GGD en/of onder de verantwoordelijkheid van de DPG			
Gezondheidsbescherming	€ 165.573	Gezondheidsbescherming	€ 7.730
Infectieziektebestrijding (IZB) *		Technische hygiënezorg (THZ): advisering publieksevenementen	€ 376
TBC bestrijding (TBC) *			
Medische Milieukundige zorg (MMK) *			
Technische hygiënezorg (THZ) *			
Seksuele gezondheid: soa bestrijding *			
Gezondheidsbevordering		Gezondheidsbevordering	
Gezondheidsbeleid *		Epidemiologische ondersteuning JGZ	€ 1.574
Onderzoek: Gezondheidsmonitor *		Project management Gezondheidsbevordering	€ 5.781
Toezicht & Advies			
Inspecties Kinderopvang			
Crisisfunctie: advies en ondersteuning *			
Collectief als GGD	Bijdrage voor 2021: € 830.858	Individueel door gemeenten	
Gezondheidsbevordering		Gezondheidsbevordering	
Seksuele gezondheid: Sense *		Meld- en Adviespunt Bezorgd	€ -
Toezicht & Advies			
Forensische zorg			
Inspecties tatoeage- en piercingshops	via derden		
WMO toezicht *			
JGZ 0-18		JGZ Maatwerk	
Basistakenpakket **		Stevig Ouderschap	€ 15.612
		VVE	€ 1.556
		Convenantbeheer Verwijsindex	€ 6.417
		Advisering vrijstelling leerplicht	€ 696
		Werzaamheden Inlooppunt	€ 11.189
		JGZ Overige	
		Huisvesting (individueel afgerekend)	€ 24.041
	€ 598.044		€ 59.511
Basistaken-plus		Maatwerk	
Niet wettelijk verplicht uit te voeren door GGD en/of onder de verantwoordelijkheid van de DPG			

BIJDRAGEN **VERGOEDINGEN**

* = inwonerbijdrage gefinancierd
** = kindbijdrage gefinancierd

*** = peildatum 1 januari 2019

Saldo kwadrant basistaken € 165.573
waarvan inwonerbijdrage € 129.573
waarvan inspecties kinderopvang € 36.000

Saldo kwadrant basistaken-plus € 598.044
waarvan Kindbijdrage € 586.534
waarvan inwonerbijdrage Toezicht WMO € 6.389
waarvan Forensische zorg € 5.121

Begroting 2021

d.d. 24 juni 2020

Gemeente: Woerden

Aantal inwoners: *** 52.197
Aantal kinderen: *** 11.569

BIJDRAGEN **VERGOEDINGEN**

Basistaken		Intensivering basistaken	
Wettelijk verplicht uit te voeren door GGD en/of onder de verantwoordelijkheid van de DPG			
Gezondheidsbescherming	€ 379.627	Gezondheidsbescherming	€ 9.486
Infectieziektebestrijding (IZB) *		Technische hygiënezorg (THZ): advisering publieksevenementen	€ -
TBC bestrijding (TBC) *			
Medische Milieukundige zorg (MMK) *			
Technische hygiënezorg (THZ) *			
Seksuele gezondheid: soa bestrijding *			
Gezondheidsbevordering		Gezondheidsbevordering	
Gezondheidsbeleid *		Epidemiologische ondersteuning JGZ	€ 2.585
Onderzoek: Gezondheidsmonitor *		Project management Gezondheidsbevordering	€ 6.902
Toezicht & Advies			
Inspecties Kinderopvang			
Crisisfunctie: advies en ondersteuning *			
Collectief als GGD			Individueel door gemeenten
Bijdrage voor 2021: € 2.159.290			
Gezondheidsbevordering		Gezondheidsbevordering	
Seksuele gezondheid: Sense *		Meld- en Adviespunt Bezorgd	€ 29.632
Toezicht & Advies			
Forensische zorg			
Inspecties tatoeage- en piercingshops via derden			
WMO toezicht *		JGZ Maatwerk	
JGZ 0-18		Opvoedspreekuur	€ 28.010
Basistakenpakket **		Stevig Ouderschap	€ 41.636
		VVE	€ 28.010
		Convenantbeheer Verwijsindex	€ 15.107
		Prenatale zorg	€ 3.268
		Advisering vrijstelling leerplicht	€ 2.088
		Intensivering Verbindende JGZ	€ 14.005
		Inzet medewerker VETC zorgconsulent	€ 28.010
		JGZ Overige	
		Huisvesting (individueel afgerekend)	€ 150.319
	€ 1.430.091		€ 340.085
Basistaken-plus			Maatwerk
Niet wettelijk verplicht uit te voeren door GGD en/of onder de verantwoordelijkheid van de DPG			

BIJDRAGEN **VERGOEDINGEN**

* = inwonerbijdrage gefinancierd
** = kindbijdrage gefinancierd

*** = peildatum 1 januari 2019

Saldo kwadrant basistaken € 379.627
waarvan inwonerbijdrage € 284.627
waarvan inspecties kinderopvang € 95.000

Saldo kwadrant basistaken-plus € 1.430.091
waarvan Kindbijdrage € 1.399.960
waarvan inwonerbijdrage Toezicht WMO € 14.035
waarvan Forensische zorg € 16.096

Begroting 2021

d.d. 24 juni 2020

Gemeente: Woudenberg

Aantal inwoners: *** 13.166
Aantal kinderen: *** 3.187

BIJDRAGEN **VERGOEDINGEN**

Basistaken		Intensivering basistaken	
Wettelijk verplicht uit te voeren door GGD en/of onder de verantwoordelijkheid van de DPG			
Gezondheidsbescherming	€ 104.793	Gezondheidsbescherming	€ 9.448
Infectieziektebestrijding (IZB) *		Technische hygiënezorg (THZ): advisering publieksevenementen	€ 197
TBC bestrijding (TBC) *			
Medische Milieukundige zorg (MMK) *			
Technische hygiënezorg (THZ) *			
Seksuele gezondheid: soa bestrijding *			
Gezondheidsbevordering		Gezondheidsbevordering	
Gezondheidsbeleid *		Epidemiologische ondersteuning JGZ	€ 1.234
Onderzoek: Gezondheidsmonitor *		Projectmanagement gezondheidsbevordering	€ 3.017
Toezicht & Advies			
Inspecties Kinderopvang		Toezicht & Advies	
		Inspecties Kinderopvang: Landelijk register	€ 5.000
Crisisfunctie: advies en ondersteuning *		Kinderopvang en lichte handhaving	
Collectief als GGD	Bijdrage voor 2021: € 538.770		Individueel door gemeenten
Gezondheidsbevordering		Gezondheidsbevordering	
Seksuele gezondheid: Sense *		Seksuele gezondheid; Collectieve preventie	€ 222
		Woon Hygiënische Problematiek (WHP)	€ 1.848
Toezicht & Advies		Meld- en Adviespunt Bezorgd	€ 2.978
Forensische zorg		Meld- en Adviespunt Bezorgd 24/7	€ 600
Inspecties tatoeage- en piercingshops via derden			
WMO toezicht *			
		JGZ Maatwerk	
JGZ 0-18		Stevig Ouderschap	€ 3.469
Basistakenpakket **		VVE	€ 895
		Advisering vrijstelling leerplicht	€ 696
		JGZ Overige	
		Huisvesting (individueel afgerekend)	€ 22.062
	€ 391.759		€ 32.770
Basistaken-plus			Maatwerk
Niet wettelijk verplicht uit te voeren door GGD en/of onder de verantwoordelijkheid van de DPG			

BIJDRAGEN **VERGOEDINGEN**

* = inwonerbijdrage gefinancierd
** = kindbijdrage gefinancierd

*** = peildatum 1 januari 2019

Saldo kwadrant basistaken € 104.793
waarvan inwonerbijdrage € 71.793
waarvan inspecties kinderopvang € 33.000

Saldo kwadrant basistaken-plus € 391.759
waarvan Kindbijdrage € 385.658
waarvan inwonerbijdrage Toezicht WMO € 3.540
waarvan Forensische zorg € 2.561

Begroting 2021

d.d. 24 juni 2020

Gemeente: Zeist

Aantal inwoners: *** 63.934
Aantal kinderen: *** 13.696

BIJDRAGEN **VERGOEDINGEN**

Basistaken		Intensivering basistaken	
Wettelijk verplicht uit te voeren door GGD en/of onder de verantwoordelijkheid van de DPG			
Gezondheidsbescherming	€ 502.629	Gezondheidsbescherming	€ 25.881
Infectieziektebestrijding (IZB) *		Technische hygiënezorg (THZ): advisering publieksevenementen	€ 996
TBC bestrijding (TBC) *			
Medische Milieukundige zorg (MMK) *			
Technische hygiënezorg (THZ) *			
Seksuele gezondheid: soa bestrijding *			
Gezondheidsbevordering		Gezondheidsbevordering	
Gezondheidsbeleid *		Epidemiologische ondersteuning JGZ	€ 4.187
Onderzoek: Gezondheidsmonitor *		Project management Gezondheidsbevordering	€ 20.698
Toezicht & Advies			
Inspecties Kinderopvang			
Crisisfunctie: advies en ondersteuning *			
Collectief als GGD		Individueel door gemeenten	
Bijdrage voor 2021: € 2.375.104			
Gezondheidsbevordering		Gezondheidsbevordering	
Seksuele gezondheid: Sense *		Woon Hygiënische Problematiek (WHP)	€ 11.122
		Meld- en Adviespunt Bezorgd	€ -
Toezicht & Advies			
Forensische zorg			
Inspecties tatoeage- en piercingshops	via derden		
WMO toezicht *			
JGZ 0-18		JGZ Maatwerk	
Basistakenpakket **		Stevig Ouderschap	€ 41.636
		VVE	€ 28.010
		Convenantbeheer Verwijsindex	€ 17.656
		Prenatale zorg	€ 3.035
		Advisering vrijstelling leerplicht	€ 2.785
		Intensivering Verbindende JGZ	€ 3.973
		Voorzorg	€ 15.000
		JGZ Overige	
		Huisvesting (individueel afgerekend)	€ 21.404
	€ 1.701.975		€ 144.619
Basistaken-plus		Maatwerk	
Niet wettelijk verplicht uit te voeren door GGD en/of onder de verantwoordelijkheid van de DPG			

BIJDRAGEN **VERGOEDINGEN**

* = inwonerbijdrage gefinancierd
** = kindbijdrage gefinancierd

*** = peildatum 1 januari 2019

Saldo kwadrant basistaken € **502.629**
waarvan inwonerbijdrage € 348.629
waarvan inspecties kinderopvang € 154.000

Saldo kwadrant basistaken-plus € **1.701.975**
waarvan Kindbijdrage € 1.657.348
waarvan inwonerbijdrage Toezicht WMO € 17.191
waarvan Forensische zorg € 27.436

Begroting 2021

d.d. 24 juni 2020

Bijlage 4 Afkortingenlijst

ABR	Antibioticaresistentie
APG:	Algemene Publieke Gezondheid
Arts M&G:	Arts Maatschappij en Gezondheid
ASG:	Aanvullende subsidie Seksuele Gezondheid
AZC:	Asielzoekerscentrum
BBV:	Besluit begroting en verantwoording
CIb:	Centrum Infectieziektebestrijding
CJG:	Centrum voor Jeugd en gezin
COA:	Centraal Orgaan voor opvang Asielzoekers
DPG:	Directeur Publieke Gezondheid
FEMK:	Forensisch Medisch Expertise Kindermishandeling
GGID:	Digitaal Dossier Jeugdgezondheidszorg
GG&GD:	Gemeentelijke Geneeskundige & Gezondheidsdienst (gemeente Utrecht)
GGZ:	Geestelijke Gezondheidszorg
GHOR:	Geneeskundige Hulpverleningsorganisatie in de regio
HG	Huiselijk Geweld
HPV:	Humaan Papilloma Virus
ICP:	Integraal Crisisplan
IGZ:	Inspectie voor de Gezondheidszorg
IZB:	Infectieziektenbestrijding
JGZ:	Jeugdgezondheidszorg
KM	Kinder Mishandeling
KNMG:	Koninklijke Nederlandse Maatschappij tot bevordering van de geneeskunst
LPK:	Landelijk Professioneel Kader
MAB:	Meld- en Adviespunt Bezorgd
MBO:	Middelbaar Beroepsonderwijs
MMK:	Medische Milieukunde
MJOP:	Meerjaren onderhoudsplan
MSM:	Mannen die seks hebben met mannen

NHS:	Neotale Hiehprik Screening
NODO(K):	Nader Onderzoek DoodsOorzaak (Kinderen)
NVWA:	Nederlandse Voedsel- en Waren autoriteit
NZA:	Nederlandse Zorg autoriteit
OGGZ	Openbare Geestelijke Gezondheidszorg
OTO:	Opleiden, trainen en oefenen
PGA:	Publieke gezondheid Asielzoekers
PGJ:	Publieke gezondheid Jeugd
PGO:	Publieke Gezondheidsonderzoeker
PO:	Primair onderwijs
PPP:	Positive Perception Program
ROC:	Regionaal opleidingscentrum
RI&E:	Risico-inventarisatie en Evaluatie
RIVM:	Rijksinstituut voor Volksgezondheid en Milieu
RMC:	Regionaal Meld- en Coördinatiepunt Voortijdig Schoolverlaters
RVP:	Rijksvaccinatieprogramma
ROTA:	Rotavirusinfectie
SAVE:	Samenwerken aan veiligheid
SO:	Speciaal onderwijs
SOA:	Seksueel overdraagbare aandoening
TBC:	Tuberculosebestrijding
THZ:	Technische Hygiëne Zorg
UMCU:	Universitair Medisch Centrum Utrecht
VGv:	Vrouwelijke Genitale Verminking
VIA:	Voorkomen Huisuitzettingen
VO:	Voortgezet onderwijs
Wgr:	Wet gemeenschappelijke regelingen
WHP:	Woon Hygiënische Problematiek
Wpg:	Wet publieke gezondheid
Wmo:	Wet maatschappelijke ondersteuning
WvGGZ:	Wet verplichte Geestelijke Gezondheids Zorg

GGD regio Utrecht

Postbus 51
3700 AB Zeist

T 030 608 608 6
E info@ggdru.nl
I www.ggdru.nl

Uitgave
© GGD regio Utrecht
Tekeningen Bureau voor Beeldzaken

