

**Van:** : college van burgemeester en wethouders

**Datum** : 15 oktober 2019

**Portefeuillehouder(s)** : Wethouder De Weger

**Portefeuille(s)** : Wmo

**Contactpersoon** : W. Tideman

**Tel.nr.** : 8955

**E-mailadres** : tideman.w@woerden.nl

**Onderwerp:** Beantwoording vragen ex artikel 42 van het Reglement van Orde van de gemeenteraad gesteld door Wilma de Mooij van de Fractie van Socialistische Partij Woerden over Dak-en thuislozen

#### Beantwoording van de vragen:

**1. Heeft Woerden 'dak -en thuislozen'? Zo ja wat is het aantal? Welke leeftijdscategorie(en)? Is bekend wat de oorzaken van de dak- en thuisloosheid zijn? Hoeveel inwoners worden er opgevangen op tijdelijke opvangplaatsen of slaapplekken? Wat is hun perspectief?**

Ja, Woerden heeft dak en thuisloze inwoners. Over het exacte aantal en de achtergronden van deze inwoners is geen duidelijk antwoord te geven: niet iedereen is in beeld en de groep is divers. Het kan gaan om inwoners die na een scheiding geen woning hebben of om inwoners die om andere uiteenlopende redenen (schulden, relatieproblemen, familieproblemen, psychische problemen, overlast) geen thuis hebben. Een deel van deze groep vindt zelf een (tijdelijke) oplossing voor hun situatie (verblijf bij iemand uit het netwerk tot een woonplek is gevonden) en een deel van de inwoners heeft hier ondersteuning bij nodig. Er is in Woerden geen nachtopvang waar dak- en thuislozen terecht kunnen om te overnachten, voorzieningen voor daklozen zijn in [Utrecht](#), die taken rondom maatschappelijke opvang als centrumgemeente uitvoert. Omdat Utrecht niet registreert wat de herkomstgemeente is van mensen die zich melden, weten we niet hoeveel Woerdense inwoners gebruik maken van deze voorzieningen. Veelal melden inwoners die dakloos zijn of dreigen te raken, zich (uiteindelijk) bij Woerden Wijzer met een ondersteuningsvraag. Met deze inwoner wordt dan gekeken wat de problemen zijn en welke oplossingen mogelijk zijn. Huisvestingsvragen zijn over het algemeen lastig op te lossen: de woningmarkt is krap en huisvesting is in beginsel eenieder's eigen verantwoordelijkheid. Veelal moet voor onderdak in het eigen netwerk worden gekeken. Lokaal kennen we de volgende beperkte (opvang)mogelijkheden:

- Tijdelijke woonruimte van [Groen West](#) voor maximaal een half jaar, zonder kinderen (direct via Groen West, geen ondersteuningsvraag aan de orde)
- Bij hoge uitzondering kan een inwoner in aanmerking komen voor een urgentieverklaring als woningzoekende, waarmee voorrang wordt verleend op de reguliere woningtoewijzing.
- [Pit Stop](#): opgezet om inwoners een adres te bieden en daarmee de situatie te doorbreken dat inwoners zonder adres geen uitkering kunnen aanvragen, daardoor geen huurwoning kunnen betalen. Bedoeld voor inwoners die niet zelfredzaam genoeg zijn om zelf uit hun situatie te komen en professionele ondersteuning nodig hebben om hun leven weer op de rit te krijgen. Bedoeld voor in principe een half jaar. In Woerden zijn plekken voor alleenstaanden en voor moeders met kleine kinderen. Uitstroom naar een reguliere woning is een knelpunt, waardoor inwoners mogelijk langer in deze voorziening verblijven dan nodig.

**2. Komt het voor dat er in Woerden structureel of incidenteel in de buitenlucht (banken, parken) wordt overnacht door seizoenarbeiders of illegalen?**

Nee, dit komt in Woerden niet structureel voor. Uiteraard kan het eens voorkomen dat er iemand in de buitenlucht overnacht of plotseling op straat beland. Dit wordt snel gesignaleerd, het professionele netwerk (o.a. team Er-op-af, van de gemeente) is goed georganiseerd.

**3. Verwacht u dat het aantal dak- en thuislozen toe- of afneemt in de nabije toekomst?**

Verschillende factoren leiden tot de verwachting dat het aantal dak- en thuislozen in de nabije toekomst toe zal nemen. Dit is een landelijke trend: het CBS berekende dat het aantal daklozen tussen 2009 en 2019 in Nederland is verdubbeld. Hoewel de echte dakloosheidsproblematiek zich met name in de grote steden afspeelt, zien we ook in Woerden het aantal ondersteuningsvragen waarin huisvesting een onderdeel uitmaakt, toenemen. Dit heeft te maken met:

- Onvoldoende beschikbare woningen. Kwetsbare groepen vinden geen onderdak na een periode in (jeugd)zorg, detentie, huisuitzetting of na een problematische scheiding. Als het sociale netwerk zwak is, is geen andere oplossing mogelijk. Dit geldt ook voor jongeren die een woonplek nodig hebben door een onhoudbare situatie thuis.
- Toename aantal kwetsbare inwoners door (onder andere):
  - Toenemend aantal problematische scheidingen
  - Toenemend aantal psychisch kwetsbare inwoners (afbouw GGZ bedden en Beschermd Wonen plekken)

#### 4. Verwacht u dat Woerden te maken krijgt met (een toename) aan illegalen?

Nee, de gemeente noch de politie ziet aanleiding om te verwachten dat het aantal illegalen in Woerden zal toenemen.

#### 5. Is u bekend of er in Woerden sprake is van bewindvoering? Zo ja, om hoeveel inwoners gaat het?

Inwoners kunnen op verschillende manieren worden toegeleid naar bewindvoering. Er zijn verschillende partijen in Woerden die bewindvoering kunnen uitvoeren en ook kan bewindvoering door een niet-professionaal worden uitgevoerd, bijvoorbeeld door iemand uit het sociale netwerk. Dit laatste is niet het beschermingsbewind dat wordt opgelegd door de rechter, maar komt wel regelmatig voor. Bewind is door de verschillende uitvoerders en de verschillende wegen erheen, een ruim begrip. We hebben daarom geen zicht op het totaal aantal inwoners dat onder bewind staat.

Ferm Werk kent een regeling onder de bijzondere bijstand voor de kosten van bewindvoering. Het gebruik van deze regeling is de afgelopen jaren toegenomen, zoals te zien in onderstaande tabel. In juni 2019 maakten 107 Woerdense inwoners gebruik van deze regeling. Dit geeft een indicatie voor het aantal inwoners dat onder bewind staat, maar zoals hierboven geschetst, het daadwerkelijk aantal inwoners dat gebruik maakt van bewindvoering is vermoedelijk hoger.

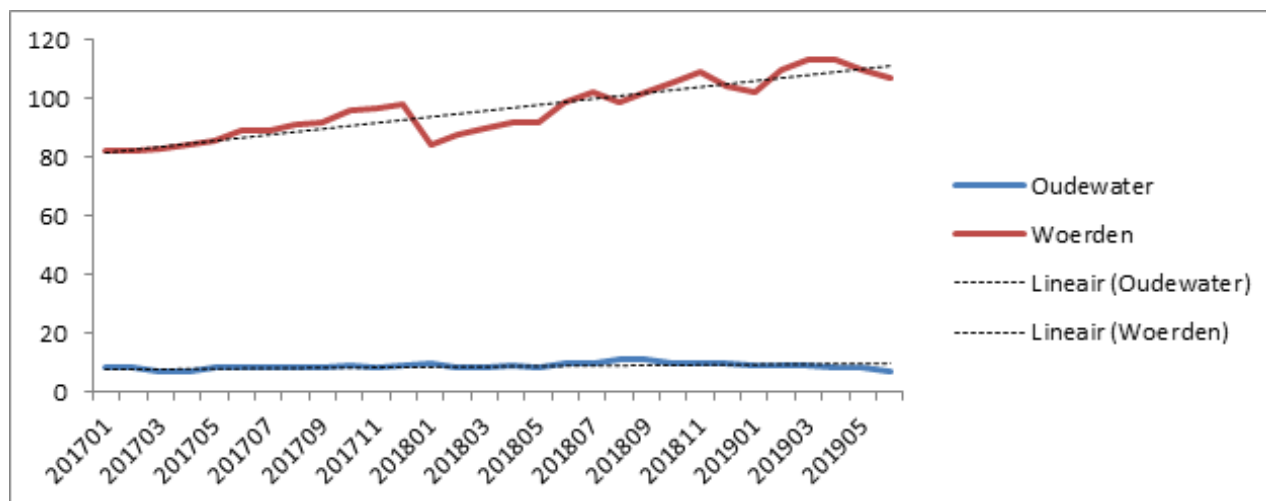

Bron: FermWerk

#### 6. Verwacht u een af- of toename van (potentieel) kwetsbare inwoners of mensen die een bewindvoering hebben?

Er wordt een toename verwacht van het aantal inwoners met bewindvoering, in lijn met het langer thuis wonen en toename van kwetsbare inwoners. Kwetsbare inwoners lopen meer risico om in financiële problemen te komen, waardoor hulpverleners eerder inschatten dat (beschermings- of schulden-) bewindvoering nodig is.

#### 7. Wat is de prognose voor deze mensen.

Het doel van bewindvoering is het beschermen van personen die niet goed voor bezit/geldzaken kunnen zorgen. Dit kan in verschillende vormen naar behoefte of omvang van de problemen (volledig, beperkt, tijdelijk, afwezigheidsbewind).

Beschermingsbewind wordt uitgesproken door de rechtbank. De rechter heft ook het bewind weer op. Dat

gebeurt pas op het moment dat de bewindvoerder aangeeft dat de inwoner in staat is zelf zorg te dragen voor de financiële huishouding. De prognose is daarmee positief, het bewind wordt pas opgeheven door de rechter na positief advies van professionals.

In de Wsnp (wet schuldsanering natuurlijke personen) krijgt iemand ook een bewindvoerder aangewezen. Deze wordt door de rechter benoemd. De term bewindvoerder is verwarrend, want iemand die in de Wsnp zit, staat niet onder bewind maar onder Wsnp-bewind. De Wsnp-bewindvoerder kijkt voornamelijk naar hoeveel iemand in kan leggen voor schuldeiser en rekent persoonlijke omstandigheden niet mee. Een normale bewindvoerder doet dat wel. Dit type bewind wordt bekostigd door de schuldeisers en deze inwoners maken geen gebruik van de regeling onder de bijzondere bijstand voor de kosten van bewindvoering.

#### **8. Wat is de impact van dak- en thuislozen en andere kwetsbare inwoners op de Woerdense samenleving?**

De toename van kwetsbare inwoners heeft effect op de samenleving. Waar kwetsbare mensen voorheen vaker bij elkaar in instellingen buiten de samenleving werden geplaatst, wordt nu naar inclusie gestreefd. Kwetsbare inwoners moeten een plek krijgen in de wijken en buurten, het liefst niet geconcentreerd in de kwetsbaardere wijken. Dit betekent voor de samenleving dat deze, meer dan voorheen, in aanraking komt met kwetsbare inwoners. Inwoners die meer moeite hebben om deel te nemen aan de samenleving, gedrag vertonen dat als overlast kan worden opgevat. Dat is merkbaar in wijken en buurten.

Ook heeft het effect op de aanspraak op maatschappelijke voorzieningen; het aantal inwoners dat gebruik maakt van begeleiding neemt toe. Ook Groen West ziet het aantal kwetsbare huurders toenemen.

We volgen deze ontwikkelingen nauwgezet en reageren daar waar nodig pro actief. . Woerden Wijzer is mede hierom casemanagement aan het ontwikkelen, waarbij we vroeg bij een inwoner betrokken raken, volgen wat er gebeurt en een vinger aan de pols kunnen houden. Ook loopt een traject ("Weer Thuis") waarbij gemeente, Groen West en Kwintes met elkaar bekijken hoe we het best om kunnen gaan met het huisvesten en begeleiden van kwetsbare inwoners.

#### **Bijlagen:**

De ingekomen brief met corsanummer: 19.087515

De secretaris,

drs. M.H.J. van Kruisbergen MBA

De burgemeester,

V.J.H. Molkenboer



**De SP heeft de volgende vragen aan het college,**

1. Heeft Woerden 'dak -en thuislozen'? Zo ja wat is het aantal? Welke leeftijdscategorie(en)? Is bekend wat de oorzaken van de dak- en thuisloosheid zijn? Hoeveel inwoners worden er opgevangen op tijdelijke opvangplaatsen of slaapplekken? Wat is hun perspectief?
2. Komt het voor dat er in Woerden structureel of incidenteel in de buitenlucht (banken, parken) wordt overnacht door seizoenarbeiders of illegalen?
3. Verwacht u dat het aantal dak- en thuislozen toe- of afneemt in de nabije toekomst?
4. Verwacht u dat Woerden te maken krijgt met (een toename) aan illegalen?
5. Is u bekend of er in Woerden sprake is van bewindvoering? Zo ja, om hoeveel inwoners gaat het?
6. Verwacht u een af- of toename van (potentieel) kwetsbare inwoners of mensen die een bewindvoering hebben?
7. Wat is de prognose voor deze mensen.
8. Wat is de impact van van dak- en thuislozen en andere kwetsbare inwoners op de Woerdense samenleving?