

Onderwerp
Veiligheidszorg op Maat

Ons kenmerk
12.502062

Datum
25-6-2012

Contactpersoon
San Peeters
Afdeling Communicatie
(030) 878 3953
s.peeters@vru.nl

Bezoekadres
Kobaltweg 59-61
3542 CE Utrecht

Blad
1 van 3

Bijlage(n)
geen

Aan de colleges van burgemeesters en wethouders
in het verzorgingsgebied van de Veiligheidsregio Utrecht

Geacht college,

Inleiding

Met deze brief wil het Algemeen Bestuur van de Veiligheidsregio Utrecht – door tussenkomst van uw college - de gemeenteraadsleden van de 26 gemeenten in de regio Utrecht informeren over de stand van zaken van het project Veiligheidszorg op Maat. Belangrijk onderdeel van dit project is te komen tot een nieuw dekkingsplan brandweer voor de regio. Een dekkingsplan is een verspreidingsplan van personeel, materieel en kazernelocaties. Wij verzoeken u deze brief door te geleiden naar uw gemeenteraad.

Waar staan we nu?

Sinds de regionalisering in 2010 ligt de verantwoordelijkheid voor de brandweer niet meer op gemeentelijk niveau. We delen deze nu gezamenlijk in onze regio. Dat geeft ons de mogelijkheid om over gemeentegrenzen heen te kijken naar hoe we (brand)veiligheid zo goed mogelijk kunnen organiseren.

Wet Veiligheidsregio's

De Wet veiligheidsregio's, ingevoerd in 2010, bepaalt dat iedere regio een dekkingsplan voor de brandweer moet hebben dat onder andere gebaseerd is op het risicoprofiel van de regio, inclusief de brandrisico's. Hiermee wordt de kwaliteit van de brandweezorg verzekerd.

Nieuw, dynamisch dekkingsplan

Op dit moment zijn materiaal, kazernes en brandweermensen in onze regio verspreid volgens het dekkingsplan uit 2005. Het project Veiligheidszorg op Maat levert een nieuw, dynamisch dekkingsplan op, gebaseerd op een (brand)risicoanalyse, een integrale benadering van (brand)veiligheid en een bestuurlijke kostenbaten afweging. Het nieuwe dekkingsplan vormt de basis voor spreiding van personeel, posten en materieel in de regio.

Integrale benadering (brand)veiligheid

Een integrale benadering wil zeggen dat de veiligheid van de regio bekeken wordt vanuit de samenhang tussen aanwezige (brand)risico's, het veiligheidsbewustzijn en de eigen verantwoordelijkheid van inwoners, bedrijven en instellingen, (brand) preventieve maatregelen en de operationele organisatie t.b.v. incidentenbestrijding.

Amersfoort, Baarn, Bunnik,
Bunschoten, De Bilt,
De Ronde Venen, Eemnes,
Houten, Leusden, Lopik,
Montfoort, Nieuwegein,
Oudewater, Renswoude,
Rhenen, Soest, Stichtse Vecht,
Utrecht, Utrechtse Heuvelrug,
Veenendaal, Vianen,
Wijk bij Duurstede, Woerden,
Woudenberg, IJsselstein, Zeist

Ook de maatschappelijke meerwaarde van brandweerkorpsen in kleine kernen wordt meegenomen in de discussie, evenals hoe we slim kunnen samenwerken met de aangrenzende veiligheidsregio's. Het gaat dus om meer dan opkomsttijden en hoe mensen en materieel verspreid zijn over onze en de buurregio's.

De 'wat' vraag

Er wordt op diverse manieren aan het nieuwe dekkingsplan gewerkt. Het bestuur van de VRU beantwoordt de 'wat' vraag: Wat is het gewenste niveau van (brand)veiligheid? Zij beantwoorden deze vraag door enkele bestuurlijke uitgangspunten vast te stellen.

De 'hoe' vraag

De projectorganisatie, bestaande uit medewerkers uit de (operationele) organisatie van Veiligheidsregio Utrecht, beantwoordt de 'hoe' vraag: Hoe gaan we dat niveau behalen? Een breed pakket aan maatregelen is mogelijk, zowel op het gebied van risicobeheersing, zoals rookmelderprojecten, als door het anders vormgeven van de operationele organisatie, zoals het inzetten van variabele voertuigbezetting. De projectorganisatie stelt een brandrisicoprofiel op, dat ten grondslag ligt aan het nieuwe dekkingsplan. Daarnaast levert de projectorganisatie een aantal scenario's op met gecombineerde maatregelen, waartussen uiteindelijk het bestuur van de VRU een keuze zal maken.

Stand van zaken

Het bestuur buigt zich op dit moment over de 'wat' vraag. Een voorgenomen besluit met betrekking tot de bestuurlijke uitgangspunten zal 2 juli a.s. in het algemeen bestuur worden genomen.

Advies medewerkers Veiligheidsregio Utrecht

De medewerkers van Veiligheidsregio Utrecht worden intensief betrokken bij het project. Zij weten vaak als geen ander waar de kansen en belemmeringen zitten. De projectorganisatie bestaat uit medewerkers van de (operationele) organisatie. De medewerkers zijn daarnaast vertegenwoordigd in een klankbordgroep, die in alle fases van het project adviseert. Zo ook bij de bestuurlijke uitgangspunten. Ook de postcommandanten, die geworteld zijn in de lokale omgeving, denken in alle fases van het project mee.

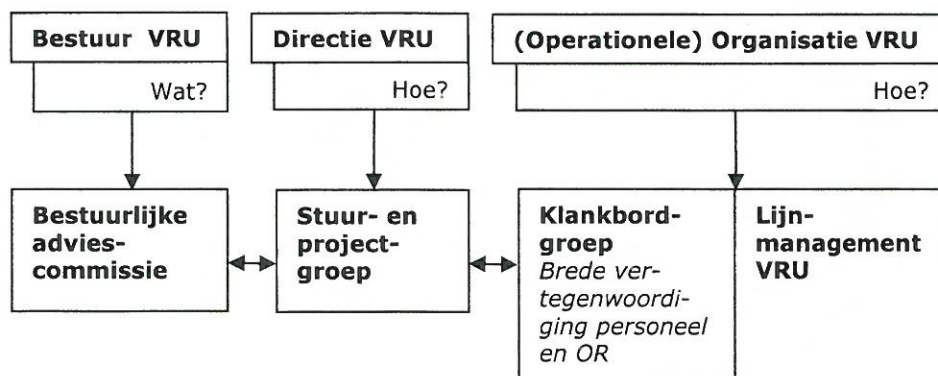

Formele taken & verantwoordelijkheden gemeenteraad

Volgens de wetgeving stelt het algemeen bestuur van de veiligheidsregio het dekkingsplan vast zonder formele inspraak van de gemeenteraden.

De inbreng van zowel de raden als het college van burgemeester en wethouders is indirect en loopt via de burgemeester, die deel uitmaakt van het bestuur van de Veiligheidsregio Utrecht. De formele inspraak van de raden is geregeld in het actualisatieproces van het risicoprofiel, dat als basis dient voor het beleids- en dekkingsplan.

Het bestuur van de VRU heeft echter uitgesproken de betrokkenheid van de raden essentieel te vinden voor het slagen van het proces. De wensen van de gemeenteraden worden dan ook meegenomen naar het algemeen bestuur ten behoeve van definitieve besluitvorming over de bestuurlijke uitgangspunten in november 2012.

Districtelijke bijeenkomsten

In het najaar organiseert de VRU districtelijke bijeenkomsten, waarin raadsleden nader zullen worden geïnformeerd en gevraagd naar hun mening over het voorgenomen besluit over de bestuurlijke uitgangspunten. Meer informatie over tijd en plaats van deze bijeenkomsten volgt zo spoedig mogelijk.

De **Wet Veiligheidsregio's** over de rol van gemeenteraden:

Artikel 14

1. Het bestuur van de veiligheidsregio stelt ten minste eenmaal in de vier jaar een beleidsplan vast, waarin het beleid is vastgelegd ten aanzien van de taken van de veiligheidsregio.
2. Het beleidsplan omvat in ieder geval:
(...) f. de voor de brandweer geldende opkomsttijden en een beschrijving van de voorzieningen en maatregelen, noodzakelijk voor de brandweer om daaraan te voldoen.

Artikel 15

1. Het beleidsplan, bedoeld in artikel 14, is mede gebaseerd op een door het bestuur van de veiligheidsregio vastgesteld risicoprofiel. (...)
3. Het bestuur van de veiligheidsregio stelt het risicoprofiel vast na overleg met de raden van de deelnemende gemeenten, waarbij het bestuur de raden tevens verzoekt hun wensen kenbaar te maken omtrent het in het beleidsplan op te nemen beleid. (...)

Toegepast op de VRU:

- Als een gemeenteraad vindt dat de lokale dekking aangepast moet worden, omdat bepaalde risico's spelen, dan wordt de inbreng van de gemeenteraad meegenomen in het regionaal risicoprofiel. Het nieuwe dekkingsplan is dynamisch en kan dus worden aangepast als het risicoprofiel aangepast wordt of als meetgegevens nieuwe inzichten opleveren. In principe loopt het actualisatieproces synchroon aan de beleidscyclus van het beleidsplan VRU. Bij de aanpassing van het regionaal risicoprofiel is er formele inspraak van de gemeenteraden.

Hoogachtend,
het algemeen bestuur,

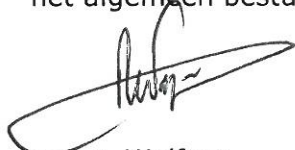

Mr. A. Wolfsen,
voorzitter

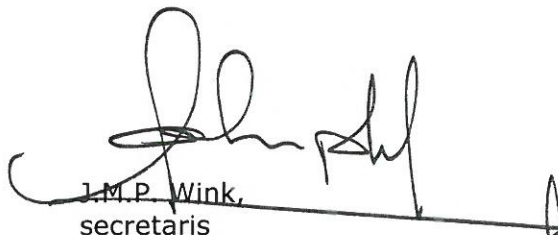

J.M.P. Wink,
secretaris