

Plannen-Makers

[REDACTED]
Europalaan 500
3526 KS Utrecht

Datum 29 oktober 2021
Kenmerk BE/2021/592/r
Uw kenmerk Email d.d. 28 mei 2021
Auteur(s) [REDACTED]
Collegiale toets [REDACTED]

BLOM ECOLOGIE B.V.
ADVIES & ONDERZOEKZandweg 46
4181 PM Waardenburgt 0418 820 288
e info@blomecologie.nl
i www.blomecologie.nlKvK 67221904
BTW 856882999B01
IBAN NL21RABO0314240683

Quickscan Wet natuurbescherming Houtdijk 4 te Kamerik

Aan de Houtdijk 4 te Kamerik is een boerenerf met woning, hooiberg, ryholmstal, melkstal en mestloos gesitueerd. De initiatiefnemer is voornemens de bestaande melkstal en ryholmstal op de planlocatie te saneren ten behoeve van een nieuw bijgebouw, dierenhok en uitbreiding van de zorginstelling van het naburige perceel. Het bestemmingsplan voorziet niet in de beoogde ontwikkeling en dient derhalve te worden gewijzigd.

De beoogde ontwikkeling heeft mogelijk een negatief effect op beschermde flora en fauna (soortenbescherming), beschermde natuurgebieden (gebiedsbescherming) en/of beschermde houtopstanden. Ten behoeve van de beoogde ontwikkeling geldt de wettelijke verplichting onderzoek te verrichten naar de aanwezigheid van beschermde flora en fauna en de mogelijke effecten van de ruimtelijke ingreep daarop. Middels voorliggend ecologisch oriënterend onderzoek is de (potentiële) aanwezigheid van beschermde flora en fauna en de betekenis van de planlocatie voor deze soorten in kaart gebracht. Tevens is de ligging van het gebied ten opzichte van beschermde natuurgebieden en beschermde structuren in kaart gebracht en eventuele effecten beoordeeld.

Plannen-Makers begeleidt de ruimtelijke procedure en heeft Blom Ecologie B.V. verzocht de planlocatie te onderzoeken op aanwezigheid van beschermde flora en fauna en deze vervolgens te toetsen aan de effecten van de werkzaamheden en het geldende bestemmingsplan.

Onderzoeksdoelen

Middels dit oriënterend onderzoek worden de volgende onderzoeksvragen beantwoord:

- Is het bestemmingsplan dat wordt opgesteld voor het project zoals hiervoor omschreven uitvoerbaar zoals het bepaalde in de Wro (art. 3.1.6 Bro)?
- Welke, krachtens de Wet natuurbescherming, beschermde flora en fauna zijn (potentieel) aanwezig op de planlocatie?
- Welke negatieve effecten treden op voor (potentieel) aanwezige flora en fauna als gevolg van de beoogde ruimtelijke ingreep?
- Heeft de beoogde ruimtelijke ingreep een negatief effect op de instandhoudingsdoelen van Natura 2000-gebieden of de wezenlijke kenmerken en waarden van het Natuurnetwerk of Groene contour?
- Heeft de beoogde ruimtelijke ingreep een negatief effect op houtopstanden die middels de Wet natuurbescherming zijn beschermd?
- Dienen er vervolgstappen in het kader van de Wet natuurbescherming te worden genomen, en zo ja, welke?

Planlocatie

De planlocatie is gelegen aan de Houtdijk 4 te Kamerik (figuur 1). De planlocatie betreft een boerenerf gelegen te midden van agrarische weidepercelen. Op het erf staat een woning bestaande uit voor en achterhuis, hooiberg, ryholmstal en melkstal. Voorheen was er een mestsilo aanwezig, deze is reeds gesaneerd. De planlocatie deelt de oprit met een zorginstelling. Hieronder wordt de opbouw van de bebouwing toegelicht.

- A. Woning bestaande uit voor en achterhuis. Opgetrokken uit gemetselde muren met dakpannen zadeldak (*handhaven*);
- B. Hooiberg. Opgetrokken uit metalen beplating (*handhaven en verplaatsen*);
- C. Ryholmstal. Opgetrokken uit deels gemetselde muren met spouw en deels betonnen muren met damwand gevelbeplating en een golfplaten zadeldak (*saneren*);
- D. Melkstal. Opgetrokken uit gemetselde muren met spouw en een golfplaten zadeldak (*saneren*);
- E. Mestsilo (*Reeds gesaneerd*).

In figuur 2, 3 en bijlage 1 zijn een aantal foto's opgenomen die een impressie geven van de planlocatie en de directe omgeving hiervan.

De directe omgeving wordt gekenmerkt door agrarische weidepercelen en watergangen. De weidekavels bevatten rondom sloten en ca. 300 m zuidelijk stroomt de Oude Rijn. De omgeving bevat weinig bosrijke delen, enkel 600 m ten zuiden bevindt zich een vrij bosrijk perceel. De dichtstbijzijnde bebouwde omgeving betreft woonwijken van Woerden op ca. 1,5 km ten zuidwesten en de dichtstbijzijnde autosnelweg is de A12 op ca. 2,9 km zuidelijk.



Figuur 1 De planlocatie (rood omkaderd) is gelegen aan de Houtdijk 4 te Kamerik (bron kaartmateriaal: arcgis.com).



Figuur 2 Fotografische indruk van de planlocatie en de directe omgeving hiervan.



Figuur 3 Visuele onderbouwing van de aanwezige bebouwing op de planlocatie.

Funcieverandering en werkzaamheden

De beoogde ingrepen zijn permanent van karakter. De beoogde ontwikkeling betreft het saneren van de ryholmstal en de melkstal ten behoeve van een nieuw bijgebouw en dierenhok. De hooiberg wordt gehandhaafd maar verplaatst. Onderstaand volgt een korte opsomming van de ingrepen en effecten:

- saneren van stallen: algemene sloopwerkzaamheden en afvoer sloopmateriaal;
- verwijderen terreininrichting: graafwerkzaamheden, transport (afvoer) van materiaal;
- egaliseren terrein: graafwerkzaamheden en grondtransport;
- realisatie nieuwbouw: algemene bouwwerkzaamheden;
- revitalisatie terrein en aanleg verharding: allerhande (straat- en hoveniers) werkzaamheden.



Figuur 4 Visuele representatie van de beoogde situatie (bron: Centrum Architecten).

Methodie

Dit oriënterend onderzoek verkent alle relevante vakgebieden met betrekking tot de Wet natuurbescherming. Hierbij wordt een beoordeling gegeven van de aanwezigheid van specifieke potentie voor beschermde flora en fauna op de planlocatie, de betekenis van de planlocatie voor de aanwezige soorten en de effecten van de voorgenomen ingrepen op de soorten. Dit onderzoek bestaat uit een veldbezoek en raadpleging van externe bronnen.

Veldbezoek

Het veldbezoek is een momentopname van de aanwezige flora en fauna. Op basis van dit veldbezoek wordt een inschatting gemaakt omtrent de mogelijke aanwezigheid van beschermde soorten. Tijdens het veldbezoek is de planlocatie nauwkeurig onderzocht, waarbij ook gelet werd op sporen en delen of restanten van planten en/of dieren. Het veldbezoek heeft plaatsgevonden op 13 oktober 2021 en is uitgevoerd door ing. M.A. Brinkbaumer. De weersomstandigheden tijdens het veldbezoek waren; droog, 5/8 bewolkt, 13° Celsius en windkracht 0-1 (Bft).

Externe bronnen

Vaak zijn er al gegevens bekend over een planlocatie en de directe omgeving hiervan. Deze gegevens worden onder andere beheerd in rapporten en naslagwerken en door de Nationale Database Flora en Fauna (NDFP). In NDFP wordt normaliter hierbij een straal van 2 km aangehouden rondom de planlocatie. Afhankelijk van het karakter en ligging van de planlocatie kan een afwijkende afstand aangehouden worden. Raadpleging van externe bronnen levert vaak nuttige aanvullende informatie op en biedt daarmee een vollediger beeld van de (mogelijk) aanwezige flora en fauna.

Wet natuurbescherming

Per 1 januari 2017 zijn drie voormalige wetten; de Flora- en faunawet samen met de Boswet en de Natuurbeschermingswet 1998, vervangen door de Wet natuurbescherming (Wnb). Bevoegdheden zijn met het ingaan van deze wet overgedragen van het rijk naar de provincie.

Algemene zorgplicht

In de Algemene zorgplicht (art. 1.11) wordt voorgeschreven dat nadelige gevolgen voor flora en fauna voorkomen moet worden. Het uitgangspunt van de Algemene zorgplicht is dat het doden, verwonden, verontrusten of beschadigen van flora en fauna wordt vermeden. Deze zorgplicht geldt voor iedereen.

(a) Soortenbescherming

De soortenbescherming is opgedeeld in de volgende beschermingsregimes: *Vogelrichtlijnsorten* (art. 3.1), *Habitatrichtlijnsorten* (art. 3.5) en *Andere soorten* (art. 3.10). Hierin worden ook rust- en voortplantingsverblijfplaatsen en het functioneel leefgebied beschermd. Bij negatieve effecten op soorten in de specifieke soortenbescherming geldt een ontheffingsplicht.

Van de verboden als bedoeld in *Andere soorten* art. 3.10 eerste lid kan door bevoegd gezag vrijstelling verleend worden voor het opzettelijk doden of vangen van individuen en voor het opzettelijk beschadigen of vernielen van voortplantingsplaatsen of vaste rustplaatsen voor bepaalde soorten.

In de Omgevingsverordening van Utrecht is voor de volgende soorten vrijstelling opgenomen in het kader van ruimtelijke ontwikkelingen:

Tabel 1 Vrijgestelde soorten in het kader van ruimtelijke ontwikkelingen in de provincie Utrecht.

<i>Aardmuis</i>	<i>Gewone bosspitsmuis</i>	<i>Ondergrondse woelmuis</i>
<i>Bastaardkikker</i>	<i>Gewone pad</i>	<i>Ree</i>
<i>Bosmuis</i>	<i>Haas</i>	<i>Rosse woelmuis</i>
<i>Bruine kikker</i>	<i>Hermelijn</i>	<i>Tweekleurige bosspitsmuis</i>
<i>Bunzing</i>	<i>Huisspitsmuis</i>	<i>Veldmuis</i>
<i>Dwergmuis</i>	<i>Kleine watersalamander</i>	<i>Vos</i>
<i>Dwergspitsmuis</i>	<i>Konijn</i>	<i>Wezel</i>
<i>Egel</i>	<i>Meerkikker</i>	<i>Woelrat</i>

(b) Gebiedsbescherming (landelijk beleid)

Naast de specifieke soortenbescherming kent Nederland ook gebiedsbescherming, waarbij bepaalde gebieden extra bescherming genieten. Het gaat hier hoofdzakelijk om Natura 2000-gebieden en de provinciaal beschermde gebieden. Het beschermingsregime van overige op provinciaal niveau beschermde gebieden kan sterk verschillen tussen provincies.

Natura 2000-gebieden

Voor werkzaamheden in Natura 2000-gebieden is bij mogelijke effecten een Voortoets vereist. Met de Voortoets wordt bepaald of de plannen mogelijk negatieve effecten hebben op de doelstellingen van Natura 2000-gebieden. Ten aanzien van Natura 2000-gebieden kunnen ook externe effecten als stikstofdepositie en licht- of geluidsuitstraling van invloed zijn. Bij negatieve effecten op beschermde natuurgebieden dient een vergunning voorhanden te zijn.

(b) Gebiedsbescherming (provinciaal beleid)

Onderstaande teksten zijn gebaseerd op de Omgevingsverordening van de provincie Utrecht.

Natuurnetwerk Nederland

Binnen het Natuurnetwerk Nederland geldt het 'nee, tenzij'-principe. Het uitgangspunt is dat een bestemmingsplan geen nieuwe activiteiten mogelijk maakt die de wezenlijke kenmerken en waarden, kwaliteit, oppervlakte en samenhang van het Natuurnetwerk Nederland (NNN) aantasten. Uitzonderingen hierop betreffen ruimtelijke ontwikkelingen met een groot openbaar belang, situaties waarbij er sprake is van het ontstaan van een meerwaarde en situaties waarbij er sprake is van een beperkte uitbreiding van bestaande ruimtelijke ontwikkelingen. Bij aantasting van het Natuurnetwerk Nederland geldt een compensatieplicht.

Groene contour

Een bestemmingsplan dat betrekking heeft op locaties binnen de Groene contour bevat geen bestemmingen en regels die verstedelijking toestaan die tot gevolg hebben dat de mogelijkheid om nieuwe natuur te realiseren op gronden gelegen binnen de Groene contour worden beperkt en deze gronden daarmee niet meer of in mindere mate kunnen bijdragen aan uitbreiding en versterking van het Natuurnetwerk Nederland. Op dit verbod wordt een uitzondering gemaakt wanneer er sprake is van groot openbaar belang en reële alternatieven ontbreken, het verlies aan mogelijkheden zoveel mogelijk wordt beperkt en het overblijvende verlies aan mogelijkheden wordt gecompenseerd door de aanleg van nieuwe natuur. Het verbod geldt niet voor de uitbreiding van agrarische bouwblokken. De Groene contour vormt geen belemmering voor de uitbreiding van agrarische bouwblokken, ook al belemmeren deze de mogelijkheden om binnen de Groene contour nieuwe natuur te ontwikkelen

(c) Houtopstanden

Houtopstanden onder de Wnb betreffen zelfstandige eenheden van bomen, boomvormers, struiken, hakhout of griend, met een oppervlakte van 1000 m² of meer, of een rijbeplanting met meer dan 20 bomen. Het is verboden een houtopstand geheel of gedeeltelijk te vellen of te doen vellen, met uitzondering van het periodiek vellen van griend- of hakhout, zonder voorafgaand melding te doen bij gedeputeerde staten. Ingeval een houtopstand geheel of gedeeltelijk is geveld, dient deze binnen drie jaar herplant te worden. Het vellen van houtopstanden is niet meldingsplichtig in het kader van de Wnb als het één van de volgende typen houtopstanden betreft:

- a) houtopstanden binnen de door gemeenteraad vastgestelde grenzen van de bebouwde kom;
- b) houtopstanden op erven of in tuinen;
- c) fruitbomen en windschermen om boomgaarden;
- d) naaldbomen, kennelijk bedoeld om te dienen als kerstbomen, niet ouder dan twintig jaar;
- e) kweekgoed;
- f) uit populieren of wilgen bestaande: (1) wegbeplantingen, (2) beplantingen langs waterwegen en/of (3) éénrijige beplantingen langs landbouwgronden;
- g) het dunnen van een houtopstand;
- h) uit populieren, wilgen, essen of elzen bestaande beplantingen die kennelijk zijn bedoeld voor de productie van houtige biomassa, indien zij: (1) ten minste eens per tien jaar worden geoogst, (2) bestaan uit minstens tienduizend stoven per hectare per beplantingseenheid, zijnde een aaneengesloten beplanting die niet wordt doorsneden door onbeplante stroken breder dan twee meter, en (3) zijn aangelegd na 1 januari 2013.

Beoordeling (a) soortenbescherming

Op basis van het veldbezoek en de bureaustudie wordt per soortgroep besproken wat de potentie van de planlocatie en de directe omgeving daarvan voor het voorkomen van soorten is, en welke effecten daarop te verwachten zijn ten gevolge van de beoogde ontwikkeling. Voor een aantal van de nationaal beschermde soorten (beschermingsregime '*Andere soorten*') geldt vrijstelling in het kader van ruimtelijke ontwikkelingen (zie *soortenbescherming*). In de voorliggende beoordeling is specifiek gelet op de potentiële aanwezigheid van beschermde soorten waarvoor geen vrijstelling geldt c.q. soorten waarvoor een ontheffingsplicht noodzakelijk is.

Planten

Binnen een straal van 2 km van de planlocatie is het voorkomen van beschermde planten niet bekend (NDFP 2011-2021).

De planlocatie betreft een grotendeels verhard boerenerf met een grasweide. Tussen de bebouwing is enkel sprake van inheemse of aangeplante vegetatie zonder beschermde status. Enkele waargenomen soorten betreffen: appel, esdoorn, grote brandnetel, hazelaar, herderstasje, paardenbloem, peer, perzikkruid, smalle weegbree, veldzuring, wilg en witte paardenkastanje. Op de muren van de bebouwing is geen (beschermde) muurvegetatie aangetroffen.

De beoogde ontwikkeling leidt niet tot aantasting van beschermde en/of kwetsbare vegetatie. Beschermde planten stellen over het algemeen specifieke eisen aan hun milieu, zoals kalkhoudende, stikstofarme of vochtige groeiplaatsen. Gelet op de functie, ligging en het gebruik van het perceel in relatie tot de habitatpreferentie van kwetsbare en zeldzame soorten wordt de aanwezigheid hiervan niet verwacht. Derhalve zijn negatieve effecten ten aanzien van beschermde planten uitgesloten.

Grondgebonden zoogdieren

Binnen een straal van 2 km is de aanwezigheid bekend van de volgende zoogdieren: aardmuis, bosmuis, bruine rat, bunzing, egel, haas, hermelijn, konijn, mol, otter, ree, rosse woelmuis, veldmuis, wezel en woelrat (NDFP 2011-2021). Voor de otter geldt dat deze beschermd is onder de Wet natuurbescherming en dat er geen vrijstelling geldt in het kader van ruimtelijke ontwikkelingen. Tijdens het veldbezoek zijn geen sporen aangetroffen van (beschermde) zoogdieren.

De otter leeft in oeverzones van grote schone wateren met voldoende dekking en een uitgebreid visbestand. Direct aan de planlocatie grenst enkel een smalle kavelsloot met veel bladval. Deze watergang voldoet niet aan de eisen van de otter. Hierdoor is het voorkomen van de otter in de directe omgeving van de planlocatie uitgesloten. De Oude Rijn op 300 m afstand zou mogelijk geschikt zijn, dit ligt echter ver buiten de invloedssfeer van de beoogde ontwikkeling.

Door vorengenoemde is het uitgesloten dat de planlocatie een essentiële functie bevat voor soorten van de *Habitatrichtlijn* en niet vrijgestelde *Andere soorten*. De planlocatie heeft enkel mogelijk een functie voor algemene soorten. Dit betreft met name egel, konijn, mol en veldmuis. Dergelijke soorten zijn dermate opportunistisch dat in de directe omgeving voldoende vergelijkbaar habitat aanwezig is waar ze zich al dan niet tijdelijk kunnen ophouden. Bovendien geldt voor dergelijke algemene soorten vrijstelling in het kader van ruimtelijke ontwikkelingen. Op en rondom de planlocatie zijn geen holen, nesten of sporen aangetroffen die duiden op de aanwezigheid van beschermde zoogdiersoorten die buiten de Omgevingsverordening van de provincie vallen (zie Wnb art 3.10). Effecten op beschermde grondgebonden zoogdieren zijn uitgesloten.

Vleermuizen

Binnen een straal van 2 km is het voorkomen bekend van de volgende vleermuissoorten: gewone dwergvleermuis, laatvlieger, rosse vleermuis, ruige dwergvleermuis en watervleermuis (NDFP 2011-2021). Onder de Wet natuurbescherming zijn alle in Nederland voorkomende vleermuizen als *Habitatrichtlijnsoorten* beschermd.

Laanvormige bomenrijen, oude bomen met gaten en scheuren, (oude) gebouwen met kieren en spleten en/of structuurrijke groenelementen kunnen een functioneel onderdeel zijn van een vleermuishabitat (BIJ12 kennisdocument Gewone dwergvleermuis, 2017; Limpens et al., 1997; Dietz et al., 2011).

De bomen aanwezig op de planlocatie betreffen hoofdzakelijk fruitbomen en opschot langs de westelijke watergang. Enkel bij de oprit staat een volgroeide witte paardenkastanje. Het merendeel van de bomen is van onvoldoende formaat om holtes te bevatten. In de overige bomen zijn geen holtes in waargenomen. Derhalve is uitgesloten dat er verblijfplaatsen van boombewonende vlemuizen in kunnen zitten.

De te saneren stallen zijn nauwkeurig geïnspecteerd op de aan- dan wel afwezigheid van potentiële verblijfplaatsen en geschikte invliegopeningen. Alle gevels en daken van de betreffende bebouwing zijn gecontroleerd op eventuele openingen als open stootvoegen, kierende daklijsten, ontbrekende/scheefliggende dakpannen, ontbrekende specie en overige gevelafwerkingen die vlemuizen toegang kunnen verlenen tot een open dakruimte en/of spouwmuur waar ze een verblijfplaats zouden kunnen vinden. Een dergelijke verblijfplaats moet voldoen aan een geschikt microklimaat, met een constante (lage) temperatuur, een hoge luchtvochtigheid en weinig invloed van weersomstandigheden.

De stallen zijn opgetrokken uit gemetselde muren met open luchtspouw en bevatten een zadeldak bedekt met golfplaten. De gevels van de ryholmstal verkeren in vrij slechte staat waardoor op diverse plaatsen specie ontbreekt. Verder sluiten de gevels niet nauw aan op de dakrand. Hierdoor kunnen vlemuizen toegang krijgen tot de open luchtspouw (figuur 6).



Figuur 6 *Delen van de ryholmstal gevel waar specie ontbreekt en waar de aansluiting op het dak kiert.*

Openingen zoals hierboven weergegeven bieden gebouwbewonende vlemuizen de mogelijkheid om verblijfplaatsen te vinden in de stallen. Ondanks de beperkte hoogte van de melkstal is ook hier sprake van een toegankelijke luchtspouw. Het saneren van deze gebouwen kan resulteren in het wegnemen van vlemuisverblijfplaatsen. Derhalve dient middels aanvullend onderzoek de aan- dan wel afwezigheid van gebouwbewonende vlemuizen vastgesteld te worden. Aanvullend onderzoek vindt plaats middels 5 veldbezoeken in de periode april-september (zie **Vervolgstappen**).

Gezien de ligging van de planlocatie in agrarisch gebied en de type bebouwing is potentie voor verblijfplaatsen van de volgende vlemuissoorten: gewone dwergvlemuis, gewone grootoorvlemuis, laatvlieger en ruige dwergvlemuis. De bebouwing is van onvoldoende formaat om geschikt te zijn als massawinterverblijfplaats.

Naast de mogelijkheid dat vlemuizen de planlocatie gebruiken als verblijfplaats, bestaat de mogelijkheid dat vlemuizen de planlocatie gebruiken als foerageergebied en/of vliegroute. Op de planlocatie is onvoldoende sprake van opgaande vegetatie en/of lijnvormige structuren om geschikt te zijn als essentiële foerageergebieden en/of vliegroutes.

In de luwte van opgaande vegetatie of bebouwing kunnen vliegbewegingen en foerageeractiviteiten van vlemuizen plaatsvinden. Hierbij kan sprake zijn van tijdelijke verstoring van vlemuizen ten gevolge van werkzaamheden of lichtgebruik. Vlemuizen jagen op insecten waarbij ze opportunistisch gebruik maken van een groot netwerk aan jachtgebieden. De omvang en het gebruik van een gebied alsmede de jachttechniek en prooien verschillen per soort. Gedurende het foerageren verspreiden vlemuizen zich diffuus over het landschap waarbij veelal gebruik wordt gemaakt van bosranden, bomenlanen, oeverzones of andere structuurrijke zones. Vlemuizen kunnen verblind en daardoor gedesoriënteerd raken als gevolg van felle verlichting. Sterk verlichte locaties worden gemeden door vlemuizen. Tijdens en na de beoogde ontwikkeling dient bij voorkeur geen verlichting te worden toegepast. Bij voorkeur de werkzaamheden uitvoeren tussen zonsopkomst en zonsondergang. Mocht verlichting noodzakelijk zijn wordt vlemuisvriendelijke verlichting geadviseerd.

Amfibieën

Binnen een straal van 2 km is de aanwezigheid bekend van de volgende amfibieënsoorten: bastaardkikker, bruine kikker, gewone pad, heikikker, kleine watersalamander, meerkikker en rugstreeppad (NDFF 2011-2021). Voor de volgende soorten geldt dat deze beschermd zijn onder de Wet natuurbescherming en dat er geen vrijstelling geldt in het kader van ruimtelijke ontwikkelingen: heikikker en rugstreeppad.

Amfibieën leven in zowel een aquatisch (m.n. lente/zomer) als een terrestrisch (m.n. herfst/winter) habitat. Beide habitatonderdelen dienen op korte afstand van elkaar te liggen.

De heikikker komt voor op plaatsen waar drie habitattypen op korte afstand tezamen komen. Deze habitattypen zijn; ondiep, relatief zuur, zonbeschenen en voedselarm voortplantingswater; vochtige plekken in schraal, ruig gebied zoals heide, hoogveen, laagveen en natuurlijk grasland voor in de actieve periode en vochtvrije plaatsen voor overwintering. De graslanden en kavelsloten in de omgeving van de planlocatie zijn mogelijk geschikt als leefgebied van de heikikker. Er zijn waarnemingen van de heikikker gedaan op korte afstand van de planlocatie welke dit bevestigen. De werkzaamheden vinden echter enkel plaats aan de bebouwing en de verharde delen van de planlocatie. Watergangen, eventueel landhabitat of overwinteringsstructuren worden niet aangetast. Derhalve is uitgesloten dat er sprake is van negatieve effecten op mogelijk in de omgeving aanwezige heikikkers.

De rugstreeppad komt voor op vergraafbare gronden met ondiepe poelen als voortplantingswater (bij voorkeur niet meer dan pioniervegetatie). Deze soort koloniseert geregeld geschikte bouwterreinen. In de omgeving zijn waarnemingen gedaan op afstanden van 1,5 km of meer. Hierdoor is de kans op kolonisatie van het toekomstig bouwterrein door rugstreeppadden niet zeer groot. Echter wordt geadviseerd de planlocatie ongeschikt te houden tijdens de bouwfase. Indien ondiepe plassen, zandige terreinen en/of poelen voorkomen worden op de planlocatie zijn overige preventieve maatregelen niet noodzaak.

Het is niet uit te sluiten dat algemene soorten, zoals de bruine kikker en gewone pad, gedurende de terrestrische (herfst/winter) periode voorkomen binnen de planlocatie. Deze dieren vallen echter onder de vrijstelling voor ruimtelijke ontwikkelingen op basis van de vastgestelde provinciale verordeningen. Negatieve effecten op beschermde amfibieën zijn derhalve uitgesloten.

Reptielen

Binnen een straal van 2 km is de aanwezigheid van inheemse reptielen niet bekend (NDFF 2011-2021). Reptielen zijn over het algemeen verbonden aan structuurrijke en weinig verstoorde biotopen als heidevelden, bosgebied en natuurlijke oevers. Gezien de afwezigheid van structuurrijke biotopen en de hoge mate van menselijke verstoring is het voorkomen van beschermde reptielen binnen het plangebied uitgesloten. Negatieve effecten op beschermde reptielen zijn derhalve uitgesloten.

Vissen

Binnen een straal van 2 km is de aanwezigheid van beschermde vissoorten niet bekend (NDFF 2011-2021). Aan de zuidwestelijke zijde van de planlocatie is sprake van een kavelsloot. Deze sloot blijft volledig behouden in het kader van de beoogde ontwikkelingen. Negatieve effecten op (beschermde) vissen zijn uitgesloten.

Insecten en andere ongewervelden

Binnen een straal van 2 km is de aanwezigheid bekend van de volgende beschermde insecten of ongewervelden: groene glazenmaker en platte schijfhoren (NDFF 2011-2021).

De groene glasmaker is een soort welke gebonden is aan krabbenscheervegetaties. Wegens het volledig ontbreken van de waardplant en vegetatietypes is er geen sprake van geschikt leefgebied. Derhalve is de aanwezigheid van de soort uitgesloten van de planlocatie.

De platte schijfhoren komt voor in zoete, schone en heldere wateren met een rijke begroeiing zoals gele plomp en waterlelie. De sloot aan de zuidwestelijke zijde van de planlocatie is gelegen tussen veel vegetatie waardoor er sprake is van veel bladinal. Hierdoor is er geen sprake van geschikt leefgebied. Verder zijn er geen werkzaamheden voorzien aan de watergang. Negatieve effecten op de platte schijfhoren zijn derhalve uitgesloten.

Op de planlocatie zijn geen plantensoorten aangetroffen die specifiek voor een beschermde ongewervelde een waardplant vormen. Ook is er geen sprake van oud hout, zure vennetjes of andere specifieke omstandigheden die duiden op de mogelijke aanwezigheid van beschermde insecten of andere ongewervelden. Negatieve effecten op de soortgroep zijn uitgesloten.

Vogels

Op de planlocatie en de directe omgeving hiervan zijn tijdens het veldbezoek de volgende soorten waargenomen: houtduif, huismus, kauw, koolmees, pimpelmees, putter, witte kwikstaart en zwarte kraai.

Vogels - Jaarrond beschermde nestlocaties (cat. 1 t/m 4)

De huismus broedt vrijwel altijd bij bebouwing en bouwt zijn nesten onder dakpannen, onder golfplaten, kieren/gaten in de muur en in spantconstructies. Vanuit de nestlocatie en/of vanaf een uitzichtpunt moet de huismus zijn omgeving kunnen zien. Hierbij moet er in de directe omgeving continu voedsel te vinden zijn in de vorm van zaden van grassen en onkruiden en larven van insecten. Daarnaast moet er beschutting nabij de foerageerlocaties, voldoende jaarrond groene struiken of heesters, plaatsen met stof en grind voor stofbaden en water voor waterbaden aanwezig zijn (BIJ12 kennisdocument Huismus, 2017). Te tijden van het veldbezoek zijn huismussen waargenomen op en rondom de woning en ryholmstal. Verder zijn bij de inspectie op verschillende plaatsen nesten en/of nestmateriaal waargenomen. De woning bevat een geschikt pannendak. De ryholm- en melkstal bevatten golfplaten zadeldaken met isolatieplaten beschoot. Tussen de golfplaten en het isolatiemateriaal kunnen huismussen nestelen (figuur 7).



Figuur 7 Het dak van de ryholmstal van binnen gefotografeerd met zichtbaar nestmateriaal in de dakruimte.

Gezien de het aanwezige nestmateriaal en de waargenomen individuen is het aannemelijk dat er sprake is van huismusnesten. Middels aanvullend onderzoek dient vastgesteld te worden om hoeveel nesten het gaat (zie **Vervolgstappen**). De beoogde ontwikkeling leidt niet tot aantasting van groene delen en resulteert niet in afname van essentieel leefgebied. Van aantasting van functioneel leefgebied van de huismus is derhalve geen sprake.

De gierzwaluw leeft evenals de huismus in de directe omgeving van mensen en broedt tevens als koloniebroeder in gevels en onder (pannen)daken (BIJ12 kennisdocument Gierzwaluw, 2017). Gezien de ligging van de planlocatie (agrarisch gebied) en de beperkte hoogte van de dakranden is er geen sprake van geschikte nestlocaties van de gierzwaluw. Hierdoor kan de aanwezigheid van gierzwaluw op de planlocatie uitgesloten worden.

De te saneren stallen bevatten op diverse plaatsen openingen en kieren waar uilen mogelijk toegang kunnen vinden. Op korte afstand van de planlocatie zijn geen waarnemingen van kerkuil of steenuil bekend (NDFP 2011-2021). Tijdens het veldbezoek is nauwkeurig gezocht naar sporen van uilen welke aanwezigheid indiceren (braakballen en krijtsporen). Deze zijn echter in geen van de schuren aangetroffen. Nestlocaties of rustplaatsen van uilen zijn herkenbaar aan krijtsporen en braakballen. Wegens het volledig ontbreken van dergelijke sporen is uitgesloten dat er op de planlocatie sprake is van nestlocaties of rustplaatsen van uilen.

Er zijn geen grote nesten of horsten aangetroffen in de bomen op en rondom de planlocatie. De aanwezigheid van in bomen broedende soorten als buizerd, sperwer en ransuil kan uitgesloten worden. Verder is wegens het grote aanbod vergelijkbaar en beter geschikt leefgebied uitgesloten dat de planlocatie onderdeel uitmaakt van essentieel leefgebied.

Grote gele kwikstaart broedt langs stromende watergangen in dichte vegetatie langs natuurlijke oevers of in kunstwerken als bruggen of stuwen. De watergang naast het perceel voorziet niet in geschikte nestlocaties van de grote gele kwikstaart.

Vogels - Algemene broedvogels en categorie 5 (beschermde nestlocatie gedurende broedperiode en bij ecologisch zwaarwegende redenen)

De planlocatie voorziet in beperkt voedselaanbod en structuurrijke schuilgelegenheden voor algemene soorten. De struiken, bomen en bebouwing vormen voor algemene broedvogels zoals merel, duiven en kleine zangvogels geschikte nestlocaties. Tijdens het veldbezoek zijn nesten aangetroffen van de houtduif in de ryholmstal. Gedurende het broedseizoen zijn de nesten en de functionele leefomgeving van voornoemde soorten beschermd. Het broedseizoen vangt aan onder bepaalde klimatologische omstandigheden en betreft indicatief de periode 15 maart t/m 15 juli. Ten aanzien van algemene broedvogels en categorie 5 soorten kunnen de sloopwerkzaamheden worden opgestart buiten het broedseizoen en/of na het ongeschikt maken van de planlocatie. Indien de beoogde werkzaamheden in het broedseizoen worden opgestart dient de locatie voorafgaand aan de werkzaamheden geïnspecteerd te worden door een ter zake deskundige.

Beoordeling (b) gebiedsbescherming

Natura 2000

De planlocatie maakt geen deel uit van een Natura 2000-gebied. Op een afstand van circa 6,5 km ligt het Natura 2000-gebied 'Nieuwkoopse Plassen & De Haeck' (figuur 8).

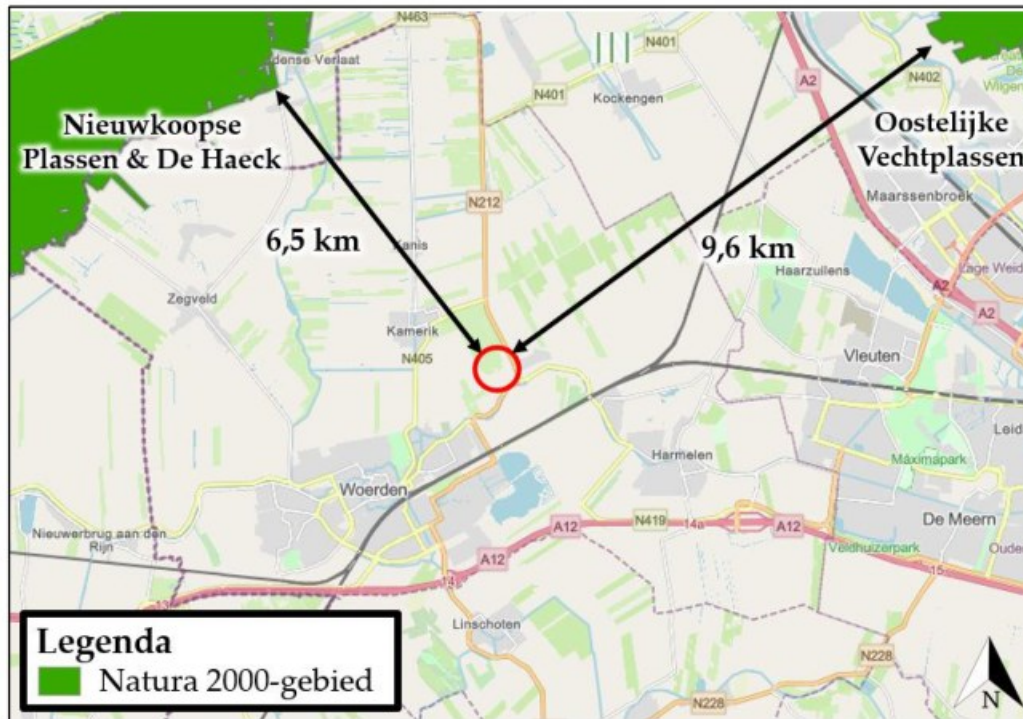

Figuur 8 De planlocatie ligt op een afstand van circa 6,5 km tot het Natura 2000-gebied 'Nieuwkoopse Plassen & De Haeck' (bron: nationaal Georegister PDOK).

Ondanks dat de beoogde ontwikkeling buiten een Natura 2000-gebied uitgevoerd wordt, kunnen er nog steeds effecten optreden. Voor een aantal effecten (trillingen, geluid, optische verstoring etc.) geldt dat de afstand tot de omliggende Natura 2000-gebieden per definitie te groot is om te resulteren in negatieve effecten. Een toename in stikstofdepositie kan een negatief effect sorteren op stikstofgevoelige habitattypen en leefgebieden.

De beoogde ontwikkeling betreft het saneren van de stallen ten behoeve van en nieuw bijgebouw en een dierenhok.

Gedurende de bouwfase kan er een beperkte en tijdelijke stikstofemissie verwacht worden ten gevolge van het gebruik van mobiele werktuigen en bijbehorende verkeersbewegingen. De Wet natuurbescherming bevat ten gevolge van de Stikstofwet per d.d. 1 juli 2021 een partiële vrijstelling voor activiteiten gedurende de bouwfase. Hiermee kunnen de gevolgen van stikstofdepositie op Natura 2000-gebieden door aangewezen activiteiten van de bouwsector buiten beschouwing worden gelaten (Wet nb art. 2.9a). Momenteel is de juridische houdbaarheid van deze partiële vrijstelling onzeker. Als activiteiten van de bouwsector worden aangewezen (algemene maatregelen van bestuur stikstofreductie en natuurverbetering):

- a. het verrichten van een bouwactiviteit of een sloopactiviteit die het feitelijk verrichten van bouw- of sloopwerkzaamheden aan een bouwwerk betreft, met inbegrip van de daarmee samenhangende vervoersbewegingen;
- b. het aanleggen, veranderen of verwijderen van een werk, met inbegrip van de daarmee samenhangende vervoersbewegingen.

Ondanks dat er sprake is van een grote afstand (6,5 km) tussen het plangebied en het dichtstbijzijnde Natura 2000-gebied dienen mogelijke effecten omtrent stikstof uitstoot ten aanzien van Natura 2000-gebieden inzichtelijk gemaakt te worden. Dit kan middels een berekening in de AERIUS Calculator.

Provinciaal aangewezen gebieden

De planlocatie maakt geen deel uit van een beschermd gebied betreffende het Natuurnetwerk Nederland of Groene contour. Op een afstand van circa 1,4 km ligt het Natuurnetwerk Nederland (figuur 9). Op een afstand van circa 3,3 km ligt de Groene contour (figuur 10).



Figuur 9 De planlocatie ligt op een afstand van circa 1,4 km tot het Natuurnetwerk Nederland



Figuur 10 De planlocatie ligt op een afstand van circa 3,3 km tot een Groene Contour

Ten aanzien van het Natuurnetwerk Nederland en de Groene contour geldt dat externe werking geen toetsingskader is.

Beoordeling (c) houtopstanden

In de beoogde ingreep zijn geen kapwerkzaamheden voorzien

Conclusies

Samenvatting

(a) Soortenbescherming

Er dient aanvullend onderzoek uitgevoerd te worden naar huismussen en gebouwbewonende vleermuizen. De planlocatie is mogelijk geschikt leefgebied voor algemene zoogdieren, amfibieën, insecten welke niet beschermd zijn (behoudens de Algemene zorgplicht) onder de Wet natuurbescherming. Voor broedvogels geldt dat de nesten van alle soorten beschermd zijn tijdens het broedseizoen (indicatief 15 maart – 15 juli).

(b) Gebiedsbescherming

De planlocatie maakt geen onderdeel uit van een Natura 2000-gebied, het Natuurnetwerk Nederland en/of een Groene Contour. Gelet op de aard van de werkzaamheden, de afstand tot de gebieden en de beoogde situatie dient een AERIUS-Calculatie uitgevoerd te worden om (stikstof)effecten op omliggende Natura 2000-gebieden inzichtelijk te krijgen. Een Voortoets en/of 'nee, tenzij'-toets is niet noodzakelijk.

(c) Houtopstanden

Op de planlocatie zijn geen kapwerkzaamheden voorzien.

Tabel 2 Overzicht van de Soortenbescherming. Voor de benoemde soorten geldt dat aanvullend onderzoek benodigd is.

Soortenbescherming			
Soortgroep	Beschermings-regime Wnb.	Soortspecifiek onderzoek	Mogelijk functie plangebied
Planten		Nee	
Grondgebonden zoogdieren		Nee	
Vleermuizen	Artikel 3.5	Ja	Verblijfplaatsen
Amfibieën		Nee	
Reptielen		Nee	
Vissen		Nee	
Grote modderkruiper			
Insecten en andere ongewervelden		Nee	
Vogels (cat. 1 t/m 4)			
Huismus	Artikel 3.1	Ja	Nestlocaties
Vogels (cat. 5)		Nee	

Tabel 3 Overzicht van de potentie voor verblijfplaatsen van de verschillende vleermuissoorten (soortenbescherming) en essentiële vliegroute en/of foerageergebied.

Vleermuissoort	Potentie	Boom bewonend	Gebouw bewonend	Onderbouwing
Baard/Brandt's	Nee	Ja	Ja	
Gewone dwergvleermuis	Ja	Ja	Ja	Geschikte openingen in bebouwing.
(Massa)winterverblijfplaats gewone dwergvleermuis	Nee	N.v.t.	N.v.t.	Geen hoge bebouwing met bufferende vermogen
Ruige dwergvleermuis	Ja	Ja	Ja	Geschikte openingen in bebouwing en bomen
Laatvlieger	Ja	Nee	Ja	Geschikte openingen van voldoende grootte in bebouwing
Meervleermuis	Nee	Nee	Ja	Afwezigheid groot oppervlaktewater in de omgeving en buiten bekende verspreiding
Watervleermuis	Nee	Ja	Nee	Afwezigheid groot oppervlaktewater in de omgeving
Franjestaart	Nee	Ja	Nee	Afwezigheid boomholte(s) met voldoende inrotting

Gewone grootoorvleermuis	Ja	Ja	Ja	Planlocatie ligt binnen agrarisch gebied met weinig lichtverstoring
Rosse vleermuis	Nee	Ja	Nee	Afwezigheid boomholte(s) met voldoende inrotting
Tweekleurige vleermuis	Nee	Nee	Ja	Afwezigheid van zeer hoge bebouwing en buiten bekende verspreiding
Vleermuizen algemeen				
Essentiele vliegroute	Nee	N.v.t.	N.v.t.	Geen aantasting van lijnvormige structuren
Essentieel foerageergebied	Nee	N.v.t.	N.v.t.	Geen aantasting van houtopstanden met struweel en oppervlaktewater

Tabel 4 Overzicht van de aanwezige potentie per vleermuissoort en per type verblijfplaats.

Vleermuissoort	Zomer	Kraam	Paar	Winter
Gewone dwergvleermuis	Ja	Ja	Ja	Nee
Ruige dwergvleermuis	Ja	Nee	Ja	Nee
Laatvlieger	Ja	Ja	Ja	Nee
Gewone grootoorvleermuis	Ja	Ja	Ja	Nee

Tabel 5 Overzicht van beschermde gebieden in het kader van Gebiedsbescherming.

Gebiedsbescherming	Afstand	Effecten	Nader onderzoek
Natura 2000	6,5 km	Mogelijk	AERIUS
Natuurnetwerk Nederland	1,4 km	Geen	N.v.t.
Groene Contour	3,3 km	Geen	N.v.t.

Tabel 6 Overzicht van beschermde Houtopstanden.

Houtopstanden	Aanwezig	Kap	Melding
Struiken	Ja	Nee	N.v.t.
Bomen	Ja	Nee	N.v.t.

Uitvoerbaarheid

De beoogde ontwikkeling leidt niet tot overtreding van verbodsbepalingen omtrent houtopstanden in het kader van de Wet natuurbescherming. Effecten omtrent stikstofemissie inzichtelijk te krijgen dient een AERIUS-Calculatie uitgevoerd te worden. Er dienen enkele algemene maatregelen worden getroffen ten aanzien van de Algemene zorgplicht, foeragerende vleermuizen en algemene broedvogels. Voorafgaand aan de sloopwerkzaamheden dient met aanvullend onderzoek te worden vastgesteld of de te slopen bebouwing een relevante functie heeft voor huismus en gebouwbewonende vleermuizen (soortenbescherming). Indien er sprake is van overtreding van verbodsbepalingen van de Wet natuurbescherming kan bevoegd gezag onder voorwaarden een ontheffing verlenen. De voorwaarden betreffen: er is geen andere bevredigende oplossing, er is sprake van een wettelijk belang (vleermuizen: er is sprake van een reden van sociale of economische aard, huismus: er zijn belangen vanuit volksgezondheid - klimaatverandering- aan te voeren) en er wordt geen afbreuk gedaan aan de gunstige staat van instandhouding van de soort (een robuust en ruim maatregelenpakket van tijdelijke en permanente voorzieningen wordt hiertoe voorgesteld en uitgevoerd). Gezien het voorgaande onderzoek is er geen reden om aan te nemen dat eventueel benodigde ontheffingen, mits de juiste maatregelen worden getroffen, er sprake is van een gedegen alternatievenafweging en een wettelijk belang kan worden aangevoerd, niet verkregen zouden kunnen worden.

Conclusie

De sanering van twee stallen, ten behoeve van een nieuw te bouwen bijgebouw en dierenhok aan de Houtdijk 4 te Kamerik is uitvoerbaar zoals bepaald in de Wro (art. 3.1.6 Bro).

Vervolgstappen

- Om mogelijke effecten ten aanzien van omliggende Natura 2000-gebieden inzichtelijk te krijgen dient een berekening middels de AERIUS-Calculator uitgevoerd te worden.
- Voor de sanering van de stallen dient aanvullend onderzoek naar huismus uitgevoerd te worden. Een aanvullend onderzoek naar huismus wordt uitgevoerd middels twee gerichte veldbezoeken in de periode 1 april t/m 15 mei of middels vier gerichte veldbezoeken in de periode 10 maart t/m 20 juni (met een tussenperiode van 10 dagen tussen de veldbezoeken), conform het Kennisdocument Huismus (BIJ12, 2017). Een technische inspectie kan worden uitgevoerd middels het inspecteren van de dakruimte. Buiten het broedseizoen kan dit tussen 15 september en 1 maart. Bij een technische inspectie bestaat er de kans dat er geen onderscheid gemaakt kan worden tussen oud nestmateriaal en recentelijk gebruikte nesten.
- Voor de sanering van de stallen dient aanvullend onderzoek naar vleermuizen uitgevoerd te worden. Een aanvullend onderzoek naar vleermuizen wordt uitgevoerd middels minimaal vijf gerichte veldbezoeken in de periode 15 april t/m 30 september, conform het meest actuele Vleermuisprotocol (NGB). Hiervan dienen 3 rondes in het voorjaar en 2 in het najaar plaats te vinden. De potentie van de planlocatie voor verschillende typen verblijfplaatsen en vleermuissoorten wordt in tabel 4 uiteengezet. Er is geen sprake van aantasting van een mogelijk essentieel foeragegebied of essentiële vliegroute.

Te treffen maatregelen

- Tijdens de werkzaamheden moet voorzichtig worden gehandeld met alle voorkomende flora en fauna (Algemene zorgplicht).
- Wanneer ondanks zorgvuldig handelen, onderzoek en advies schade lijkt te ontstaan voor beschermde flora en fauna, dient direct contact opgenomen te worden met een ter zake deskundige.
- Er wordt gelegenheid gegeven aan dieren, die tijdens de werkzaamheden worden gevonden, te vluchten of zich te verplaatsen naar een schuilplaats buiten het bereik van de werkzaamheden.
- De planlocatie tijdens de werkzaamheden en in de nieuwe situatie bij voorkeur niet verlichten en in de periode april-oktober de werkzaamheden tussen zonsopgang en zonsondergang uitvoeren (buiten schemerperiodes). Mocht verlichting noodzakelijk zijn hierbij een vleermuisvriendelijke verlichtingswijze toepassen (amberkleurig licht, lichtbundel nederwaarts richten, toepassen geconvergeerde lichtbundel).
- De sloopwerkzaamheden opstarten of uitvoeren buiten het broedseizoen van vogels (indicatief medio maart t/m medio juli). Als dit niet mogelijk is dienen de potentiële nestlocaties van algemene broedvogels ruim voorafgaand aan het broedseizoen ongeschikt of ontoegankelijk gemaakt te worden. E.e.a. op aanwijzing van deskundige. Als werkzaamheden in het broedseizoen worden uitgevoerd die mogelijk resulteren in het wegnemen of verstoren van broedgevallen dient voor aanvang door een ter zake deskundig gecontroleerd te worden of er broedvogels aanwezig zijn.

Literatuur

- BIJ12, 2017. Kennisdocument Buizerd Buteo buteo, versie 1.0. Publicatie: BIJ12, Utrecht.
- BIJ12, 2017. Kennisdocument Heikikker Rana arvalis, versie 1.0. Publicatie: BIJ12, Utrecht.
- BIJ12, 2017. Kennisdocument Huismus Passer domesticus, versie 1.0. Publicatie: BIJ12, Utrecht.
- BIJ12, 2017. Kennisdocument Gewone dwergvleermuis Pipistrellus pipistrellus, versie 1.0. Publicatie: BIJ12, Utrecht.
- BIJ12, 2017. Kennisdocument Gewone grootoorvleermuis Plecotus auritus, versie 1.0. Publicatie: BIJ12, Utrecht.
- BIJ12, 2017. Kennisdocument Gierzwaluw Apus apus, versie 1.0. Publicatie: BIJ12, Utrecht.
- BIJ12, 2017. Kennisdocument Kerkuil Tyto alba, versie 1.0. Publicatie: BIJ12, Utrecht.
- BIJ12, 2017. Kennisdocument Rugstreeppad Epidalea calamita, versie 1.0. Publicatie: BIJ12, Utrecht.
- BIJ12, 2017. Kennisdocument Ruige dwergvleermuis Pipistrellus nathusii, versie 1.0. Publicatie: BIJ12, Utrecht.
- BIJ12, 2017. Kennisdocument Steenuil Athene noctua, versie 1.0. Publicatie: BIJ12, Utrecht.
- Broekhuizen, S., K. Spoelstra, J.B.M. Thissen, K.J. Canters & J.C. Buys (redactie) 2016. Atlas van de Nederlandse zoogdieren. – Natuur van Nederland 12. Naturalis Biodiversity Center & EIS Kenniscentrum Insecten en andere ongewervelden, Leiden.
- Creemers, R.C.M & J.J.C.W. van Delft (RAVON) (redactie), 2009. De amfibieën en reptielen van Nederland. -Nederlandse fauna 9. Nationaal Natuurhistorisch Museum Naturalis, European Invertebrate Survey - Nederland, Leiden.
- Diepenbeek, A., 1999. Veldgids Diersporen. KNNV Uitgeverij 5e druk 2015, Zeist.
- Dietz, C., O. von Helversen, D. Nill & P.H.C. Lina, 2011. Vleermuizen: alle soorten van Europa en Noordwest-Afrika: biologie, kenmerken en bedreigingen. Tirion Natuur, Utrecht.
- Limpens, H., K. Mostert & W. Bongers, 1997. Atlas van de Nederlandse vleermuizen. Onderzoek naar verspreiding en ecologie. KNNV Uitgeverij, Utrecht.

Geraadpleegde websites

- www.arcgis.com
- www.bij12.nl
- www.nationaalgeoregister.nl
- www.natura2000.eea.europa.eu
- www.ndff.nl
- www.ravon.nl
- www.ruimtelijkeplannen.nl
- www.synbiosys.alterra.nl
- www.verspreidingsatlas.nl
- www.vleermuisprotocol.nl
- www.vlinderstichting.nl
- www.webkaart.provincie-utrecht.nl
- www.wilde-planten.nl
- www.zoogdiervereniging.nl

We hopen u met deze rapportage voldoende te hebben geïnformeerd. Mochten er desondanks vragen zijn kunt u vrijblijvend contact opnemen.

Met vriendelijke groet,



Blom Ecologie B.V.,

Auteur



Blom Ecologie B.V.,

Collegiale toets

Bijlage 1 Fotografische impressie

Bijlage 2 Vervolgstappen Wet natuurbescherming soortenbescherming

© BLOM ECOLOGIE B.V.
ZANDWEG 46A - 4181 PM WAARDENBURG

Niets uit deze rapportage mag zonder schriftelijke toestemming van de opdrachtgever en Blom Ecologie B.V. worden gebruikt door derden. Onder gebruik worden alle vormen van kopie, openbaarmaking en elke andere toepassing begrepen. Deze rapportage mag alleen gebruikt worden voor het doel waarvoor het is samengesteld.

Blom Ecologie B.V. is niet aansprakelijk voor schade die voortkomt uit toepassing van de resultaten van werkzaamheden en/of gegevens verkregen van Blom Ecologie B.V.

Bijlage 1 Fotografische impressie



Figuur 1 De planlocatie is gelegen aan de Houtdijk 4 te Kamerik en bestaat uit een boeren perceel met woning, 2 stallen en hooiberg.



Figuur 2 De omgeving van de planlocatie bestaat uit graslanden en watergangen.



Figuur 3 De te saneren stallen zijn opgetrokken uit gemetselde muren met golfplaten zadeldaken.



Figuur 4 De gevels van de ryholmstal verkeren in slechte staat en bieden op diverse plaatsen toegang tot de spouw.

Bijlage 2 Vervolgstappen Wet natuurbescherming soortenbescherming

Als uit het oriënterend onderzoek is gebleken dat effecten op beschermde soorten naar aanleiding van de beoogde ingreep niet uitgesloten zijn, dient een vervolgonderzoek te worden uitgevoerd. Uit dit vervolgonderzoek blijkt of desbetreffende soort aanwezig is en welke functie de planlocatie al dan niet heeft voor de soort. Met onderstaand stappenplan, overgenomen uit 'Soortenbescherming bij ruimtelijke ingrepen' van het Ministerie van Economische Zaken, wordt inzichtelijk gemaakt welke consequenties dit heeft voor het project.

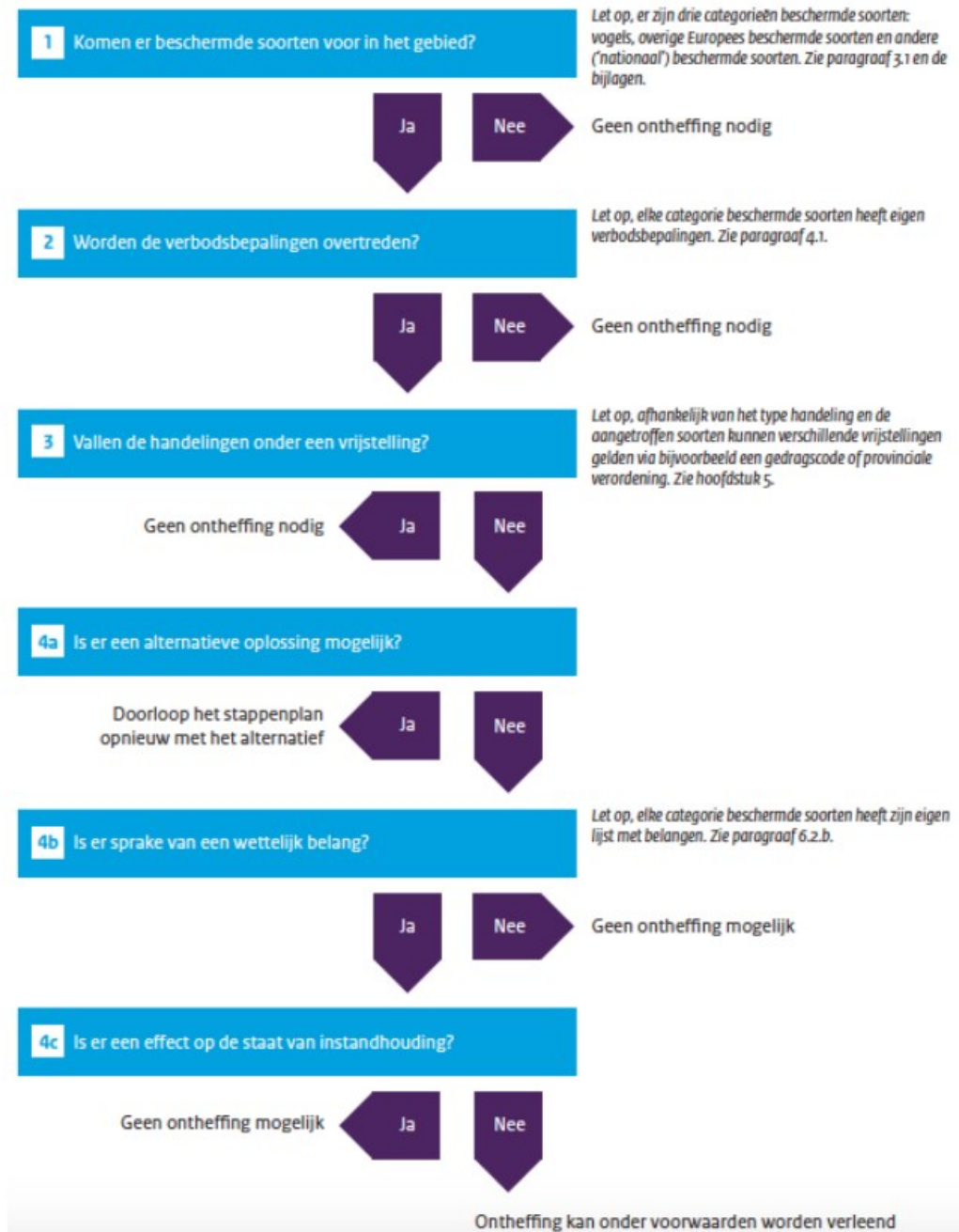

Stap 4b. Is er sprake van een wettelijk belang?

Vogelrichtlijnsoort

In het kader van de *Vogelrichtlijn* zijn een aantal belangen waarvoor een ontheffing kan worden aangevraagd. De beoogde ingreep/ontwikkeling dient een dergelijk belang te dienen (Schema 4b ja/nee). De belangen zijn onderstaand weergegeven (conform Wet natuurbescherming art. 3.3, lid 4b).

- 4** Een ontheffing of een vrijstelling wordt uitsluitend verleend, indien is voldaan aan elk van de volgende voorwaarden:
 - a.** er bestaat geen andere bevredigende oplossing;
 - b.** zij is nodig:
 - 1°.** in het belang van de volksgezondheid of de openbare veiligheid;
 - 2°.** in het belang van de veiligheid van het luchtverkeer;
 - 3°.** ter voorkoming van belangrijke schade aan gewassen, vee, bossen, visserij of wateren;
 - 4°.** ter bescherming van flora of fauna;
 - 5°.** voor onderzoek of onderwijs, het uitzetten of herinvoeren van soorten, of voor de daarmee samenhangende teelt, of
 - 6°.** om het vangen, het onder zich hebben of elke andere wijze van verstandig gebruik van bepaalde vogels in kleine hoeveelheden selectief en onder strikt gecontroleerde omstandigheden toe te staan;
 - c.** de maatregelen leiden niet tot verslechtering van de staat van instandhouding van de desbetreffende soort.

Habitatrichtlijnsoort

In het kader van de *Habitatrichtlijn* zijn een aantal belangen waarvoor een ontheffing kan worden aangevraagd. De beoogde ingreep/ontwikkeling dient een dergelijk belang te dienen (Schema 4b ja/nee). De belangen zijn onderstaand weergegeven (conform Wet natuurbescherming art. 3.8, lid 5b).

- 5** Een ontheffing of een vrijstelling wordt uitsluitend verleend, indien is voldaan aan elk van de volgende voorwaarden:
 - a.** er bestaat geen andere bevredigende oplossing;
 - b.** zij is nodig:
 - 1°.** in het belang van de bescherming van de wilde flora of fauna, of in het belang van de instandhouding van de natuurlijke habitats;
 - 2°.** ter voorkoming van ernstige schade aan met name de gewassen, veehouderijen, bossen, visgronden, wateren of andere vormen van eigendom;
 - 3°.** in het belang van de volksgezondheid, de openbare veiligheid of andere dwingende redenen van groot openbaar belang, met inbegrip van redenen van sociale of economische aard en met inbegrip van voor het milieu wezenlijke gunstige effecten;
 - 4°.** voor onderzoek en onderwijs, repopulatie of herintroductie van deze soorten, of voor de daartoe benodigde kweek, met inbegrip van de kunstmatige vermeerdering van planten, of
 - 5°.** om het onder strikt gecontroleerde omstandigheden mogelijk te maken op selectieve wijze en binnen bepaalde grenzen een beperkt, bij de ontheffing of vrijstelling vastgesteld aantal van bepaalde dieren van de aangewezen soort te vangen of onder zich te hebben, onderscheidenlijk een beperkt bij de ontheffing of vrijstelling vastgesteld aantal van bepaalde planten van de aangewezen soort te plukken of onder zich te hebben;
 - c.** er wordt geen afbreuk gedaan aan het streven de populaties van de betrokken soort in hun natuurlijke verspreidingsgebied in een gunstige staat van instandhouding te laten voortbestaan.

Andere soort

Ten aanzien van *Andere soorten* zijn een aantal belangen waarvoor een ontheffing kan worden aangevraagd. De beoogde ingreep/ontwikkeling dient een dergelijk belang te dienen (Schema 4b ja/nee). De belangen zijn onderstaand weergegeven (conform Wet natuurbescherming art. 3.10, lid 2).

- 2** Artikel 3.8, met uitzondering van het derde en vierde lid, is van overeenkomstige toepassing op de verboden, bedoeld in het eerste lid, met dien verstande dat, in aanvulling op de redenen, genoemd in het vijfde lid, onderdeel b, de noodzaak voor de ontheffing of vrijstelling ook verband kan houden met handelingen:
- a.** in het kader van de ruimtelijke inrichting of ontwikkeling van gebieden, daaronder begrepen het daarop volgende gebruik van het ingerichte of ontwikkelde gebied;
 - b.** ter voorkoming van schade of overlast, met inbegrip van schade aan sportvelden, schietterreinen, industrieterreinen, kazernes, of begraafplaatsen;
 - c.** ter beperking van de omvang van de populatie van dieren, in verband met door deze dieren ter plaatse en in het omringende gebied veelvuldig veroorzaakte schade of in verband met de maximale draagkracht van het gebied waarin de dieren zich bevinden;
 - d.** ter voorkoming of bestrijding van onnodig lijden van zieke of gebrekkige dieren;
 - e.** in het kader van bestendig beheer of onderhoud in de landbouw of bosbouw;
 - f.** in het kader van bestendig beheer of onderhoud aan vaarwegen, watergangen, waterkeringen, waterstaatswerken, oevers, vliegvelden, wegen, spoorwegen of bermen, of in het kader van natuurbeheer;
 - g.** in het kader van bestendig beheer of onderhoud van de landschappelijke kwaliteiten van een bepaald gebied, of
 - h.** in het algemeen belang.