Aan A A N T E K E N E N

Gemeente Woerden

T.a.v. [redacted]

Blekerijlaan 14

3447 GR WOERDEN

CC Gemeenteraad, B&W, Odru

[redacted] 29 februari 2024

Onderwerp: aansprakelijkheid schade

Geachte heer, mevrouw [redacted]

Na eerdere toezeggingen en gesprekken met uw organisaties betreur ik het zeer U hierbij aansprakelijk te moeten stellen voor alle gevolgtrekkingen van uw handelen. Door de handelswijze van de Gemeente Woerden heb ik schade. Hiervoor houd ik u verantwoordelijk.

Via deze brief stel ik u aansprakelijk voor alle schade en kosten die voortkomen uit de hierna genoemde opsomming.

1) Door u geinitieerd controle bezoek en het mededelen dat gedupeerde geen varkens en koeien (kleinschalig agrarische) bestemming zou hebben.
2) Het schijnbaar eigenhandig (achter mijn rug om) vernietigen dan wel kwijtmaken en niet beschikbaar hebben van dokumenten over mijn milieuvergunning.
3) Het doen voorkomen dat geen kleinschalig agrarische bestemming meer op mijn perceel van toepassing was. Als aangegevens in het keukentafel gesprek met [redacted]

4) Het niet beschikbaar stellen en of hebben van archief inzake milieu vergunningen, voor mijn agrarisch adviseurs inzake lopende bestemming op mijn percelen aan de [redacted] en [redacted].

5) Schade en kosten voortkomend uit het niet officieel willen bevestigen akkoord te gaan dat gedupeerde zijn varkens eventueel tijdelijk heeft weggedaan.

6) Schade en kosten als gevolg van het telkens nieuwe barricades opwerpen door gemeente, Hdsr en Odru ambtenaren, waaronder het uit verband trekken van kwantiteit en kwaliteit wormencompost, mest, drap, koffie prut, uitlogen, ondervloerplaat, voerresten, stank, heel veel , vele, grote en vele andere suggestieve en negatief beinvloedende omschrijvingen ten einde gedupeerde een status van een soort afvalverwerker te geven.

7) Schade en kosten als gevolg van het onterecht kwalificeren van koffieprut grondstofen tot koffiedrap als “afvalstof“

8) Schade en kosten als gevolg van het moedwillig kwalificeren van kapot gelopen en losgewoelde veengrond tot een kwalificatie van “varkens drap”

9) Schade en kosten voorkomend uit het bedreigen van leverancier de Clique dat geen grondstoffen aan gedupeerde mogen worden geleverd omdat de ODRU voornemens is gedupeerde “aan te pakken”. Gedupeerde heeft extra kosten moeten maken om o.a. zijn vissen te kunnen blijven voeren.

10) Schade en kosten als gevolg van het bedreigen van de Clique dat zij hun gedoog regeling bij de verwerking in Utrecht zouden kwijtraken als toch zaken worden gedaan met gedupeerde. De schade en kosten welke voor de Clique hierdoor zijn ontstaan zijn nog niet hierin meegenomen.

11) Schade en kosten door het opwerpen van niet noodzakelijke aanvullende stukken en daardoor traineren van een melding, waaronder een flora- en faunaonderzek en een stikstof rapport, een geluidsrapport, een bedrijfsplan en andere niet noodzakelijke stukken.

12) Schade en kosten door het buiten behandeling laten van een melding verwerking wormen compost en daardoor niet voorzien in de behoefte van gedupeerde

13) Schade en kosten door het buiten behandeling laten van een melding lasinrichting en daardoor niet voorzien in de behoefte van gedupeerde

14) Schade en kosten door het buiten behandeling laten van een melding windmolens en daardoor niet voorzien in de behoefte van gedupeerde

15) Schade en kosten door het buiten behandeling laten van een melding jongvee opfok met gescheiden mest systeem en daardoor niet voorzien in de behoefte van gedupeerde

16) Schade en kosten door het buiten behandeling laten van een melding mestwasinstallatie en daardoor niet voorzien in de behoefte van gedupeerde

17) Schade en kosten door het buiten behandeling laten van een melding zonnestroomdak met tangentiale perslucht windmolens en daardoor niet voorzien in de behoefte van gedupeerde

18) Schade en kosten door het buiten behandeling laten van een melding woonboten en daardoor niet voorzien in de behoefte van gedupeerde

19) Schade en kosten door het buiten behandeling laten van een melding visbroedhuis en daardoor niet voorzien in de behoefte van gedupeerde

20) Schade en kosten ontstaan door het niet of niet tijdig beschikbaar stellen en beschikbaar hebben van “bestaande” milieuvergunningen bij de ODRU

21) Schade en kosten ontstaan door het doen voorkomen van “meldingen/ klachten door derden” welke feitelijk voortkomen uit meldingen van de controle instaties onderling. Zo heeft de ODRU een melding gedaan aan de HDSR, de HDSR een melding gedaan aan de NVWA en de gemeente woerden een meldig gedaan aan de ODRU. Aan gedupeerde wordt voorgedaan alsof deze meldingen van buren of burgers komen, echter de controle instanties zitten elkaar hier aan het werk te houden met hoge kosten en frustratie voor gedupeerde.

22) Schade en kosten voortkomend uit de discutabele handelswijze van [redacted]. Zie ook eventuele separate klacht.

23) Schade en kosten ontstaan door het verlies aan vertrouwen in de overheid door onzorgvuldig, onrechtmatig en nalatig handelen

24) Schade en kosten voortkomend uit het voortdurend veranderen van de vermeende overtreding aangaande de last onder dwangsom, het voortdurend blijven zoeken naar een mogelijke overtreding en daarmee afwijken van de gemelde klacht dan wel aanleiding van het controle bezoek.

25) Schade en kosten als gevolg van oneerlijke communicatie, waaronder het melden dat er geen bezwaren zijn binnen gekomen en later schriftelijk verklaren dat er geen bezwaren zijn binnen gekomen OMDAT de gemeente het niet in behandeling heeft genomen.

26) Schade en kosten voortkomend aan het niet dienen van de belangen van gedupeerde, terwijl u als publieke organisatie dit wel als taak heeft.

27) Schade en kosten als gevolg van het doen voorkomen dat er “afspraken” zijn gemaakt, terwijl dit niet juist is.

28) Schade en kosten door onzorgvuldig handelen van de gemeente Woerden en door het klakkeloos overnemen van discutabele commentaren, vragen en suggesties vanuit de ODRU instelling. Hierdoor zijn ingediende meldingen niet uitvoerbaar gebleken. De Odru heeft na 7 weken inzage termijn tal van niet noodzakelijke aanvullende vragen gedeponeerd om bijvoorbeeld bestendigheid aan te tonen (doen ze dat bij andere meldigen ook?), gevraagd om een flora en fauna onderzoek (niet noodzakelijk volgens de agrarisch adviseurs), gevraagd om huurcontracten (waarom?), gevraagd om een bedrijfsplan (waarom?) en gevraagd om een stikstofbalans (niet noodzakelijk volgens agrarisch adviseurs).

29) Schade en kosten ontstaan door het niet tijdig willen inschakelen van de agrarische commissie, als verzocht door gedupeerde dd 29 juni 2023

30) Eventuele andere kosten gaande weg de voortgang van de discussie. De omvang van deze schade is nog niet volledig duidelijk.

31) Schade en kosten voorkomend uit het moedwillig anders weergeven en beschrijven van feiten door de gemeente en de Odru. Er wordt gesuggereerd dat door de handels wijze van

gedupeerde het oppervlakte water zou kunnen vervuilen. Er wordt gesproken over uitlogen, drap en mest nabij oppervlaktewater. Er wordt in geen enkele mate melding gemaakt dat gedupeerde een viskweker is in dat zelfde oppervlakte water. Daarnaast is gedupeerde volledig zelfvoorzienend in de voedselvoorziening voortkomend uit de ze boerderij. Gedupeerde heeft geen enkel belang zijn viskweek water, dan wel zijn grondwater te vervuilen en heeft dat ook helemaal niet gedaan en gaat dit ook niet doen.

32) Gederfde inkomsten door stopzetten varkensmesterij

33) Gederfde inkomsten uit viskweek door blokkeren aanleveren voer

34) Gederfde inkomsten door niet tijdig faciliteren omtrent meldingen omgevingswet

35) Alle schade en kosten voortkomend uit onkundig kwalificeren van afval, grondstoffen en andere materialen en activiteiten

36) Schade door vertraging voortgang bedrijfsmatige activiteiten

37) Schade en kosten door niet tijdig kunnen aanleggen extra zonnestroom voorziening

38) Schade aan milieu door niet noodzakelijke ammoniak uitstoot

39) Kosten juridische ondersteuning

40) Alle mogelijke schade, gederfde inkomsten en overige kosten inzake lopende financiering [redacted]

41) Alle mogelijke schade, gederfde inkomsten en overige kosten inzake lopende financiering [redacted]

42) Alle mogelijke schade, gederfde inkomsten en overige kosten inzake lopende financiering [redacted]

43) Alle mogelijke kosten en gederfde inkomsten voortkomend aan vertraging en verlies uit viskweek

44) Alle mogelijke kosten en gederfde inkomsten uit verhuur activiteiten

45) Alle mogelijke kosten en gederfde inkomsten uit machine bouw activiteiten

46) Alle mogelijke kosten en gederfde inkomsten uit overige agrarische activiteiten

47) Eventuele overige kosten

Hierbij stel ik u aansprakelijk voor de door mij geleden schade.

Het totale schadebedrag nu oplopend naar ruim **€ 3.000.000,- .** Dit bedrag kan nog veranderen. Als dat zo is, laat ik u dat zo snel mogelijk weten. Een uitgewerkte specificatie wordt nog opgemaakt.

Ik verzoek u zo snel als mogelijk orde op zaken te stellen dat de mogelijke schade niet verder op loopt.

Ter zekerhiedstelling vraag ik u om dit bedrag binnen 2 weken over te maken naar derdenrekeningnummer bij een notaris naar keuze en mij hierover te informeren. Anders neem ik juridische stappen. Ik stel u alvast aansprakelijk voor de kosten daarvan en de wettelijke rente.

Als u verzekerd bent voor deze schade, vraag ik u de gebeurtenis zo snel mogelijk te melden bij uw verzekeraar. Graag ontvang ik dan de gegevens van uw verzekeraar en uw polisnummer. Ik zal de zaak dan verder laten regelen met uw verzekeraar.

Natuurlijk sta ik nog open voor een gesprek met u of uw verzekeraar over een oplossing. Een voorstel voor zo'n gesprek ontvang ik graag binnen 2 weken. Ook als u het niet met mij eens bent, hoor ik dit graag binnen 2 weken van u met de reden.

Om er zeker van te zijn dat deze brief door u is ontvangen, heb ik deze aansprakelijkheidsstelling per aangetekende post verstuurd.

Onder voorbehoud van alle rechten.

Hoogachtend,

[redacted]

[redacted]

[redacted]

[redacted]

Chronologische volgorde gebeurtenissen

2013 WUR Opmaak Alterra rapport viskweek in oppervlakte water door ministartie LNV

11 augustus 2014 Verzoek aan HDSR inzake gebruik kooien in oppervlaktewater voor kweek doeleinden

12 oktober 2016 aanvraag HDSR visrechten kamerikse wetering

26 april 2017 Ovl HDSR viskweek water in ruil voor onderhoudskosten waterpartijen

1 oktober 2020 Controle bezoek Odru [redacted]

7 oktober 2020 Melding Odru algen-, wormen-, pootvis- en insectenkweek ingediend

20 november 2020 Aanvullende info Odru waaronder tekeningen, foto's en co-ordinaten filtervoorzieningen en Alterra rapport ingestuurd

22 februari 2021 Odru neemt melding niet in behandeling omdat een plattegrond ontbreekt

14 februari 2022 Controle bezoek naar aanleiding van klacht over stank, 2 personen Odru, 2 personen HDSR 1 persoon NVWA

- We gaan een Drone opname maken ivm vermeende water lozingen
- Energiegegevens
- Klachten omgeving, geur kliko's koffie afval stromen, per direct stoppen aldus [redacted]
- Uit de hand gelopen situatie bij [redacted], aldus [redacted]
- Grote overlast ongedierte aldus [redacted] (?)

- Geen erkende inzamelaar afval stromen aldus [redacted]
- Hdsr heeft geen zin in Agrivis ivm ecologisch risico, verontreiniging oppervlakte water
- Vragen over oornummers NvwA
- Lozen (daar wil je vanaf) moet op het riool retourwater vissenput moet naar riool (?)
- Aanname grote hoeveelheid vis in sloot

9 maart 2021 Brief Odru inzake lozen op oppervlakte water middels helofyten filter buiten behandeling gelaten

1 september 20222 Bezoek NVWA en Odru

27 september 2022 brief ODRU omtrent overtredingen,

- Onjuiste aannames [redacted], voer vissen voor varkens? Koffie prut is afval? Vertrapte veengrond als varkensdrap
- Afspraken (?) gemaakt over varkens wegdoen?
- Besluit huisvesting, kent u dat ?
- Varkens drap? Wij hoeven dat niet te onderzoeken

3 oktober 2022 brief NVWA geen bestuursdwang

6 oktober 2022 Breif/ bedreiging De Clique door [redacted] üit de hand gelopen situatie bij [redacted]", "grote overlast geur en ongedierte" (?)

7 oktober 2022 brief NVWA uitstel last bestuurdwang

10 oktober 2022 Overleg op het gemeentehuis [redacted] Odru, Hdsr

Verzoek om tekening en plan, geen gespreks verslag gekregen

11 oktober 2022 Mail aan gemeente, Odru, Nvwa dat [redacted] de varkens op eigen initiatief weg doet

22 oktober 2022 Brief Odru aangaande overttredingen

24 oktober 2022 Brief Odru overtredingen

1 november 2022 brief van Odru voornemen last onder dwangsom

9 maart 2023 Melding ingediend zonnestroom overkapping met tangentiale (perslucht) windmolens

9 maart 2023 Melding ingediend mestwas installatie

9 maart 2023 Melding ingediend laswerk inrichting

10 maart 2023 Melding ingediend drooginrichting

30 maart 2023 Melding bouw aanvraag 3 stuks windmolens

30 maart 2023 Melding bouw aanvraag 2 x sleufsilo 30 x 10 meter

30 maart 2023 melding bouw aanvraag jongvee verblijf met gescheiden mest systeem

14 juni 2023 Brief over niet in behandeling nemen melding visvoer drooginrichting

14 juni 2023 Brief over niet in behandeling nemen melding mestwas installatie

14 juni 2023 Brief over niet in behandeling nemen melding lasinrichting

15 juni 2023 Brief In gebreke stelling van de gemeente

6 juli 2023 brief gemeente afwijzing in gebreke stelling

1 december 2022 Brief Odru last onder dwangsom

10 december 2023 Controle bezoek NvwA

1 februari 2023 brief Odru omtrent betalingsverplichting

24 februari 2023 brief Odru voornemen last onder dwangsom

3 maart 2023 nieuwe klacht omtrent grote hoeveelheid spullen op het terrein ??? van wie

9 maart 2023 mail HDSR afwijzend advies van ecoloog inzake bedrijfsmatig viskweken

16 maart 2023 controle bezoek ODRU en gemeente Woerden

24 maart 2023 Brief HDSR [redacted] akkoord onttrekking oppervlakte water, valt onder zorgplicht

24 maart HDSR last onder dwangsom lozen water uit visbasins en viskweek in watergangen

28 maart 2023 brief Odru Voornemen invorderings beschikking

29 maart 2023 brief ODRU last onder dwangsom

11 mei 2023 brief ODRU invorderingsbeschikking

8 juni 2023 Brief HDSR onderhoudsplicht diepte schouw

19 juni 2023 Bij HdSR Melding gedaan onttrekken en lozen van visbasins in oppervlakte water

22 juni 2023 controle bezoek ODRU

29 juni 2023 Overleg op gemeente huis met burgemeester en [redacted] Molkenboer [redacted]

10 juli 2023 brief van ODRU betalings verplichting opgelegde dwangsom

22 augustus 2023 brief Hdsr voornemen last onder dwangsom mest opslag, voeren in oppervlakte water

31 augustus mail van [redacted] dat ze nog geen opruim werkzaamheden heeft waargenomen

4 september Mail gestuurd en gevraagd of er bezwaren zijn ingediend over de meldingen

5 september 2023 controle bezoek NVWA naar aanleiding van melding vanuit de ODRU (?)

3 oktober 2023 mail [redacted] dat perceel leeg gemaakt, opgeruimd moet worden, dat haalbaarheidstudie

moet worden aangevraagd, geen afspraak, 17 00 uur einde gesprek

9 oktober 2023 brief Odru betalingsverplichting verbeurde dwangsom

11 oktober 2023 Toelichting gegeven aan [redacted]

29 oktober 2023 brief aan gemeente

3 november 2023 voornemen klacht over handelwijze [redacted]

3 november 2023 HDSR beschikking last onder dwangsom vaste mest binnen 5 meter vanaf sloot

8 november 2023 Controle bezoek ODRU

16 november 2024 Brief [redacted] over vordering/ aankondiging strafrechtelijk onderzoek over wasmachine en TL buizen op het plein

24 november 2023 brief Odru Voornemen last onder dwangsom

28 november 2023 Toelichting omtrent herkomst ijskast wasmachine en TL buizen

28 november 2023 brief aan gemeente woerden

1 december 2023 Brief Odru innen dwangsom

13 december 2023 mail [redacted] omtrent mogelijke afvalstoffen en herkomst

13 december 2023 brief van gemeente woerden met toelichting handhaving

14 december 2023 reactie op vordering [redacted] omtrent wasmachine, koffie prut en TL buizen

15 december 2023 Odru stuurt Last onder dwangsom

18 december 2023 LAVG schrijven inzake inning dwangsom

19 december 2023 Brief aan Odru Bestuursvoorzitter Sjors Frohlich cc gemeente e.a.

18 januari 2024 Controlebezoek ODRU

27 februari 2024 Controle bezoek Odru [redacted]

27 februari 2024 Controle bezoek Odru [redacted]

DUURZAAM & CIRCULAIR AGRI-TECH BEDRIJF

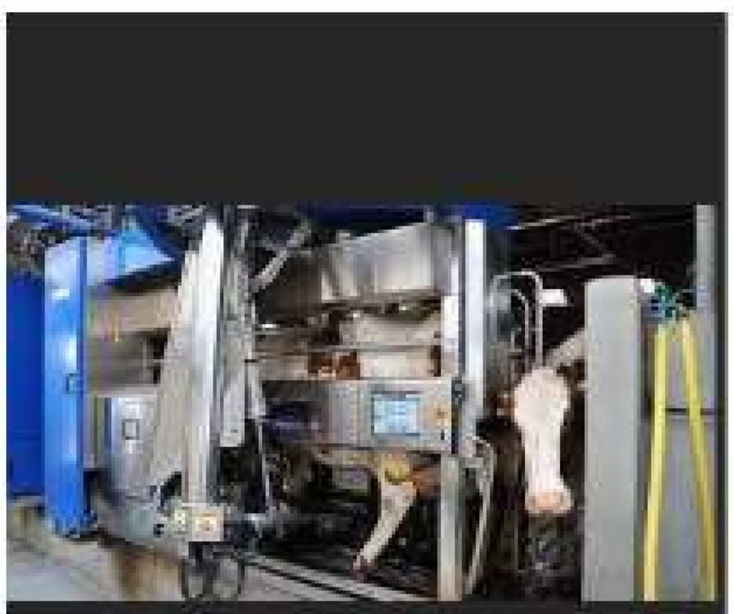

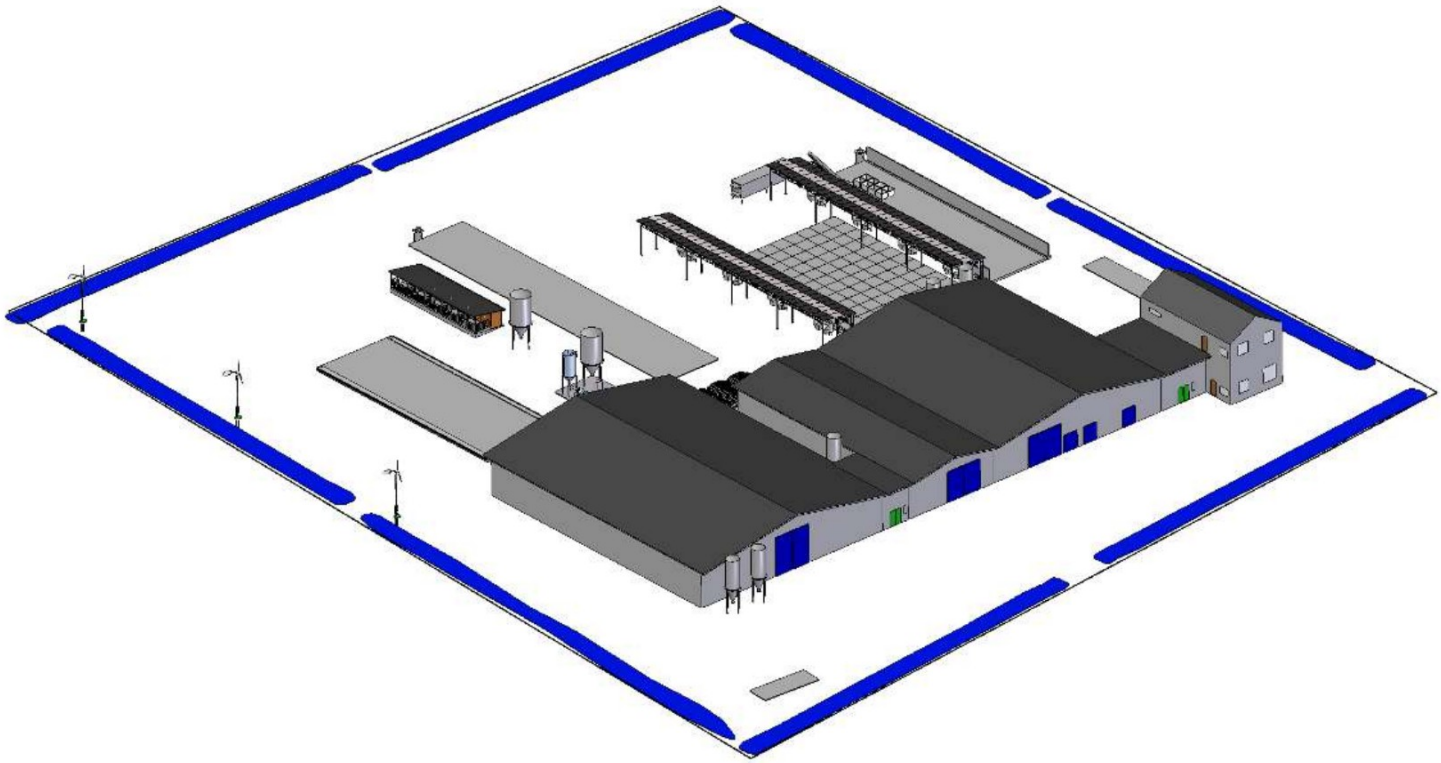

Rev.	Datum:	wijziging
nr	__-__-200_	_____

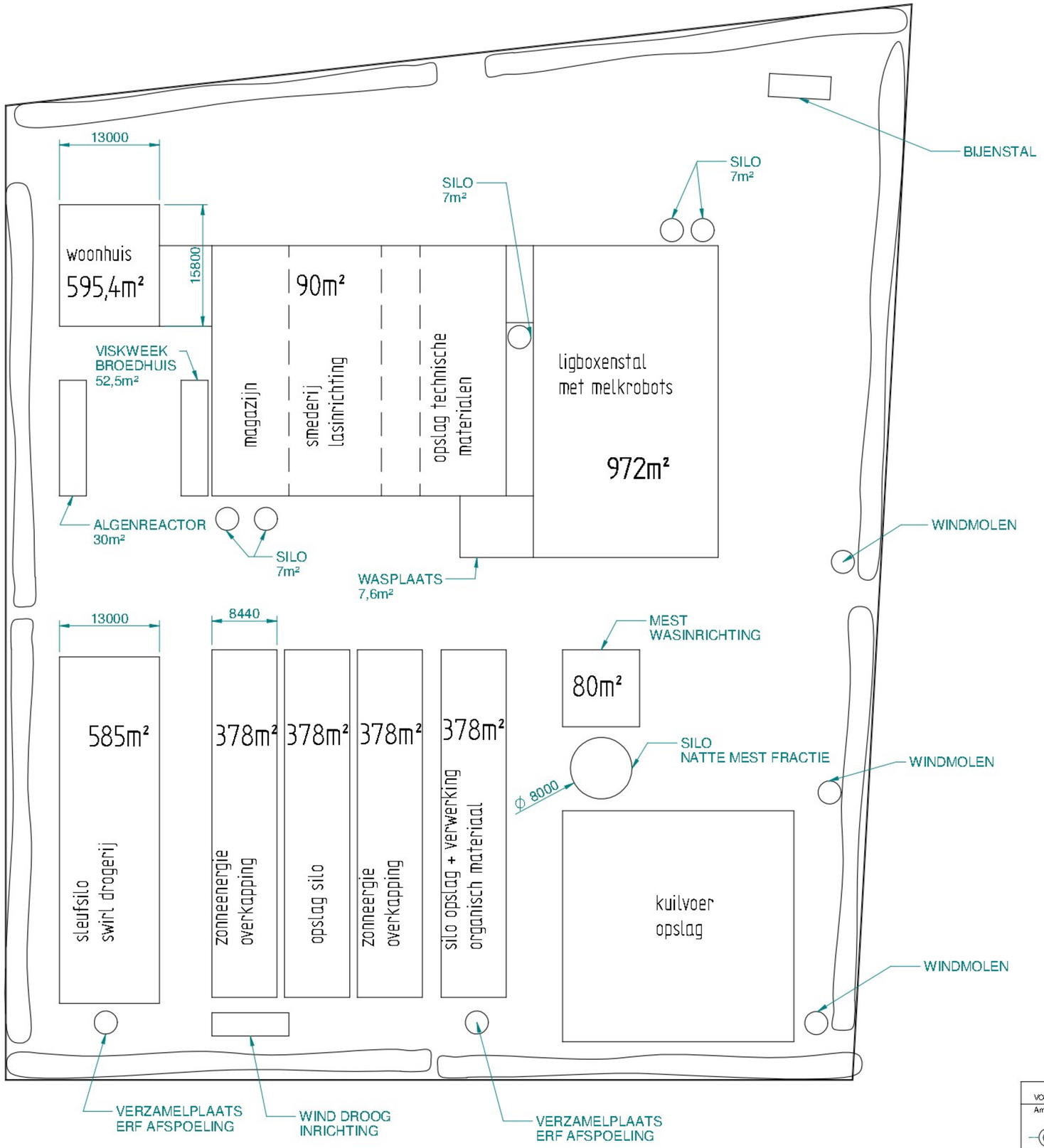

RUWHEID VOLGENS NEN 3634	VORM- EN PLAATSTOL. VOLGENS NEN 3311	MAATTOLERANTIES VOLGENS NEN 2365
Amerikaans projectie:	Getekend : RH	Materiaal:
	Gecontr. :	Sub-1 :
	Maateenheid : mm	Sub-2 :
	Datum : 6-3-2023	Pagina : 1 van 1

VAN DE VECHT
RVS Apparatenbouw BV
Dorpstraat 1
3864 PM Nijkerkerveen
Tel : +31-(0)33-258 01 01
Fax : +31-(0)33-253 84 68

Benaming: Plan [redacted]

Tekening nummer: 23-030-00-000 | Rev: 0 | Formaat: A2

Deze tekening blijft eigendom van VAN DE VECHT RVS Apparatenbouw BV

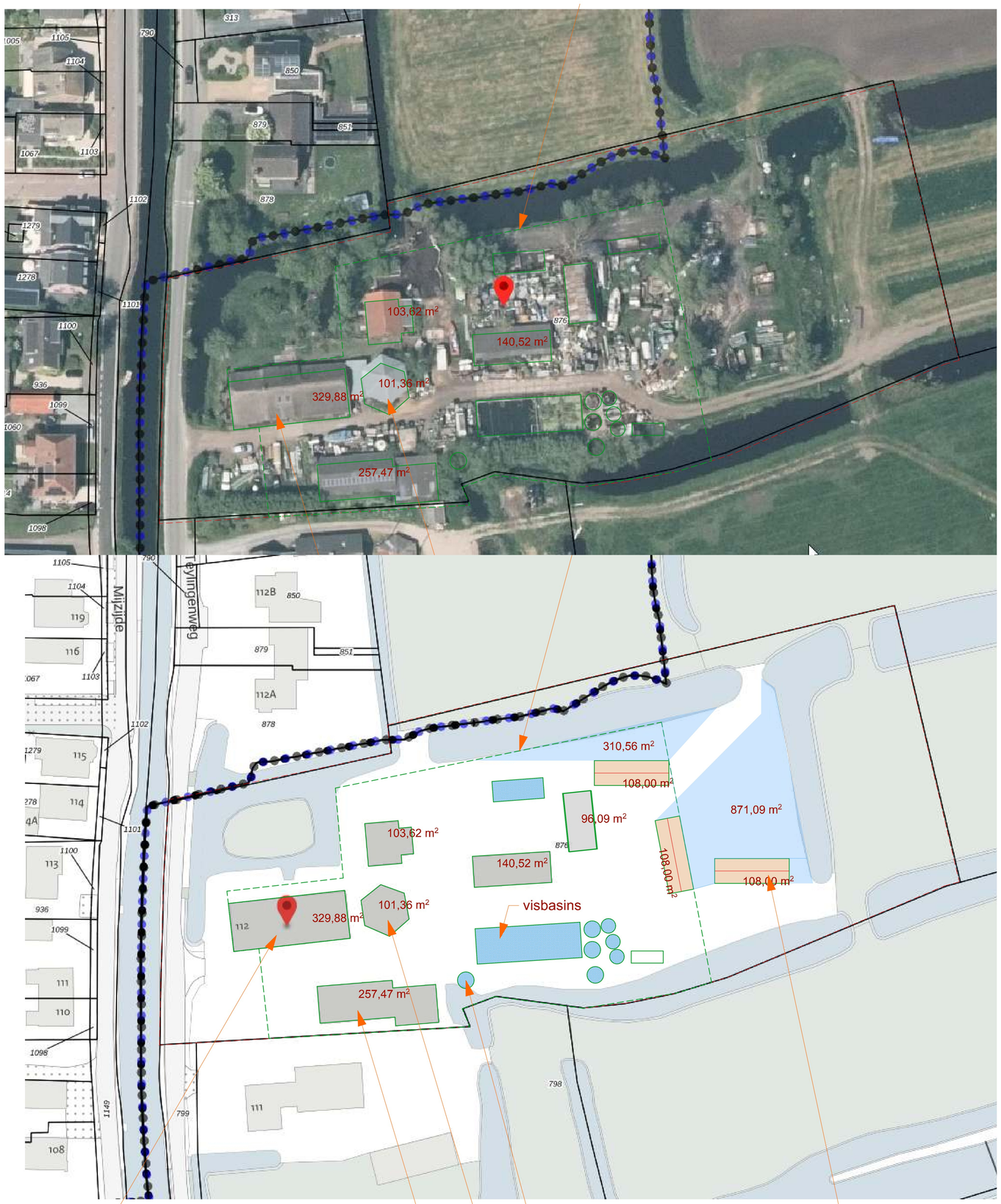

Situatie

schaal 1:500

[redacted]

Bestaand bebouwd oppervlakte 1029 m2
3 woonschepen (6 x 18m2) 324 m2
Beoogd bebouwd oppervlakte = 1353 m2

N

Project	Herinrichting klein agrarisch bedrijf aan de van Teylingenweg 112 te Kamerik		Projectnummer 23 03 09
Omschrijving	**Situatietekening**		Bladnummer S-01
Opdrachtgever	Fam. Ruis van Teylingenweg 112 3471GG Kamerik		
Schaal	1 : 500	Datum	9 feb. 2023
formaat	900 x 750	Gewijzigd	2 mrt. 2023
Architekt	Willem S. van Vliet Waverveensepad 8 3645 CM Vinkeveen tel. 06-53222702		